9 772286 840007

อปท.นิวส์

www.opt-news.com

●ข่าวพัฒนาองค์กรปกครองส่วนท้องถิ่น ที่มียอดจำหน่ายสูงสุดในประเทศไทย●

ปีที่ 19 ฉบับที่ 440 ปักษ์หลังเดือนพฤศจิกายน วันที่ 16-30 พฤศจิกายน 2567 | ราคา 30 บาท

เด่นในฉบับ

เดชอิศม์ ขาวทอง

คุณภาพชีวิต

"เดชอิศม์" เรียกร้อง ทุกกระทรวงบูรณาการ ดูแลสุขภาพคนไทย ต้นทางถึงปลายทาง

อ่านต่อหน้า 7

วิทัย รัตนากร

เศรษฐกิจชุมชน

"ออมสิน" เปิดโฉม บริษัท เงินดีดี จำกัด บริการสินเชื่อผ่านแอป Good Money by GSB

อ่านต่อหน้า 12

CP ALL

กปภ.ชูแผนปี 68 ขยายพื้นที่บริการทั่วไทย สานต่อนโยบาย มท. ผลิตน้ำประปาดื่มได้

จักรพงศ์ คำจันทร์

ผู้ว่าการการประปาส่วนภูมิภาค (กปภ.) เปิดแผนงานและทิศทางการดำเนินงาน ปี 2568 โดยมุ่งเป้ายกระดับองค์กรให้เข็มแข็ง เพื่อให้บริการประชาชนได้อย่างมีคุณภาพ โดยมีแผนลงทุนวงเงินรวม 11,611 ล้านบาท เพื่อขยายพื้นที่ให้บริการน้ำประปาให้ทั่วถึง ทั่วไทย อีกทั้งจะเพิ่มโอกาสในการเข้าถึงน้ำดื่มที่สะอาด ตามนโยบายของกระทรวงมหาดไทย ช่วยลดค่าใช้จ่ายในการครองชีพของประชาชน ยืนยัน ไม่มีการขึ้นราคาน้ำประปา

อ่านต่อหน้า 2

ก.เกษตรฯ จับมือ จีน ทั้งภาครัฐ-เอกชน หนุนขยายตลาด ใช้เทคโนฯ ลดต้นทุน

"รมว.นฤมล" เข้าหารือเอกอัครราชทูตจีน กระชับความสัมพันธ์ด้านเกษตร ขยายตลาดส่งออก "ผลิตภัณฑ์จากผึ้ง" เพิ่มโอกาสการค้าภาคปศุสัตว์ไทย พร้อมจับมือ "หัวเว่ย" ใช้เทคโนโลยี Digital Power นำพลังงานทางเลือกไปใช้ลดต้นทุนการผลิต เข้าถึงสินเชื่อ เพื่อการลงทุนเพิ่มรายได้ให้เกษตรกร

เมื่อเร็วๆ นี้ **ศ.ดร.นฤมล ภิญโญสินวัฒน์** รัฐมนตรีว่าการกระทรวงเกษตรและสหกรณ์ พร้อมด้วย **นายอิทธิ ศิริลัทธยากร** รัฐมนตรีช่วยว่าการกระทรวงเกษตรและสหกรณ์ ได้เข้าหารือร่วมกับ **นายหาน จื้อเฉียง** เอกอัครราชทูตวิสามัญผู้มีอำนาจเต็มแห่งสาธารณรัฐประชาชนจีนประจำประเทศไทย (H.E. Mr. Han Zhiqiang) โดยมี **นายถาวร ทันใจ** ผู้ตรวจราชการกระทรวงเกษตรและสหกรณ์ ผู้บริหารกระทรวงเกษตรและสหกรณ์ และเจ้าหน้าที่ที่เกี่ยวข้องเข้าร่วมหารือถึงความร่วมมือด้านการเกษตร และสร้างความสัมพันธ์ทางการทูตไทย-จีน ที่จะครบรอบ 50 ปี ในปี 2568

อ่านต่อหน้า 17

ดีอี ตั้ง 'กองนวัตกรรมด้านดิจิทัล' เล็งปั้นกำลังคนดิจิทัล 2.5 แสนคน

กระทรวงดีอี จัดประชุม TopEX ลุยตั้งกองนวัตกรรมดิจิทัล พร้อมเร่งตัดวงจร **"โจรออนไลน์"** เร่งเดินหน้าสร้างบุคลากรดิจิทัลของประเทศ โดยมุ่งเป้าขยายองค์ความรู้และทักษะดิจิทัล (Digital Knowledge & Skill) ตามยุทธศาสตร์การพัฒนาและสร้างเสริมศักยภาพและทรัพยากรมนุษย์สำหรับปี 2566-2570 จำนวน 250,000 คน ผ่านศูนย์ดิจิทัลชุมชน 1,722 ศูนย์ทั่วประเทศ

อ่านต่อหน้า 20

ก้าวย่างของสมาคม อบจ.แห่งประเทศไทย กับผลงาน 1 ปี ของ "ดร.ชูพงศ์ คำจวง"

ดร.ชูพงศ์ คำจวง

1 ปีแล้ว ที่ ดร.ชูพงศ์ คำจวง นายกองค์การบริหารส่วนจังหวัดสกลนคร ก้าวมารับตำแหน่งนายกสมาคมองค์การบริหารส่วนจังหวัดแห่งประเทศไทย ต่อจากนายบุญชู จันทร์สุวรรณ นายก อบจ.สุพรรณบุรี กล่าวได้ว่า ผลงานในการบริหารงานและขับเคลื่อนภารกิจ เพื่อให้เกิดประโยชน์กับสมาชิกของสมาคมฯ มีความก้าวหน้าและพัฒนาไปอย่างมาก ขณะเดียวกัน ยังมีอุปสรรคปัญหาต่างๆ รอการสะสางอีกเพียบ

ดร.ชูพงศ์ คำจวง นายกสมาคมองค์การบริหารส่วนจังหวัดแห่งประเทศไทย เปิดเผยว่า ในช่วง 1 ปีที่ผ่านมา สมาคม อบจ.แห่งประเทศไทย ได้ประสานความร่วมมือกับทุกภาคส่วน ทั้งภาครัฐ ภาคเอกชน และท้องถิ่นด้วยกันเอง เพื่อแก้ปัญหาและพัฒนาองค์การบริหารส่วนจังหวัดให้ทำหน้าที่ได้อย่างราบรื่น มีประสิทธิภาพ สะดวก รวดเร็ว เพื่อพัฒนาและบริการประชาชนในชุมชนท้องถิ่น ให้มีความเข้มแข็งในทุกมิติ

อ่านต่อหน้า 3

บุญสงค์ ทัพชัยยุทธ์

"บุญสงค์" ขานรับนโยบาย รมว.แรงงาน ชู "MOL TRUST" พัฒนาแรงงานทุกมิติ

นับแต่นายบุญสงค์ ทัพชัยยุทธ์ เข้ามานั่งในตำแหน่งปลัดกระทรวงแรงงาน ได้มุ่งมั่นบริหารหน่วยงานต่างๆ ในสังกัดกระทรวงแรงงานอย่างเต็มที่ ตามนโยบายของนายพิพัฒน์ รัชกิจประการ รัฐมนตรีว่าการกระทรวงแรงงาน โดยใช้แนวคิด "MOL TRUST" ในการดำเนินการให้ข้าราชการแรงงานทั่วประเทศนำไปปฏิบัติ เพื่อการพัฒนาแรงงานในทุกมิติ ตอบสนองความท้าทายด้านแรงงานในปัจจุบัน

เมื่อเร็วๆ นี้ **นายบุญสงค์ ทัพชัยยุทธ์** ปลัดกระทรวงแรงงาน ได้มอบนโยบายแนวทางการดำเนินงาน แก่ข้าราชการกระทรวงแรงงานทั่วประเทศเพื่อขับเคลื่อนนโยบายกระทรวงแรงงาน ปีงบประมาณ พ.ศ. 2568 ณ ห้องประชุมกระทรวงแรงงาน ชั้น 5 อาคารกระทรวงแรงงาน ว่า ภายใต้การนำของท่านพิพัฒน์ รัชกิจประการ รัฐมนตรีว่าการกระทรวงแรงงาน ที่มุ่งเน้นนโยบาย "หลักประกันทางสังคมเด่น เน้นทักษะทันสมัย คนไทยมีงานทำ สร้างวัฒนธรรมความปลอดภัย เศรษฐกิจ แรงงานไทยมั่นคง" ขับเคลื่อนภารกิจสำคัญเพื่อยกระดับคุณภาพชีวิตและการทำงานของพี่น้องผู้ทำงาน รุกนโยบายกว่า 24 ข้อ ขับเคลื่อนโครงการ/กิจกรรมกว่า 90 โครงการ/กิจกรรม

อ่านต่อหน้า 2

กปภ.ชูแผนปี 68 ขยายพื้นที่บริการทั่วไทย สานต่อนโยบาย มท. ผลิตน้ำประปาดื่มได้

>> ต่อจากหน้า 1 <<

นายจักรพงศ์ คำจันทร์ ผู้ว่าการการประปาส่วนภูมิภาค (กปภ.) เปิดเผยว่า กปภ.ได้มุ่งมั่นขับเคลื่อนองค์กรสู่ความเป็นเลิศในทุกมิติของระบบสาธารณูปโภคด้านน้ำประปา โดยคำนึงถึงการใช้ทรัพยากรที่มีอยู่อย่างจำกัดให้เกิดประโยชน์สูงสุด พัฒนาองค์กรให้ทันสมัยด้วยเทคโนโลยี เพื่อยกระดับคุณภาพชีวิต และตอบสนองความต้องการของประชาชน ภายใต้นโยบาย PWA FIRST กปภ.ต้องมาก่อน

สำหรับนโยบาย PWA FIRST ยกระดับองค์กร ยกระดับบริการประชาชนประกอบไปด้วย

F : FINANCIAL ด้านการเงินและแหล่งเงินที่เหมาะสม

I : INSTANT WATER LOSS CONTROL ด้านการควบคุมลดน้ำสูญเสีย

R : RESOURCE ด้านการบริหารทรัพยากรที่มีอยู่อย่างจำกัด ให้เกิดประโยชน์สูงสุด

S : SUSTAINABLE ด้านการสร้างความเข้มแข็งขององค์กรสู่ความยั่งยืน

T : TECHNOLOGY AND INNOVATION ด้านเทคโนโลยีที่ตามทันโลก

สำหรับทิศทางการดำเนินงานของ กปภ. แบ่งเป็น 3 ระยะ ได้แก่

- ระยะสั้น ปีงบประมาณ 2568 รักษามาตรฐานการให้บริการน้ำประปา ลดอัตราน้ำสูญเสียเพื่อยกระดับความพึงพอใจของลูกค้า

- ระยะกลาง ปีงบประมาณ 2569-2570 นำเทคโนโลยีดิจิทัลมายกระดับการดำเนินงานเพื่อสร้างความยั่งยืน การเพิ่มกำลังผลิตน้ำประปาให้เพียงพอต่อความต้องการ การควบคุมค่าใช้จ่ายในการดำเนินงาน รวมถึงการใช้พลังงานสะอาดเพิ่มขึ้นและลดสัดส่วนการปล่อยคาร์บอนไดออกไซด์

- ระยะยาว ปีงบประมาณ 2571-2572 สร้างความคล่องตัวในการดำเนินงานด้วยกลยุทธ์การเพิ่มรายได้ที่หลากหลาย ซึ่งปัจจุบันอยู่ระหว่างนำเสนอพิจารณาปรับปรุงแก้ไขพระราชบัญญัติการประปาส่วนภูมิภาค พ.ศ. 2522 รวมถึงการร่วมลงทุนระหว่างรัฐกับเอกชน (PPP)

ผู้ว่าการ กปภ. กล่าวต่อว่า ในปีงบประมาณ 2568 กปภ. ตั้งเป้าหมายเพิ่มผู้ใช้น้ำ 235,000 ครัวเรือน จากปัจจุบันมีผู้ใช้น้ำ 6.44 ล้านครัวเรือน (5.46 ล้านมิเตอร์) เพิ่มปริมาณน้ำจำหน่าย 50 ล้านลูกบาศก์เมตร และควบคุมน้ำสูญเสียให้ไม่เกินร้อยละ 26.30 ซึ่งในกรณีนี้จะแบ่งออกเป็นสองส่วนคือ 1. การสูญเสียน้ำเชิงกายภาพจากท่อแตก รั่ว 96% และ 2. การสูญเสียน้ำเชิงพาณิชย์ เช่น มาตรน้ำชำรุด ประมาณ 5% โดยมีแผนลงทุนวงเงินรวม 11,611 ล้านบาท เพื่อขยายพื้นที่ให้บริการน้ำประปาอาทิ โครงการก่อสร้างปรับปรุงขยายในพื้นที่เมืองเศรษฐกิจและเมืองท่องเที่ยว โครงการปรับปรุงเพิ่มประสิทธิภาพระบบ

จำหน่ายน้ำ โครงการก่อสร้างปรับปรุงระบบประปา โครงการก่อสร้างปรับปรุงกิจการประปาขององค์กรปกครองส่วนท้องถิ่น (อปท.) รวมถึงโครงการวางท่อขยายเขตให้บริการน้ำประปาแก่ประชาชนในพื้นที่ต่าง ๆ เป็นต้น ซึ่งจะช่วยยกระดับคุณภาพชีวิตของประชาชนให้เข้าถึงน้ำประปาสะอาดเพื่อการอุปโภคและบริโภคอย่างทั่วถึง

ทั้งนี้ กปภ. ได้รับจัดสรรเงินอุดหนุนจากรัฐบาลกว่า 4,500 ล้านบาท ซึ่งจากที่เคยได้รับจัดสรรเฉลี่ยปีละ 3,000 ล้านบาท เพื่อขยายพื้นที่บริการให้เพิ่มมากขึ้น ตามที่กระทรวงมหาดไทยต้องการให้กระจายการให้บริการการประปาไปยังทุกอำเภอทั่วประเทศ ซึ่งในปัจจุบัน กปภ. ให้บริการทุกอำเภอใน 11 จังหวัด มีท่อส่งน้ำรวมระยะทาง 150,000 กม. ทั่วประเทศ และมีท่อที่หมดและจะหมดอายุ 30,000 กม. ในแต่ละปี กปภ. มีความสามารถในการเปลี่ยนท่อได้ 600 กม. ในการตรวจสอบ จึงต้องดูความขุ่นของท่อ และทำให้เป็นไปตามมาตรฐาน ตามงบประมาณที่ได้รับ

ที่ผ่านมาในปี 2567 ผลการดำเนินงานของ กปภ. มีจำนวนลูกค้ากว่า 6.44 ล้านครัวเรือน จำนวนมิเตอร์ 5.46 ล้านรายสัดส่วนครัวเรือนทั่วประเทศ 22.8% และหากวัดจำนวนการจำหน่ายน้ำปริมาณ 1,506 ล้าน ลบ.ม. เพิ่มขึ้นจากปี 2566 ด้วยสัดส่วน 5.16% มีอัตราการสูญเสียน้ำ 27.53% ลดลง 0.01% ผลการดำเนินงานโครงการก่อสร้างของ กปภ. ในปี 2567 รวม 579 โครงการ สามารถเพิ่มประสิทธิภาพให้บริการและบริหารจัดการน้ำสูญเสียได้ 228 โครงการ รวมวงเงิน 1,699 ล้านบาท

สำหรับการดำเนินงานตามนโยบายของกระทรวงมหาดไทย "น้ำดื่มสะอาด บริการประชาชน" เพื่อลดความเหลื่อมล้ำและเพิ่มโอกาสในการเข้าถึงน้ำดื่มที่สะอาด ปลอดภัย ถูกหลักอนามัย สามารถลดค่าใช้จ่ายในการครองชีพของประชาชนนั้น กปภ.ดำเนินการผ่าน 3 โครงการ ได้แก่

1. โครงการน้ำดื่มสะอาด Mini Station โดย กปภ. เปิดจุดให้บริการน้ำดื่มสะอาดเพิ่มอีก 30 แห่ง ในปีงบประมาณ 2568

2. โครงการน้ำประปาดื่มได้โดย กปภ. ร่วมกับกรมอนามัยประกาศรับรองพื้นที่น้ำประปาดื่มได้ ซึ่งปัจจุบันประกาศรับรองแล้ว 264 แห่ง ซึ่งจะมีการตรวจสอบและต่ออายุทุก 3 ปี

3. โครงการตู้กดน้ำดื่มสะอาด โดย กปภ. จะติดตั้งตู้กดน้ำดื่มฟรี ณ สำนักงาน กปภ. 234 สาขาทั่วประเทศ

สำหรับโครงการน้ำดื่มสะอาด Mini Station โครงการน้ำประปาดื่มได้ และโครงการตู้กดน้ำดื่มสะอาด โดยโครงการน้ำดื่มสะอาด Mini Station ใช้ระบบ RO Reverse Osmosis และใช้ระบบไฟฟ้าพลังงานแสงอาทิตย์เพื่อลดค่าใช้จ่ายด้านกระแสไฟในปี 2567 ได้จัดทำโครงการนำร่อง ผลิตน้ำ 2,000 ลิตรต่อชั่วโมง ล่าสุดได้ทำไปทั้งสิ้น 10 โครงการ ใช้เงินราว 30 ล้านบาท ส่วนโครงการน้ำประปาดื่มได้ ที่ประชาชนสามารถเปิดดื่มจากก๊อกน้ำ ด้วยมีหลายปัจจัยที่ต้องควบคุมและลงทุนค่อนข้างสูง ปัจจุบันทำงานร่วมกับกรมอนามัยเพื่อตรวจสอบ และได้ให้รับการรับรองไปแล้ว 264 พื้นที่

ด้านแนวทางการป้องกันปัญหาด้านบริการ ที่อาจจะส่งผลกระทบต่อการให้บริการประชาชน ในฤดูแล้งมี 6 แนวทาง คือ วางท่อส่งน้ำ สูบน้ำจากแหล่งน้ำสำรอง ใช้น้ำบาดาล เจาะบ่อบาดาล สูบทอยน้ำ ต่อท่อทางดูด ย้ายสูบน้ำ สร้างฝาย ขุดลอก ขุดขยาย ใช้แหล่งน้ำเอกชน ซื้อน้ำ และประชาสัมพันธ์ให้ประชาชนรับรู้สถานการณ์น้ำและประหยัดน้ำ

โครงการด้านความรับผิดชอบต่อสังคมและสิ่งแวดล้อมของ กปภ. ที่สำคัญ เช่น มาตรการเยียวยาและช่วยเหลือประชาชนที่ประสบอุทกภัย เช่น แม่สาย เชียงราย เชียงใหม่ ใน 6 พื้นที่ที่ได้รับผลกระทบ เช่น ตรวจสอบระบบประปา ตรวจดูความเสียหาย จัดสรรงบเร่งด่วนเพื่อแก้ไขทันที ให้บริการน้ำดื่มบรรจุขวดให้ประชาชน ช่วยเหลือน้ำประปาฟรี ยกเว้นเก็บค่าน้ำประปา ผ่อนชำระค่าน้ำ รวมถึงโครงการ CSR เช่น โครงการหลอมรวมใจ ดูแลน้ำสะอาดให้นักเรียนในโรงเรียน โดยดูต้นน้ำที่เข้าโรงเรียน ก่อนจะดื่ม ตรวจคุณภาพ ให้ความรู้นักเรียนและบุคลากรของโรงเรียน รวมถึงโครงการฝึกอาชีพประปาให้ประชาชน โดยจะเพิ่มกำลังการผลิตบุคลากร ให้ปีหนึ่งๆ สามารถทำหลายๆ โครงการได้

อย่างไรก็ตาม ผู้ว่าการ กปภ. ยืนยันยังไม่มีการปรับค่าน้ำประปาขึ้น แม้ไม่ได้ปรับขึ้นราคาค่าน้ำมายาวนาน 15 ปี และโอกาสปรับขึ้นได้ยาก แต่จะขอปรับโครงสร้างประเภทผู้ใช้น้ำ ประเภทผู้อยู่อาศัย ธุรกิจขนาดเล็ก หน่วยงานราชการ รัฐวิสาหกิจ และประเภทธุรกิจ โดยจะให้กระทบผู้ใช้น้ำประเภทผู้อยู่อาศัยน้อยที่สุด พร้อมจะลดค่าใช้จ่ายที่ไม่จำเป็น

"บุญสงค์" ขานรับนโยบาย รมว.แรงงาน ชู "MOL TRUST" พัฒนาแรงงานทุกมิติ

นับแต่นายบุญสงค์ ทัพชัยยุทธ์ เข้ามานั่งในตำแหน่งปลัดกระทรวงแรงงาน ได้มุ่งมั่นบริหารหน่วยงานต่างๆ ในสังกัดกระทรวงแรงงานอย่างเต็มที่ ตามนโยบายของนายพิพัฒน์ รัชกิจประการ รัฐมนตรีว่าการกระทรวงแรงงาน โดยใช้แนวคิด "MOL TRUST" ในการดำเนินการให้ข้าราชการแรงงานทั่วประเทศนำไปปฏิบัติ เพื่อการพัฒนาแรงงานในทุกมิติ ตอบสนองความท้าทายด้านแรงงานในปัจจุบัน

เมื่อเร็วๆ นี้ **นายบุญสงค์ ทัพชัยยุทธ์** ปลัดกระทรวงแรงงาน ได้มอบนโยบายแนวทางการดำเนินงาน แก่ข้าราชการกระทรวงแรงงานทั่วประเทศเพื่อขับเคลื่อนนโยบายกระทรวงแรงงาน ปีงบประมาณ พ.ศ. 2568 ณ ห้องประชุมกระทรวงแรงงาน ชั้น 5 อาคารกระทรวงแรงงาน ว่า ภายใต้การนำของท่านพิพัฒน์ รัชกิจประการ รัฐมนตรีว่าการกระทรวงแรงงาน ที่มุ่งเน้นนโยบาย "หลักประกันทางสังคมเด่น เน้นทักษะทันสมัย คนไทยมีงานทำ สร้างวัฒนธรรมความปลอดภัย เศรษฐกิจ แรงงานไทยมั่นคง" ขับเคลื่อนภารกิจสำคัญเพื่อยกระดับคุณภาพชีวิตและการทำงานของพี่น้องผู้ทำงาน รุกนโยบายกว่า 24 ข้อ ขับเคลื่อนโครงการ/กิจกรรมกว่า 90 โครงการ/กิจกรรม งบประมาณรวมทั้งสิ้นเกือบ 12 ล้านบาท โดยใช้แนวคิด "MOL TRUST" ขับเคลื่อนกระทรวงแรงงานสู่ความสำเร็จ เป็นองค์กรที่เป็นที่ ยอมรับ เชื่อมั่น ไว้วางใจในการพัฒนาแรงงานในทุกมิติ เพื่อเป็นกำลังสำคัญในการขับเคลื่อนเศรษฐกิจไทย

"ในระยะเวลา 1 เดือน ที่ผมได้ดำรงตำแหน่งปลัดกระทรวงแรงงาน ผมมีความมุ่งมั่นที่จะขับเคลื่อนภารกิจสำคัญเพื่อยกระดับคุณภาพชีวิตและการทำงานของพี่น้องผู้ใช้แรงงานทั่วประเทศ โดยนโยบายกระทรวงแรงงาน ปี 2568 ต่อจากนี้ ถูกออกแบบมาเพื่อตอบสนองความท้าทายด้านแรงงานในปัจจุบัน และส่งเสริมการสร้างระบบแรงงานที่มั่นคง มีประสิทธิภาพ และทันสมัย"

นายบุญสงค์ กล่าวอีกว่า ตนจะใช้นโยบายกระทรวงแรงงาน ปี 2568 "หลักประกันทางสังคมเด่น เน้นทักษะทันสมัย คนไทยมีงานทำ สร้างวัฒนธรรมความปลอดภัย เศรษฐกิจ แรงงานไทยมั่นคง" ภายใต้การกำกับดูแลของท่านพิพัฒน์ รัชกิจประการ รัฐมนตรีว่าการกระทรวงแรงงาน เป็นเข็มทิศในการทำงาน เพื่อขับเคลื่อนกระทรวงแรงงานให้เป็น "ครอบครัวแรงงาน" เป็นองค์กรที่เป็นที่ "ยอมรับ เชื่อมั่น ไว้วางใจ" ในการพัฒนาแรงงานในทุกมิติ เพื่อเป็นกำลังสำคัญในการขับเคลื่อนเศรษฐกิจไทย เสริมสร้างความเชื่อมั่นให้กับพี่น้องแรงงานทุกภาคส่วน ไม่ว่าจะเป็นแรงงานในระบบ แรงงานนอกระบบ ผู้ประกอบการ หรือผู้มีส่วนได้ส่วนเสีย โดยจะดำเนินนโยบายหลักให้ทุกภาคส่วนได้รับการคุ้มครองและได้รับสิทธิประโยชน์ที่เป็นธรรม เป็นแรงงานมีศักยภาพสูง มีงานทำ มีรายได้และหลักประกันทางสังคมที่ดี

สำหรับการขับเคลื่อนกระทรวงแรงงานต่อไปนี้ จะใช้ MOL TRUST ไปสู่การปฏิบัติ คือ

T : Teamwork ทำงานเป็นทีม เราทีมเดียวกัน "ครอบครัวแรงงาน" 6 หน่วยงาน ภายใต้สังกัดกระทรวงแรงงาน ทำงานและบูรณาการขับเคลื่อนภารกิจเป็นทีมเดียวกัน คือ ทีม "ครอบครัวแรงงาน" ให้คิดว่า "ทำงานหน่วยงานเดียวได้งานเดียว ใช้เวลามาก แต่ถ้าทำงานร่วมกับหลายหน่วยงาน ได้หลายงาน ได้ประโยชน์หลายฝ่าย งานเร็วขึ้น ง่ายขึ้น งบประมาณคุ้มค่าขึ้น"

R : Reform ปฏิรูปองค์กรสู่ "กระทรวงแรงงานยุคใหม่" ครอบครัวแรงงานรวมกันเป็นหนึ่ง เป็นที่พึ่งให้กับประชาชน มีบริการที่สะดวก รวดเร็ว ประทับใจ การทำงานที่โปร่งใส เป็นที่ยอมรับจากสังคม

U : Unity มีความเป็นหนึ่งเดียว ขับเคลื่อนการทำงาน ทิศทางเดียวกัน สู่วิสัยทัศน์ กระทรวงแรงงาน "แรงงานมีศักยภาพสูง มีงานทำและมีหลักประกันทางสังคมที่ดี"

S : Smart & Smile บุคลากรกระทรวงแรงงาน สง่างามด้วยบุคลิกภาพที่ดี มีความรู้และความเป็นมืออาชีพในการทำงานบริการด้วยใจ ด้วยรอยยิ้ม และคุณภาพบริการที่เป็นเลิศเกินความคาดหมาย

T : Technology มีระบบเทคโนโลยีสารสนเทศที่ก้าวล้ำทันสมัย สนับสนุนการให้บริการ การบริหารงาน และการปฏิบัติงาน อย่างมีประสิทธิภาพ มีระบบ IT ดี สะดวก รวดเร็ว ปลอดภัย บุคลากรกระทรวงแรงงานตามทันเทคโนโลยี และใช้ให้เกิดประสิทธิภาพ

นายบุญสงค์ ยังเน้นย้ำถึง นโยบายในการหาตลาดแรงงานต่างประเทศ โดยจะให้สำนักงานแรงงานต่างประเทศ (สนร.) แสวงหาตลาดแรงงานไทยเพิ่มเติม ทั้งในอุตสาหกรรมหรือบริการเดิม อุตสาหกรรมหรือบริการใหม่ที่แรงงานไทยมีโอกาส และส่งข้อมูลมาให้กระทรวงเพื่อจะได้จับคู่กับแรงงานที่ประสงค์จะไปทำงานต่างประเทศในลักษณะ MOL Matching รวมทั้งจัดทำ Road show ศักยภาพแรงงานไทยเพื่อขยายตลาดแรงงานในต่างประเทศต่อไป การตรวจปราบปรามการค้ามนุษย์ แรงงานเด็ก แรงงานบังคับ และผลประชุมแรงงานอาเซียน โดยจะดำเนินการในเรื่องนี้อย่างจริงจัง เนื่องจากเป็นประเด็นที่ส่งผลต่อทั้งภาพลักษณ์ของประเทศ และกระทบต่อเศรษฐกิจและการส่งออกสินค้าไทยได้ และการทำงานเชิงรุก โดยเน้นการบูรณาการการทำงานร่วมกัน

"ผมและพี่น้องครอบครัวแรงงานทุกคน ซึ่งมีอยู่ทั่วประเทศจำนวน 15,649 คน มีความมุ่งมั่นที่จะเดินหน้าผลักดันนโยบายให้พี่น้องแรงงานได้รับการคุ้มครองและการสนับสนุนที่เป็นธรรม และขอให้ทุกภาคส่วนร่วมมือกันเพื่อสร้างสังคมแรงงานที่เข้มแข็งและมั่นคงอย่างยั่งยืนต่อไป ผมเชื่อมั่นว่า ผลสำเร็จของงานขึ้นอยู่กับแนวคิดที่เรียกว่า TRUST ซึ่งก่อให้เกิดผลสัมฤทธิ์ขององค์กรเพิ่มมากขึ้นและเร็วขึ้นอย่างมีนัยสำคัญ ซึ่งต้องอาศัยความสามัคคี ร่วมแรง ร่วมใจ เป็นหนึ่งเดียวของทุกคนในองค์กร" นายบุญสงค์ กล่าว

● **เร่ง สปส. ช่วยนายจ้าง-ลูกจ้างที่ประสบปัญหาอุทกภัย**

ปลัดกระทรวงแรงงาน กำชับ สปส. เร่งให้การช่วยเหลือนายจ้าง ผู้ประกันตนมาตรา 33 และมาตรา 39 ที่ได้รับความเดือดร้อนจากอุทกภัย ตามประกาศของ ปภ. 42 จังหวัด โดยลดอัตราเงินสมทบ ช่วงระยะเวลา 6 งวดเดือน และ ขยายระยะเวลาการนำส่งเงินสมทบประกันสังคม ออกไปอีกเป็นระยะเวลา 3 เดือน

นายบุญสงค์ ทัพชัยยุทธ์ ปลัดกระทรวงแรงงาน ในฐานะประธานบอร์ดคณะกรรมการประกันสังคมเปิดเผยว่า จากนโยบายของรัฐมนตรีว่าการกระทรวงแรงงาน นายพิพัฒน์ รัชกิจประการ กล่าวถึงมาตรการช่วยเหลือนายจ้าง และผู้ประกันตนในพื้นที่ประสบอุทกภัย ตามที่คณะรัฐมนตรี (ครม.) มีมติเห็นชอบในหลักการร่างประกาศกระทรวงแรงงาน เมื่อวันที่ 22 ตุลาคม 2567 นั้น จึงได้กำชับให้สำนักงานประกันสังคม (สปส.) เร่งดำเนินการ เพื่อให้การช่วยเหลือนายจ้าง ผู้ประกันตนมาตรา 33 และมาตรา 39 ที่ได้รับความเดือดร้อนจากอุทกภัย ตามประกาศของกรมป้องกันและบรรเทาสาธารณภัย 42 จังหวัด โดยเร่งด่วน รายละเอียดดังนี้

1. ลดอัตราเงินสมทบ ช่วงระยะเวลา 6 งวดเดือน ตั้งแต่เดือนตุลาคม 2567–มีนาคม 2568 รายละเอียดดังนี้

- อัตราเงินสมทบนายจ้างและผู้ประกันตนมาตรา 33 จากเดิมอัตราร้อยละ 5 ลดเหลืออัตราร้อยละ 3 เช่น ค่าจ้าง 15,000 เดิมต้องจ่าย 750 บาทต่อเดือน ในงวดที่ได้รับการลดหย่อนจ่ายเพียง 450 บาทต่อเดือน

- อัตราเงินสมทบผู้ประกันตนมาตรา 39 จากเดิมอัตราร้อยละ 9 จ่ายเงินสมทบเดือนละ 432 บาทต่อเดือน ลดลงเหลืออัตราเงินสมทบร้อยละ 5.9 เท่ากับจ่ายเงินสมทบ 283 บาทต่อเดือน

2. ขยายระยะเวลาการนำส่งเงินสมทบประกันสังคม โดยขยายกำหนดเวลาการนำส่งเงินสมทบของนายจ้างผู้ประกันตนมาตรา 33 และมาตรา 39 ออกไปอีกเป็นระยะเวลา 3 เดือน สำหรับงวดการส่งเงินสมทบ 4 งวดของเดือนกันยายน–ธันวาคม 2567 ดังนี้

- ค่าจ้างงวดเดือนกันยายน 2567 เดิมกำหนดส่งเงินสมทบภายใน 15 ตุลาคม 2567 ขยายระยะเวลาให้ส่งเงินสมทบภายในวันที่ 15 มกราคม 2568

- ค่าจ้างงวดเดือนตุลาคม 2567 เดิมกำหนดส่งเงินสมทบภายใน 15 พฤศจิกายน 2567 ขยายระยะเวลาให้ส่งเงินสมทบภายในวันที่ 15 กุมภาพันธ์ 2568

- ค่าจ้างงวดเดือนพฤศจิกายน 2567 เดิมกำหนดส่งเงินสมทบภายใน 15 ธันวาคม 2567 ขยายระยะเวลาให้ส่งเงินสมทบภายในวันที่ 15 มีนาคม 2568

- ค่าจ้างงวดเดือนธันวาคม 2567 เดิมกำหนดส่งเงินสมทบภายใน 15 มกราคม 2568 ขยายระยะเวลาให้ส่งเงินสมทบภายในวันที่ 15 เมษายน 2568

นางมารศรี ใจรังษี ผู้ตรวจราชการกระทรวงแรงงาน รักษาราชการแทนเลขาธิการสำนักงานประกันสังคม กล่าวต่อไปว่า การลดหย่อนเงินสมทบในครั้งนี้ สามารถลดภาระนายจ้างและผู้ประกันตนได้เป็นจำนวนกว่า 7 พันล้านบาท จำแนกเป็นเงินสมทบฝ่ายนายจ้าง จำนวนประมาณ 3,400 ล้านบาท และผู้ประกันตนมาตรา 33 และมาตรา 39 จำนวนประมาณ 3,700 ล้านบาท สำหรับขั้นตอนการประกาศใช้กฎหมายดังกล่าว กระทรวงแรงงาน โดยสำนักงานประกันสังคม จะเร่งดำเนินการเพื่อประกาศใช้เป็นกฎหมายอย่างเร่งด่วน เพื่อป้องกันไม่ให้เกิดการชำระเงินสมทบล่าช้าจากการขยายเวลาการนำส่ง

ขอให้นายจ้างจัดทำแบบนำส่งเงินสมทบตามอัตราที่สำนักงานประกันสังคมได้กำหนดลดหย่อน สำนักงานประกันสังคม ขอให้ผู้ประกันตนมั่นใจในการดำเนินงานของสำนักงานประกันสังคม ภายใต้นโยบายของนายพิพัฒน์ รัชกิจประการ รัฐมนตรีว่าการกระทรวงแรงงาน และนายบุญสงค์ ทัพชัยยุทธ์ ปลัดกระทรวงแรงงาน จะช่วยแก้ไขปัญหาของนายจ้างและผู้ประกันตน เพื่อสร้างหลักประกันที่มั่นคงและเป็นที่พึ่งอยู่เคียงข้างผู้ประกันตนตลอดไป

รายงานข่าวแจ้งว่า ในการประชุมคณะกรรมการประกันสังคม (ชุดที่ 14) ครั้งที่ 15/2567 ณ ห้องประชุมสมเกียรติ ฉายะศรีวงศ์ ชั้น 4 อาคารอเนกประสงค์ สำนักงานประกันสังคม ซึ่งมีนายบุญส่ง ทัพชัยยุทธ์ ปลัดกระทรวงแรงงาน เป็นประธาน ที่ประชุมได้แจ้งเพื่อทราบ เรื่องรายงานสรุปผลการบริหารเงินลงทุน และสถานะความเสี่ยง กอนทุนประกันสังคม เดือนกันยายน 2567 พร้อมหารือสัดส่วนการลงทุนเชิงยุทธศาสตร์ (SAA) สำหรับแผนยุทธศาสตร์ด้วนการลงทุนกองทุนประกันสังคม ฉบับที่ 5 ระยะที่ 2 (พ.ศ. 2571-2572) การปรับแก้ไขนิยาม "เงินช่วยเหลือเบื้องต้น" ตามประกาศคณะกรรมการการแพทย์กรณีการจ่ายเงินช่วยเหลือเบื้องต้นให้แก่ผู้ประกันตนที่ได้รับความเสียหายจากการรับบริการทางการแพทย์

รวมทั้ง พิจารณาการปรับปรุงหลักเกณฑ์และอัตราค่าบริการทางการแพทย์กรณีค่าวัคซีนและฮิมมูโนโกบุลินป้องกันโรคพิษสุนัขบ้า หลักเกณฑ์การรับรู้รายได้เงินสมทบค้างรับของสำนักงานประกันสังคม และร่างประกาศกระทรวงแรงงาน เรื่อง ขยายกำหนดเวลาการยื่นแบรายงานการแสดงการส่งเงินสมทบและการนำส่งเงินสมทบผ่านระบบอิเล็กทรอนิกส์ (e-Payment) พ.ศ. ...เพื่อนำเสนอรัฐมนตรีว่าการกระทรวงแรงงานพิจารณาต่อไป

ก้าวสู่ปีที่ 19 อปท.นิวส์
สมาชิกสภาการหนังสือพิมพ์แห่งชาติ หนังสือพิมพ์รายปักษ์ "ข่าวสารเพื่อส่งเสริมการปกครองส่วนท้องถิ่น" ● **ก่อตั้งเมื่อ** : กรกฎาคม 2549 ● **เจ้าของ** : บริษัท อปท.นิวส์ จำกัด ● **บรรณาธิการ/ผู้พิมพ์/ผู้โฆษณา** : จารึก รัตนบูรณ์ ● **กองบรรณาธิการ :** 599/195 ซ.เจริญราษฎร์ 7 แยก 7-1 ถนนเจริญราษฎร์ แขวงบางโคล่ เขตบางคอแหลม กรุงเทพฯ 10120 **โทรศัพท์** 0-2689-9120-1 **โทรสาร** 0-2689-9122 **อีเมล** : apt.news@yahoo.com **เว็บไซต์** : www.opt-news.com ● **ประธานที่ปรึกษา บริษัท อปท.นิวส์** : พล.อ.ดร. รุจ กสิวุฒิ ● **บริหารงานขายโดย** : บริษัท เบสท์ โฟร์ มีเดีย จำกัด โทร. 0-2689-9120-1, แฟกซ์ 0-2689-9122 ● **ฝ่ายสมาชิกสัมพันธ์** : 08-5157-5565 โทร. 0-2689-9120-1, แฟกซ์ 0-2689-9122 ● **พิมพ์ :** ส.เอเชียเพรส โทร. 0-2732-3101-6 ● **จัดจำหน่าย** : บริษัท เวิร์ด ออฟ ดิสทริบิวชั่น จำกัด ● **สนใจสมัครเป็นสมาชิก ติดต่อ** : โทร. 08-5157-5565, 0-2689-9120-1 แฟกซ์ 0-2689-9122

บทบาทของสมาคม อบจ.แห่งประเทศไทย กับผลงานบริหาร 1 ปี ของ "ดร.ชูพงศ์ คำจวง"

1 ปีแล้ว ที่ ดร.ชูพงศ์ คำจวง นายกองค์การบริหารส่วนจังหวัดสกลนคร ก้าวมารับตำแหน่งนายกสมาคมองค์การบริหารส่วนจังหวัดแห่งประเทศไทย ต่อจากนายบุญชู จันทร์สุวรรณ นายก อบจ.สุพรรณบุรี กล่าวได้ว่า ผลงานในการบริหารงานและขับเคลื่อนภารกิจ เพื่อให้เกิดประโยชน์กับสมาชิกของสมาคมฯ มีความก้าวหน้าและพัฒนาไปอย่างมาก ขณะเดียวกันยังมีอุปสรรคปัญหาต่างๆ รอการสะสางอีกเพียบ

ดร.ชูพงศ์ คำจวง

ดร.ชูพงศ์ คำจวง นายกสมาคมองค์การบริหารส่วนจังหวัดแห่งประเทศไทย เปิดเผยว่า ในช่วง 1 ปีที่ผ่านมา สมาคม อบจ.แห่งประเทศไทย ได้ประสานความร่วมมือกับทุกภาคส่วน ทั้งภาครัฐ ภาคเอกชน และท้องถิ่นด้วยกันเอง เพื่อแก้ปัญหาและพัฒนาองค์การบริหารส่วนจังหวัด ให้ทำหน้าที่ได้อย่างราบรื่น มีประสิทธิภาพ สะดวก รวดเร็ว เพื่อพัฒนาและบริการประชาชนในชุมชนท้องถิ่น ให้มีความเข้มแข็งในทุกมิติ

สำหรับผลงานใน 1 ปีที่ผ่านมา ในตำแหน่งนายกสมาคม อบจ.แห่งประเทศไทย มีอยู่หลายด้าน ประการแรก คือการประสานงาน ติดตามและการดำเนินงานในเรื่องการถ่ายโอน รพ.สต. มาอยู่ในการดูแลของ อบจ. ซึ่งมีความก้าวหน้าตามลำดับ ก่อนนี้มีปัญหาและอุปสรรคอยู่บ้าง แต่ยุคนี้ได้ประสานงานและพูดคุยกับทางกระทรวงสาธารณสุขอย่างต่อเนื่อง กรมต่างๆ ที่เกี่ยวข้องและที่เรียกว่า 7 ส. ได้ประสานเพื่อให้งานของ รพ.สต. ได้มีความเข้มแข็งมากขึ้น และสำหรับ อบจ.เองก็มีการปรับตัว โดยได้จัดอบรม สัมมนา ระหว่างสมาคม อบจ. กับกระทรวงสาธารณสุขในหลายๆ เรื่อง อาทิ ติดตามเรื่องงบประมาณ โดยเฉพาะเงินรายหัวที่ สปสช.สนับสนุนแต่ละจังหวัดไม่เท่ากัน ส่วนนี้ทาง อบจ.ได้สำรองจ่ายไปก่อนแล้ว 500 ล้านบาท

เรื่องต่อมา คือการผลักดันอาสาสมัครประจำหมู่บ้าน หรือ อสม. ให้มาอยู่ในการดูแลของ อบจ. เพื่อ อบจ.จะได้จัดงบสนับสนุนการทำงานอย่างใกล้ชิด และเข้าถึงผู้ป่วยในพื้นที่ได้อย่างแท้จริง เพราะ อบจ.อยู่กับชาวบ้านในพื้นที่อยู่แล้ว เนื่องจากภารกิจของ อสม.คือดูแลป้องกันเบื้องต้น ก่อนที่จะไปโรงพยาบาล สามารถลดการเจ็บไข้ได้ป่วยก่อนที่จะเป็นผู้ป่วยอีกด้วย จะเรียกว่า อสม.เป็นหมอคนที่ 1 ก็ได้ และหมอคนที่ 2 คือ รพ.สต. ขณะที่หมอคนที่ 3 หมายถึงโรงพยาบาลอำเภอ/จังหวัด นอกจากนี้ยังมีเรื่องการถ่ายโอนทรัพย์สิน รพ.สต. ซึ่งอยู่ระหว่างดำเนินการ

ประการต่อมา คือการทำข้อตกลงกับหน่วยงานต่างๆ ที่เกี่ยวข้องกับภารกิจของ อบจ. โดยได้ทำข้อตกลงกับหลายหน่วยงาน เช่น ร่วมกับกระทรวงยุติธรรม ในเรื่องการดูแล บำบัดรักษา ส่งเสริมอาชีพ กลุ่มติดยาเสพติด ให้กลับมาเป็นคนดีของสังคม โดยจะใช้กลไก รพ.สต. และ อสม. เข้าไปดูแลหรือช่วยเหลือฟื้นฟู เพราะรู้ดีว่า คนเหล่านั้นเป็นลูกหลานใคร สามารถเข้าถึงได้โดยง่าย แต่เรื่องนี้ในการประชุมของหน่วยงานรัฐที่เกี่ยวข้อง ควรจะให้ผู้แทนจาก อบจ. ได้เข้าร่วมประชุมด้วยทุกครั้ง ซึ่งที่ผ่านมาไม่เคยรับทราบปัญหาเลย

สมาคม อบจ.ยังได้ทำข้อตกลงกับกระทรวงทรัพยากรธรรมชาติและสิ่งแวดล้อม ในเรื่องการแก้ปัญหาการบุกรุก หรือการใช้พื้นที่ป่าอย่างผิดกฎหมาย ซึ่งจากข้อมูลที่ผ่านมาองค์กรท้องถิ่นมีปัญหานี้กว่า 200,000 เรื่อง และกว่าจะแก้ปัญหาได้ ล่าช้ามาก ซึ่งกรณีนี้ สมาคม อบจ. แห่งประเทศไทย, สมาคม อบต.แห่งประเทศไทย และสมาคมสันนิบาตเทศบาลแห่งประเทศไทย กำลังหาทางแก้และหาแนวทางปฏิบัติที่เหมาะสม โดยจะขอใช้ประโยชน์ในพื้นที่ป่า เพื่อพัฒนาและทำกิจกรรมต่างๆ ให้กับชาวบ้านที่อาศัยอยู่ในพื้นที่ รวมถึงที่ทำการต่างๆ ขององค์กรปกครองส่วนท้องถิ่น และการจัดหาสถานที่เพื่อตั้ง รพ.สต. อาคารสำนักงาน หรือสิ่งปลูกสร้างอื่นๆ เพื่อไม่ให้เกิดข้อพิพาทขึ้นได้ในอนาคต

สมาคม อบจ. ยังได้ทำเอ็มโอยูกับสำนักงานสวัสดิการและสวัสดิภาพครูและบุคคลากรทางการศึกษา หรือ สกสค. ในเรื่องสวัสดิการของครูและบุคลากรด้านการศึกษาของท้องถิ่น ให้ทัดเทียมกับส่วนกลาง นอกจากนี้ ยังได้ทำข้อตกลงกับกระทรวงเกษตรและสหกรณ์ ในเรื่องการประสานงานและการทำงานร่วมกัน เพราะที่ผ่านมาห่างเหินกันมาก ทำให้มีปัญหาความขัดแย้งเกิดขึ้น โดยจะจัดตั้งกองเกษตรในส่วนของโครงสร้าง อบจ.ด้วย เพื่อทำหน้าที่ประสานงานโดยตรง ซึ่งขณะนี้มีเพียง อบจ.เดียวที่มีกองเกษตร คือ อบจ.สงขลา

"ที่ผ่านมางานด้านการเกษตร เราฝากงานไว้กับปลัด อบจ. ซึ่งมีคนทำงานอยู่น้อย 1-2 คน ไม่ตอบสนองความต้องการของประชาชนได้ทันท่วงที ทั้งที่งานเกษตรในท้องถิ่น ถือเป็นอาชีพหลักของชาวบ้านอยู่แล้ว ไม่ว่าจะเป็นการทำสวน ไร่นา การเลี้ยงสัตว์ ประมง ล้วนเป็นวิถีชีวิตและสร้างเศรษฐกิจให้คนในชุมชนอย่างชัดเจน"

ดร.ชูพงศ์ กล่าวอีกว่า สมาคม อบจ. ยังเป็นสื่อกลางในการเชื่อมประสานกับกระทรวง กรม กองต่างๆ ในเรื่องของกฎหมาย กฎระเบียบ ข้อปฏิบัติ ซึ่งมีประเด็นที่ต้องแก้ไข ปรับปรุง หรือเพิ่มเติม เพื่อความคล่องตัวในการทำงาน และเมื่อเร็วๆ นี้ สมาคม อบจ. ได้จัดสรรเงินส่วนหนึ่ง จากที่มีอยู่ประมาณ 30 ล้านบาท ซึ่งเป็นเงินที่สมาชิกสมาคมฯ ได้ลงขันกันร้อยละ 0.01 ไปช่วยเหลือผู้ประสบภัยน้ำท่วม ครอบครัวละ 10,000 บาท เงินของสมาคมที่เก็บไว้นี้ นอกจากจะนำไปช่วยผู้ประสบภัยพิบัติแล้ว ส่วนหนึ่งก็จะนำไปพัฒนาในด้านอื่นๆ ด้วย อาทิ การปรับปรุงห้องสัมมนา จัดอบรมสัมมนาของสมาชิกในเรื่องการกระจายอำนาจ เป็นต้น

นอกจากนี้ สมาคม อบจ. ยังมีการดำเนินการเรียกร้องและติดตาม เรื่องค่าตอบแทนของพนักงานเจ้าหน้าที่ อบจ. เรื่องการขอเครื่องราชอิสริยาภรณ์ และปัญหาจากมาตรการกระตุ้นเศรษฐกิจ เช่น เรื่องการแก้ระเบียบการประมูลแบบตกลงราคา กรมบัญชีกลาง ที่กำหนดไว้ 500,000 บาท โดยจะขอเพิ่มเป็น 1,000,000 บาท ซึ่งจะทำให้มีการรับงานมากขึ้นเร็วขึ้น ช่วยจ้างงาน สร้างอาชีพในท้องถิ่นให้มากขึ้นด้วย อีกเรื่องคือติดตามเรื่องอุทธรณ์ เพราะเป็นไปอย่างล่าช้ามาก มีการอุทธรณ์ค้างอยู่กว่า 30,000 เรื่อง ทางแก้ก็คือต้องให้ผู้ว่าราชการจังหวัดสามารถดำเนินการได้ โดยไม่ต้องผ่านไปทางกรมบัญชีกลางที่อยู่ส่วนกลาง เพื่อลดภาระและลดขั้นตอนลงไป

"รวมทั้ง เราได้เรียกร้องเรื่องการจัดสอบบุคลากรท้องถิ่นที่จัดสอบที่ส่วนกลาง กรุงเทพฯ เรื่องนี้ควรจัดสอบในระดับจังหวัด เพื่อความสะดวกในการเดินทางและดำเนินการได้รวดเร็ว ซึ่งคณะกรรมการจัดสอบที่เคยแยกกันทำหน้าที่ ควรต้องเป็นคณะกรรมการเพียงหนึ่งเดียวที่ทำหน้าที่จัดสอบบุคคลากรท้องถิ่นทั้งหมด"

ดร.ชูพงศ์ กล่าวอีกว่า ขณะนี้รัฐบาลใหม่ที่มีนางสาวแพทองธาร ชินวัตร เป็นนายกรัฐมนตรี ในส่วนของประธานคณะกรรมการกระจายอำนาจ มี นายสุริยะ จึงรุ่งเรืองกิจ รองนายกรัฐมนตรี เป็นประธาน ยังไม่มีการประชุมเลย ซึ่งกรณีนี้ ทางสมาคม อบจ. จะเตรียมข้อมูลเพื่อยื่นไปถึงรัฐบาลใหม่ด้วย โดยมีเรื่องสำคัญๆ ได้แก่

1. เรื่องงบประมาณที่สนับสนุน 35% ให้ท้องถิ่นนั้น จนถึงขณะนี้มีตัวเลขประมาณ ร้อยละ 29.1 แล้วยังเป็นตัวเลขที่เกิดจากงบแฝงที่เป็นค่าใช้จ่ายต่างๆ ของแต่ละหน่วยงาน แล้วนำมาใส่ไว้ในงบท้องถิ่นด้วย ซึ่งในความเป็นจริงตัวเลขแท้ๆ ที่ท้องถิ่นได้รับจะอยู่ที่ร้อยละ 23 เท่านั้นเอง ซึ่งประเด็นนี้ ทั้ง 3 สมาคมท้องถิ่นต้องการความชัดเจนจากรัฐบาล

2. เรื่องของการดำรงตำแหน่งของผู้บริหารท้องถิ่นที่กำหนดไว้ 2 วาระ คือ 8 ปี หรือ 2 สมัย ควรต้องปลดล็อกไม่กำหนดวาระ เพราะเป็นผู้บริหารที่มาจากการเลือกตั้งของประชาชน ในประเด็นนี้ทั้ง 3 สมาคมท้องถิ่นก็มีความเห็นพ้องกัน

3. การลดขั้นตอนของการบริหาร จากเดิมจะเป็นอำนาจของผู้ว่าราชการจังหวัดเป็นส่วนใหญ่ ควรจะพิจารณาในเรื่องที่เป็นอำนาจของสภา อบต., สภาเทศบาล และสภา อบจ. เช่นในเรื่องของการพัฒนาในชุมชนท้องถิ่น ผู้ว่าฯ ไม่ควรมีอำนาจเหนือกว่า ส่วนเรื่องของความมั่นคง การทุจริตประพฤติมิชอบ ก็ยังคงเป็นอำนาจของผู้ว่าราชการจังหวัดหรือส่วนกลาง ต่อไป

"ในเรื่องปัญหาการกระจายอำนาจนี้ พวกเราคิดไปไกลถึงขั้นขอตั้งกระทรวงท้องถิ่น เพื่อจะได้ไม่ต้องขึ้นกับกระทรวงมหาดไทย เพื่อให้การทำงานของท้องถิ่น การอนุมัติรับผิดชอบในการตัดสินใจ การบริหารงานคล่องตัว สะดวก รวดเร็วมากขึ้น สามารถตอบสนองความต้องการพี่น้องประชาชนได้ทันที แต่เรื่องนี้คงยากที่จะเป็นไปได้ เพราะแนวคิดรวมศูนย์อำนาจไว้ที่ส่วนกลางยังมีอยู่ อีกทั้งจะต้องจัดทำร่างกฎหมายและที่สำคัญจะต้องได้รับการสนับสนุนจากนักการเมืองและรัฐสภา" นายชูพงศ์ กล่าวในที่สุด

ทม.สะเดา รับรางวัลเมืองสุขภาพดี แนะ รพ.สต. ควรโอนไปอยู่เทศบาล

วัชชพล ปริสุทธิ์กุล

เมื่อเร็วๆ นี้ **นพ.ธิติ แสวงธรรม** รองอธิบดีกรมอนามัย เป็นประธาน พร้อมด้วย Dr.Jos Vandelaer ผู้แทนองค์การอนามัยโลกประจำประเทศไทย รวมถึงผู้บริหาร บุคลากรจากกรมอนามัย และองค์การอนามัยโลกประจำประเทศไทย เข้าร่วมงาน มอบรางวัลเครือข่ายเมืองสุขภาพดี SEAR (South-East Asia Region – ภูมิภาคเอเชียใต้และตะวันออก) 4 เมือง ได้แก่ กรุงเทพมหานคร เทศบาลเมืองสะเดา จ.สงขลา เทศบาลเมืองบ้านสวน จ.ชลบุรี และเทศบาลตำบลคลองชะอุ่น จ.สุราษฎร์ธานี

นายวัชชพล ปริสุทธิ์กุล นายกเทศมนตรีเมืองสะเดา กล่าวว่า รางวัลนี้ถือเป็นกำลังใจและเป็นแรงผลักดันในการทำงานในอนาคต และทุกท้องถิ่นมีโครงการที่เกี่ยวข้องกับคุณภาพชีวิตของพี่น้องประชาชนอยู่แล้ว ในเรื่องของ "healthy city network" เป็นเรื่องที่ดีที่มีการสร้างเครือข่ายเมืองสุขภาวะและเปิดให้ท้องถิ่นได้มาแลกเปลี่ยนกัน ได้เก็บข้อมูลดีไปขับเคลื่อนกิจกรรมเพื่อสุขภาพของพี่น้องประชาชนเพิ่มเติม

"รางวัลนี้ ทำให้ท้องถิ่นได้รับการยอมรับในระดับสากลมากยิ่งขึ้น และช่วยยกระดับภาพลักษณ์ของท้องถิ่นว่า เราสามารถทำงานได้หลากหลาย ไม่ใช่ทำเฉพาะถนนหนทางอย่างเดียวเท่านั้น เรื่องคุณภาพชีวิตเราก็ทำได้ดี สามารถเข้าร่วมกับโครงการ WHO ได้"

ในส่วนของพี่น้องประชาชนก็จะได้เห็นว่าหน่วยงานระดับท้องถิ่นเป็นที่ยอมรับในระดับสากล เพราะปัจจุบัน เทศบาลทำแทบทุกเรื่อง ตั้งแต่ถนนหนทาง โครงสร้างพื้นฐาน คุณภาพชีวิต อาชีพ สิ่งแวดล้อม ซึ่งการเข้าร่วมโครงการนี้ เพราะอยากให้พี่น้องประชาชนยอมรับว่าหน่วยงานภาครัฐที่สามารถพึ่งพาได้มากที่สุดคือเทศบาล และเป้าหมายสุดท้ายคือเรื่องการกระจายอำนาจ เทศบาลควรจะทำได้ทุกเรื่อง ซึ่งตอนนี้ทำไม่ได้ แต่วันใดวันหนึ่ง เมื่อมีการกระจายอำนาจมากขึ้น ก็หวังว่าจะมีการเพิ่มอำนาจให้เทศบาลมากขึ้นเช่นกัน

"ตอนนี้ รพ.สต.ที่ถ่ายโอนไปให้ อบจ. สงขลา มีไม่ถึงครึ่ง เพราะส่วนหนึ่งห่างไกลจาก อบจ. ถ้าถ่ายโอน รพ.สต. ให้เทศบาลน่าจะดีกว่า หากตั้งอยู่ในเขตเทศบาลไหน ก็ให้โอนไปอยู่กับเทศบาลนั้น อย่างเช่นเทศบาลสะเดา ไม่มี รพ.สต. มีแต่ศูนย์บริการสาธารณสุข ที่คอยดูแลสุขภาวะประชาชน ขณะที่พี่น้อง อสม. ในพื้นที่หลักๆ ก็คือคนในเทศบาล การพูดคุยกันก็ไม่มีปัญหาอะไร ดังนั้นหาก รพ.สต. ย้ายเข้ามาอยู่ในสังกัดเทศบาลก็จะเป็นเรื่องที่ดี สามารถจะยกระดับการป้องกันและรักษาโรคให้ประชาชนได้อย่างทั่วถึง" วัชชพล กล่าว

● **เข้าเยี่ยมคารวะ**

ดร.กำพล มหานุกูล ประธานบริหารหนังสือพิมพ์ อปท.นิวส์ เข้าเยี่ยมคารวะพร้อมแลกเปลี่ยนความคิดเห็นกับ **บุญสงค์ ทัพชัยยุทธ์** ปลัดกระทรวงแรงงาน

● **ทีพีไอ โพลีน รับโล่เกียรติยศ องค์การที่มีกิจกรรมทางสังคมดีเด่น ปี 2567**

ภัคพล เลี่ยวไพรัตน์ รองกรรมการผู้จัดการใหญ่ บริษัท ทีพีไอ โพลีน เพาเวอร์ จำกัด (มหาชน) เข้ารับโล่ประกาศเกียรติคุณ "องค์การที่มีกิจกรรมทางสังคมดีเด่น ประจำปี 2567" (ประเภทองค์กรภาคธุรกิจ) ของบริษัท ทีพีไอ โพลีน จำกัด (มหาชน) ในโครงการงานวันสังคมสงเคราะห์แห่งชาติและวันอาสาสมัครไทย ประจำปี 2567 จาก **วราวุธ ศิลปอาชา** รัฐมนตรีว่าการกระทรวงการพัฒนาสังคมและความมั่นคงของมนุษย์ ประธานในพิธี

● **เข้าเยี่ยมคารวะ**

ดร.กำพล มหานุกูล ประธานบริหารหนังสือพิมพ์ อปท.นิวส์ เข้าเยี่ยมคารวะพร้อมแลกเปลี่ยนความคิดเห็นกับ **มารศรี ใจรังษี** เลขาธิการประกันสังคม

● **ออมสิน จัดงานวันออมแห่งชาติ ปี 2567 ชวนออมเงินอย่าออมมือ**

วิทัย รัตนากร ผู้อำนวยการธนาคารออมสิน เป็นประธานเปิดงานวันออมแห่งชาติ ปี 2567 "ออมเงินอย่าออมมือ" และมอบรางวัลส่งเสริมการออมยอดเยี่ยมให้แก่ธนาคารโรงเรียนดิจิทัลธนาคารโรงเรียน และรางวัลเชิดชูเกียรติครูและธนาคารโรงเรียนต้นแบบ รวม 20 รางวัล เพื่อเป็นขวัญกำลังใจในการออม รวมถึงปลูกฝังจิตสำนึกและเสริมสร้างวินัยทางการเงินให้กับเยาวชนและประชาชน โดยมีทีมโค้ชออม วิทยากรด้านการออมและการเงินของธนาคารออมสิน มาร่วมให้ความรู้และเปิดตัวเกม "มันนี่ปังปัง"

● **กทพ.ร่วมพิธี MOU ว่าด้วยการขับเคลื่อนความปลอดภัยทางถนน**

สุริยะ จึงรุ่งเรืองกิจ รองนายกรัฐมนตรีและรัฐมนตรีว่าการกระทรวงคมนาคม **สมศักดิ์ เทพสุทิน** รัฐมนตรีว่าการกระทรวงสาธารณสุข และ **ฌอง ท็อด (Mr.Jean Todt)** ผู้แทนพิเศษของเลขาธิการสหประชาชาติด้านความปลอดภัยบนท้องถนน ร่วมแถลงข่าวเปิดกิจกรรมรณรงค์ความปลอดภัยทางถนนของสหประชาชาติ ภายใต้แคมเปญ เพื่อนำการรณรงค์ความปลอดภัยทางถนนระดับโลกเข้ามาดำเนินการ

● **BAM คว้ารางวัลเชิดชูเกียรติ จากตลาดหลักทรัพย์แห่งประเทศไทย**

วิภาศิริ แสงวัชระกุล ผู้ช่วยประธานเจ้าหน้าที่บริหาร บริษัทบริหารสินทรัพย์ กรุงเทพพาณิชย์ จำกัด (มหาชน) หรือ BAM เป็นตัวแทนบริษัทฯ เข้ารับเกียรติบัตรเชิดชูเกียรติโดย **ดร.ศรพล ตุลยะเสถียร** รองผู้จัดการตลาดหลักทรัพย์ แห่งประเทศไทย จากความสำเร็จในการส่งเสริมความรู้ด้านความยั่งยืนแก่บุคลากรทุกระดับ ภายใต้ "โครงการ ESG DNA"

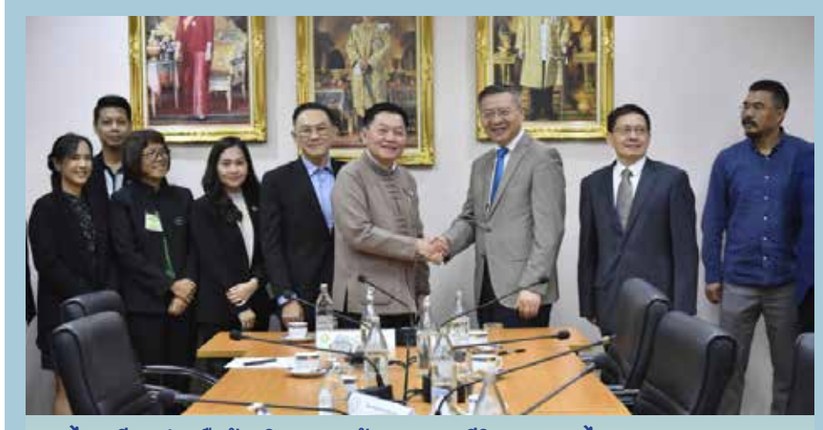

● **"ไทย-จีน" ร่วมมือด้านวิชาการ สร้างคุณภาพชีวิตเกษตรกรไทย**

ถาวร ทันใจ ผู้ตรวจราชการกระทรวงเกษตรและสหกรณ์ หารือ **ศาสตราจารย์จาง เหวยเหวย** ผู้อำนวยการสถาบันวิจัยสาธารณรัฐประชาชนจีน มหาวิทยาลัยฟู่ตั้น นครเซี่ยงไฮ้ สาธารณรัฐประชาชนจีน (The China Institute of Fudan University) และคณะ พร้อมด้วย ผู้แทนหน่วยงานสังกัดกระทรวงเกษตรและสหกรณ์ โดยแลกเปลี่ยนข้อมูลด้านการเกษตร ผลักดันความก้าวหน้าด้านเทคโนโลยีระหว่างกันในอนาคต เพื่อเสริมสร้างคุณภาพชีวิตและความเป็นอยู่ที่ดีของเกษตรกร

● **IRPC และ ปตท.ร่วมรับมอบท่อ HDPE จากพันธมิตรการค้า**

ชนิดา สัณหกร ผู้จัดการอาวุโส บริหารชื่อเสียงองค์กรและกิจการสัมพันธ์ บริษัท ไออาร์พีซี จำกัด (มหาชน) (IRPC) และ **คมกฤษณ์ ผิวทอง** ผู้จัดการ สถาบันปลูกป่าและระบบนิเวศ บริษัท ปตท. จำกัด (มหาชน) รับมอบท่อ HDPE ความยาว 100 เมตร จาก **ณัฐภูมิ เหล่าสถิรวงศ์** ผู้จัดการโรงงาน บริษัท ไทย-เอเซีย พี.อี. ไพ้พ์ จำกัด ผู้ผลิตท่อ และอุปกรณ์ข้อต่อสำหรับระบบท่อ HDPE คุณภาพสูง เพื่อนำท่อไปใช้สร้างระบบส่งน้ำแปลงเพาะปลูกไม้ผลที่ IRPC ดำเนินการร่วมกับกลุ่ม ปตท. ภายใต้โครงการ Our Khung BangKachao พัฒนาพื้นที่สีเขียวคุ้งบางกะเจ้า

● **ซีพี ออลล์ บริจาคเงินผ่านโครงการ "หมูเด้ง" ช่วยผู้ประสบอุทกภัย**

อรรถพร ศรีเหรัญ ผู้อำนวยการองค์การสัตว์แห่งประเทศไทย รับมอบเงินจากหน่วยงานคัดสรรและเบลลินี่ พรีเมี่ยม คาเฟ่ ภายใต้การบริหารงานของ ซีพี ออลล์ โดยมี **นุชรัตน์ พรพุทธษา** ผู้จัดการทั่วไปอาวุโส บมจ.ซีพี ออลล์ เป็นผู้แทนส่งมอบเงินบริจาค ผ่านโครงการ "หมูเด้ง" ชวนช่วยผู้ประสบอุทกภัยและดูแลสวัสดิภาพเพื่อนสัตว์ เพื่อสนับสนุนในการดูแลชีวิตและสวัสดิภาพของสัตว์ป่านานาชนิด ขององค์การสวนสัตว์แห่งประเทศไทย ในพระบรมราชูปถัมภ์ (อสส.) ณ องค์การสวนสัตว์แห่งประเทศไทย

เลาะรั้วท้องถิ่นไทย

โดย เจริญราษฎร์

น่าเห็นใจ **นางสาวแพทองธาร ชินวัตร** นายกรัฐมนตรี ที่ต้องเผชิญหน้าปัญหาการเมืองและอนาคตรัฐบาล ในหลายกรณี ไล่ไปตั้งแต่ กรณี **นายทักษิณ ชินวัตร** ได้รับสิทธิพิเศษรักษาตัวที่โรงพยาบาลตำรวจ นับแต่วันแรกที่เข้าเรือนจำจนถึงวันสุดท้ายที่พ้นโทษ ขณะที่คนใหญ่เชื่อว่าทักษิณไม่ได้ป่วยจริง กระทบต่อความเชื่อมั่นในขบวนการยุติธรรม... ●●● ตามมาด้วย **นโยบายแจกเงินดิจิทัล คนละ 1 หมื่นบาท** แค่ขยับก็ถูกกระแสสังคมออกมาวิพากษ์วิจารณ์อย่างหูดับตับไหม้ ถึงกับต้องยอมเปลี่ยนแปลงวิธีการแจกเงินโดยล๊อตแรก เลือกให้เฉพาะประชาชนกลุ่มเปราะบาง ที่มีบัตรสวัสดิการแห่งรัฐ ส่วนคนอื่นๆ อีกนับล้านที่ลงทะเบียนเงินดิจิทัลผ่านแอปทางรัฐไปแล้ว รัฐยังไม่ขยับ พวกเราคงรู้สึกเหมือนถูกหลอก ต้องเก็บความไม่พอใจไว้ภายใน ..รอวันปะทุ.....●●● ตามมาด้วยกรณี **ร่าง พ.ร.บ.นิรโทษกรรม** ที่ตอนแรกแดง-ส้ม ก็คึกคักหนักแน่นกันดี แต่ในเมื่อพรรคร่วมรัฐบาลไม่เอาด้วย ถ้าจะพ่วงคดี ม.112 กลายเป็นว่าต้องยื้อกันไปยื้อกันมา รอให้เปิดประชุมสภาในสมัยหน้าคงจะรู้ผล...●●● ขณะเดียวกัน **ร่าง พ.ร.บ.พัฒนาเขตเศรษฐกิจภาคใต้ หรือ SEC** ก็คาราคาซังอยู่ในสภา ถึง 2 ร่าง จากเนื้อหาในร่างกฎหมายนี้ เกิดเสียงค้านดังรอบทิศ ประชาชนส่วนหนึ่งมองว่าเอื้อให้ทุนต่างชาติเข้ามามีกรรมสิทธิ์ในที่ดินเป็นระยะเวลาถึง 99 ปี ถ้า ร่าง พ.ร.บ.นี้ไม่ผ่านรัฐสภา โครงการแลนด์บริดจ์เองก็ลูกผีลูกคน...●●● ประเด็นร้อนที่ร้อนแรงที่สุดเห็นจะเป็น **กรณีที่รัฐบาลจะเดินหน้าเจรจากับกัมพูชาตาม MOU 44** เพื่อนำก๊าซในพื้นที่ทับซ้อนทางทะเล ออกมาใช้ แต่คนไทยส่วนใหญ่รับไม่ได้ เพราะเขมรขีดคร่อมเกาะกูดของไทยหมือนจะบอกว่าเกาะกูดเป็นของเขมร จึงไปปลุกกระแสรักชาติให้ดังกระหึ่ม ...●●● ทั้งหมดนี้ ล้วนเป็นเชื้อปะทุ รอวันระเบิดบนท้องถนน ได้ทุกเมื่อ●●● มาว่ากันต่อเรื่องท้องถิ่น ท้องที่ วันดีคืนดี **นายอนุทิน ชาญวีรกูล** รองนายกรัฐมนตรีและ รมว.กระทรวง

แพทองธาร ชินวัตร

อนุทิน ชาญวีรกูล

สุพิศ พิทักษ์ธรรม

ศราวุธ เพชรพนมพร

คณิศร ขุริรัง

มหาดไทย หัวหน้าพรรคภูมิใจไทย พร้อมด้วยตัวแทน สส. พรรคภูมิใจไทย ร่วมยื่นแก้ไขเพิ่มเติมร่าง พ.ร.บ. ลักษณะปกครองท้องที่ ต่อ **นายภราดร ปริศนานันทกุล** รองประธานสภาฯ คนที่ 2 เพื่อแก้ไขให้มีการคงตำแหน่งกำนันผู้ใหญ่บ้านในเขตเทศบาล ภายหลังมีคำสั่งศาลปกครองให้ตำแหน่งกำนันและผู้ใหญ่บ้านพ้นไป หากเทศบาลตำบล ยกฐานะเป็นเทศบาลเมืองหรือเทศบาลนคร ซึ่งตามกฎหมายต้องพ้นไปภายใน 1 ปี ดังนั้น เพื่อจะได้ไม่มีข้อขัดแย้ง กับ พ.ร.บ. ที่มีอยู่ในปัจจุบันนี้ และเพื่อให้เกิดความชัดเจนว่า แม้จะมีการกระจายอำนาจ แต่การเลือกตั้งผู้บริหารท้องถิ่น กำนันผู้ใหญ่บ้านก็จะยังอยู่ต่อไป เพราะเป็นผู้ที่มีความใกล้ชิด ดูแลพี่น้องประชาชนได้ และทำงานสอดประสานกับองค์การปกครองส่วนท้องถิ่นได้ คาดว่าจะเข้าบรรจุไว้ในวาระการประชุมสมัยหน้า ช่วงเดือน ธ.ค.นี้ ●●● สนามเลือกตั้งนายก อบจ.สงขลา ซึ่งจะมีการเลือกตั้งต้นปี 2568 เข้มข้นขึ้นทุกขณะ **นายสุพิศ พิทักษ์ธรรม** อดีตอธิบดีกรมฝนหลวงฯ หลังลาออกจากราชการ รีบประกาศตัวจะลงสมัคร นายก อบจ.สงขลา พร้อมเปิดตัวทีมบริหาร และสมาชิก สภา อบจ. ทั้ง 35 เขต ในนาม "ทีมสงขลาพลังใหม่" โดยมีคนดี คนดัง 3 คน เป็นที่ปรึกษา ได้แก่ **นายสมพร ใช้บางยาง** อดีตรองปลัดกระทรวงมหาดไทย/อดีตอธิบดีกรมส่งเสริมการปกครองส่วนท้องถิ่น และอดีตผู้ว่าราชการจังหวัดสงขลา ปัจจุบันเป็นนายกสมาคมวอลเล่ย์บอลแห่งประเทศไทย ตามด้วย **นายไพโรจน์ โชติกเกษียร** อดีตปลัดกระทรวงแรงงาน ซึ่งเพิ่งได้รับแต่งตั้งจาก รมว.กระทรวงแรงงาน (นายพิพัฒน์ รัชกิจประการ) ให้เป็นประธานที่ปรึกษา รมว.กระทรวงแรงงาน และเพิ่งได้รับรางวัลศิษย์เก่าดีเด่น มหาวิทยาลัยสงขลานครินทร์ (ม.อ.) อีกคนคือ **นายพีระพล สาครินทร์** อดีตอธิบดีกรมธุรกิจพลังงาน เจ้าของโรงแรมวีแอล หาดใหญ่ และรองประธานมูลนิธิเรารักสงขลาฯ ●●● ตอนนี้ คนท้องถิ่นสนใจการเลือกตั้ง นายก อบจ.อุดรธานี ซึ่งเปิดรับสมัคร 10-14 ตุลาคม 2567 เลือกตั้งในวันอาทิตย์ที่ 24 พฤศจิกายน 2567 งานนี้ "แดง-ส้ม" ปะทะกันเต็มๆ ระหว่าง **"สส.ป๊อบ" นายศราวุธ เพชรพนมพร** อดีต สส. 4 สมัย พรรคเพื่อไทย และ **"ทนายแห้ว" นายคณิศร ขุริรัง** อดีตรองนายก อบจ.อุดรธานี (2552-2555) และประธานสภาทนายความ จ.อุดรธานี (2 สมัย) ซึ่งลงในนามพรรคประชาชน ช่วงนี้ **นายธนาธร จึงรุ่งเรืองกิจ** ประธานคณะก้าวหน้า และ **นายทักษิณ ชินวัตร** ต้องทนเหนื่อยหน่อย !!

● **กทม. MOU การดูแลผู้ป่วยด้านโภชนาการ**

ชัชชาติ สิทธิพันธุ์ ผู้ว่าราชการกรุงเทพมหานคร MOU ทางวิชาการ (NICE)" ระหว่างกรุงเทพมหานคร จุฬาลงกรณ์มหาวิทยาลัย โดยคณะแพทยศาสตร์ รพ.จุฬาลงกรณ์ สภากาชาดไทย กรมการแพทย์ กระทรวงสาธารณสุข สมาคมผู้ให้อาหารทางหลอดเลือดดำและทางเดินอาหารแห่งประเทศไทย และบริษัท แอ๊บบอต ลาบอแรตอรีส จำกัด

● **สททท.กำหนดจัดประชุมและการสัมมนา**

วิสูตร จงชูวณิชย์ นายกเทศมนตรีตำบลบรบือ นายกสมาคมสันนิบาตเทศบาลแห่งประเทศไทย ได้กำหนดจัดประชุมและการสัมมนาทางวิชาการ สมาคมสันนิบาตเทศบาลแห่งประเทศไทย ครั้งที่ 2/2568 ณ อาคารสถาบันการศึกษาเพื่อส่งเสริมและพัฒนาบุคลากร สมาคมสันนิบาตเทศบาลแห่งประเทศไทย แขวงฉิมพลี เขตตลิ่งชัน กรุงเทพมหานคร

● **Urban Solution for Climate Crisis**

ซาบีดา ไทยเศรษฐ์ รมช.กระทรวงมหาดไทย เป็นประธานเปิดงานสัมมนาทางวิชาการเนื่องในวันผังเมืองโลก เรื่อง "Urban Solution for Climate Crisis : เมืองเพื่อการรองรับวิกฤตภูมิอากาศ" ซึ่งกระทรวงมหาดไทย โดยกรมโยธาธิการและผังเมือง จัดขึ้นเพื่อเป็นเวทีการขับเคลื่อนงานด้านการผังเมืองและเปิดมุมมองของการพัฒนาเมืองไปสู่ความยั่งยืนในอนาคต

หน้าเลนส์

รอบรั้วสถาบันพระปกเกล้า

โดย : ศูนย์สื่อสารองค์กรเขียนโดย : ภูริภัทร์ เครือนพรัตน์ นักวิชาการ สำนักนวัตกรรมเพื่อประชาธิปไตย สถาบันพระปกเกล้า

AI ปัญญาประดิษฐ์ ดาบสองคมที่ควรคำนึงถึง?

องค์กรปกครองส่วนท้องถิ่น ได้มีการนำเทคโนโลยีปัญญาประดิษฐ์ (Artificial Intelligence: AI) มาปรับใช้เป็นนวัตกรรมและ best practice กันเป็นจำนวนไม่น้อย จึงอาจกล่าวได้ว่า AI นั้น สำหรับองค์กรที่มีหน้าที่ในการบริหารและปกครอง ไปจนถึงรัฐ ทำหน้าที่เป็นเครื่องมือใหม่ ที่ทำให้การบริหารจัดการเป็นได้ได้ง่ายขึ้น มีประสิทธิภาพมากขึ้น และอาจทำให้ประชาชนมีส่วนร่วมในการบริหารจัดการนั้นได้มากขึ้นด้วย

จะกล่าวว่า AI สามารถช่วยให้เกิดความสะดวกสบายในการใช้ชีวิต และช่วยให้เกิดการวิเคราะห์ข้อมูลโดย “เครื่องจักรที่เป็นสมองกล” เอง ซึ่งอาจทำให้เกิดประโยชน์ในทางการเมือง เช่น การวิเคราะห์โพลทำนายผลการเลือกตั้ง การคาดการณ์เหตุการณ์ทางการเมืองล่วงหน้า หรือการวิเคราะห์ข้อมูลจาก Big Data จากหน่วยงานของรัฐที่ทำให้ประชาชนสามารถเข้าถึงและเห็นข้อมูลขององค์กรที่ปกครองประชาชน เช่น รัฐ เป็นต้น

ดังนั้น อาจจะกล่าวว่า AI มีผลช่วยให้เกิดความเป็นประชาธิปไตยมากขึ้นก็คงไม่ผิดนัก แต่ก็ยังมีอีกหลายส่วน ที่ AI นั้นอาจเป็นเครื่องจักรสมองกลที่มีอีกคมดาบ ทำหน้าที่สอดส่องดูแลและวิเคราะห์ข้อมูลส่วนตัวที่มนุษย์ให้ไปกับมัน ทั้งที่ตั้งใจและไม่ได้ตั้งใจ ทำให้ AI ซึ่งมีสถานะเป็น “สมองกล” ไม่ใช่เพียง “เครื่องมืออิเล็กทรอนิกส์” สามารถกลับมาควบคุมชีวิตมนุษย์ได้ และอาจทำให้ความเป็นประชาธิปไตยนั้นเสื่อมคลายลงไป

ประโยชน์และภัยคุกคามที่เป็นไปได้จาก AI นั้นมีมากมาย ปัญญาประดิษฐ์ได้กลายเป็นสิ่งที่มีความสำคัญในยุคดิจิทัลที่เราอาศัยอยู่ เทคโนโลยีนี้มีศักยภาพที่จะเปลี่ยนแปลงทุกแง่มุมของชีวิตมนุษย์ ตั้งแต่การทำงาน การศึกษา การรักษาพยาบาล ไปจนถึงการใช้ชีวิตประจำวัน การเข้าใจถึงประโยชน์และภัยคุกคามที่เป็นไปได้จาก AI จึงมีความสำคัญอย่างยิ่งในการเตรียมพร้อมสำหรับอนาคต

หนึ่งในประโยชน์ที่เห็นได้ชัดของ AI คือความสามารถในการเพิ่มประสิทธิภาพในการทำงานระบบ AI สามารถทำงานที่ซับซ้อนได้รวดเร็วและแม่นยำมากกว่ามนุษย์ เช่น การวิเคราะห์ข้อมูลจำนวนมาก การวินิจฉัยโรคจากภาพถ่ายทางการแพทย์ และการคาดการณ์แนวโน้มตลาด AI ได้เข้ามามีบทบาทสำคัญในการพัฒนาทางการแพทย์ ระบบ AI สามารถวิเคราะห์ข้อมูลทางการแพทย์จำนวนมหาศาล เพื่อช่วยในการวินิจฉัยโรค และพัฒนาแนวทางการรักษาที่มีประสิทธิภาพมากขึ้น นอกจากนี้ AI ยังสามารถช่วยในการค้นคว้าและ

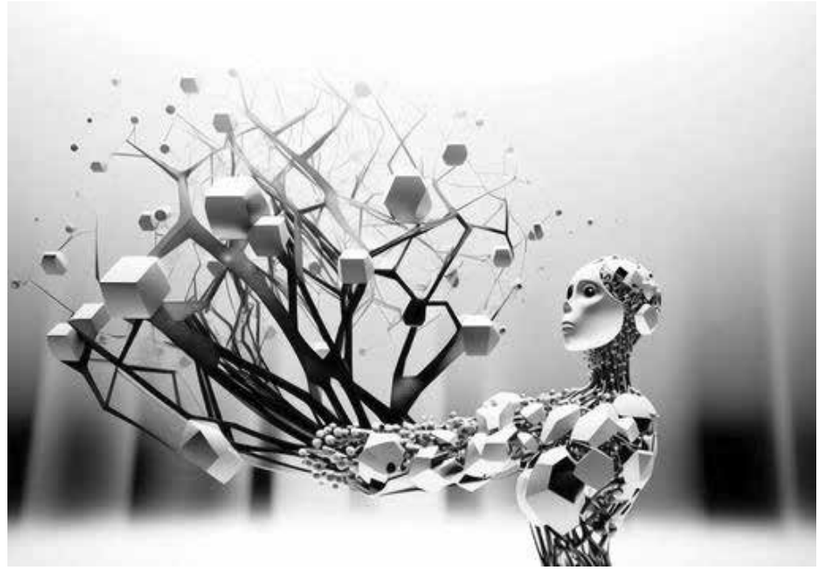

พัฒนายาใหม่ ซึ่งสามารถเร่งกระบวนการทดลองและนำยาเข้าสู่ตลาดได้รวดเร็วขึ้น AI มีศักยภาพที่จะเปลี่ยนแปลงวิธีการศึกษาและการเรียนรู้

ระบบ AI สามารถปรับเนื้อหาและวิธีการสอนให้เหมาะสมกับนักเรียนแต่ละคน ซึ่งช่วยให้การเรียนรู้มีประสิทธิภาพและมีความหมายมากยิ่งขึ้น นอกจากนี้ AI ยังสามารถช่วยครูและอาจารย์ในการประเมินผลและให้คำแนะนำที่เหมาะสมแก่นักเรียน AI สามารถช่วยปรับปรุงคุณภาพชีวิตของคนทั่วไปได้หลายด้าน เช่น การพัฒนาระบบบ้านอัจฉริยะ (Smart Home) ที่สามารถควบคุมอุปกรณ์ต่างๆ ในบ้านได้อย่างมีประสิทธิภาพ ระบบขนส่งอัจฉริยะที่ช่วยลดเวลาการเดินทางและเพิ่มความปลอดภัย และการพัฒนาแอปพลิเคชันที่ช่วยในการจัดการสุขภาพและการออกกำลังกาย

ในขณะเดียวกัน หนึ่งในภัยคุกคามที่คนกังวลมากที่สุดคือการสูญเสียงาน เนื่องจาก AI และระบบอัตโนมัติมีความสามารถในการทำงานแทนมนุษย์ในหลายอาชีพ เช่น การผลิต การบริการลูกค้า และการวิเคราะห์ข้อมูล ซึ่งอาจทำให้คนจำนวนมากต้องสูญเสียงานและต้องปรับตัวเข้าสู่อาชีพใหม่ ระบบ AI ที่ใช้งานอยู่ในปัจจุบันต้องการข้อมูลจำนวนมาก เพื่อให้ทำงานได้อย่างมีประสิทธิภาพ ซึ่งทำให้มีความเสี่ยงต่อการละเมิดความเป็นส่วนตัวและความปลอดภัยของข้อมูล หากข้อมูลเหล่านี้ตกไปอยู่ในมือของผู้ไม่หวังดี อาจก่อให้เกิดความเสียหายอย่างมหาศาล

AI อาจมีความเสี่ยงที่จะสร้างอคติและความไม่ยุติธรรม เนื่องจากการฝึกอบรมระบบ AI อาศัยข้อมูลจากอดีต ซึ่งอาจมีอคติที่มีอยู่ในข้อมูลนั้น หากระบบ AI ไม่ได้รับการออกแบบและตรวจสอบอย่างถูกต้อง อาจเกิดการตัดสินใจที่ไม่เป็นธรรมและสร้างความเหลื่อมล้ำในสังคม

รวมถึงในปัจจุบัน ได้มีการนำ AI เข้ามาฝังไว้ในอุปกรณ์ที่ทุกคนต้องใช้ คือ โทรศัพท์มือถือ ซึ่งสร้างความสะดวกสบายเป็นอย่างมาก แต่ต้องไม่ลืมว่า AI ดังกล่าวนั้น สามารถเก็บข้อมูลในโทรศัพท์ของเราได้ เนื่องจากเป็นการ “ติดมาจากโรงงาน” ไม่ใช่เป็นการลงโปรแกรมเสริม แม้ว่าบริษัทโทรศัพท์ต่างๆ จะอ้างว่าไม่เก็บข้อมูล หรือผู้ใช้สามารถเลือกได้ก็ตาม อนึ่ง การพัฒนา AI ที่มีความซับซ้อนและสามารถทำงานได้อย่างอิสระมากขึ้น ทำให้เกิดคำถามเกี่ยวกับการควบคุมและความรับผิดชอบ หากระบบ AI ทำงานผิดพลาดหรือก่อให้เกิดความเสียหาย ใครจะเป็นผู้รับผิดชอบและควรมีการควบคุมอย่างไรเพื่อป้องกันปัญหานี้

AI เป็นเทคโนโลยีที่มีศักยภาพทั้งในด้านบวกและด้านลบ การเข้าใจถึงประโยชน์และภัยคุกคามที่เป็นไปได้จาก AI จะช่วยให้เราสามารถนำเทคโนโลยีนี้มาใช้ให้เกิดประโยชน์สูงสุดและลดความเสี่ยงที่อาจเกิดขึ้น การพัฒนา AI อย่างมีความรับผิดชอบและยั่งยืนจึงเป็นสิ่งที่สำคัญในการเตรียมพร้อมสำหรับอนาคต

สุดท้ายแล้ว การเกิดขึ้นของ AI นั้น แม้ว่าจะเป็นความก้าวหน้าของกำลังการผลิตของมนุษยชาติที่ประสบความสำเร็จจนอาจถือได้ว่าเป็นการขยับขั้นของการปฏิวัติอุตสาหกรรมอีกขั้นหนึ่ง แต่ก็ต้องอย่าลืมไปว่า การพัฒนาเทคโนโลยีที่สามารถกลับมาควบคุมมนุษย์ผู้สร้างของมันได้เองนั้น จะเป็นประโยชน์หรือโทษมากกว่ากัน

คงจะต้องถึงเวลาแล้ว ที่เราต้องมาขบคิดอย่างจริงจัง ว่าจะใช้เทคโนโลยี โดยเฉพาะ AI อย่างไรให้เป็นประโยชน์และมีโทษน้อยที่สุดต่อมนุษยชาติและประชาธิปไตย มิฉะนั้นฝันร้ายแบบในภาพยนตร์ The Terminator หรือคนเหล็ก อาจมาถึงแบบไม่รู้ตัว

(บทความนี้ถูกเขียนขึ้นโดย AI – Copilot in Microsoft Word)

ก.พ.ขันน็อตโยกย้ายผู้บริหารระดับสูง พฤติกรรมชั่ว-โกง ปิดอนาคตเลื่อนซี

สำนักงานคณะกรรมการข้าราชการพลเรือน (ก.พ.) เปิดรับฟังความคิดเห็น ร่างกฎ ก.พ. ว่าด้วยการย้าย การโอน หรือการเลื่อนข้าราชการพลเรือนสามัญ ไปแต่งตั้งให้ดำรงตำแหน่งข้าราชการพลเรือนสามัญ ตำแหน่งประเภทบริหารในหรือต่างกระทรวง หรือกรม พ.ศ. .... มีสาระสำคัญเกี่ยวกับ “การแต่งตั้งโยกย้ายข้าราชการระดับสูง” ต้องโปร่งใส เป็นธรรม ลดโอกาสการเกิดความผิดพลาดในการแต่งตั้งบุคคลที่ไม่เหมาะสม รวมทั้งสร้างความเชื่อมั่นในกระบวนการแต่งตั้งให้เกิดขึ้นในระบบราชการ โดยมีคณะกรรมการ ซึ่งประกอบด้วย ผู้บริหาร ผู้ทรงคุณวุฒิทั้งภายในและภายนอกส่วนราชการ เพื่อให้สามารถพิจารณาความเหมาะสมของบุคคลได้อย่างรอบคอบ ทั้งศักยภาพ ผลสัมฤทธิ์ของงาน สมรรถนะ ประวัติการรับราชการ ความรู้ ความสามารถ และความเชี่ยวชาญ รวมถึงพฤติกรรมทางจริยธรรมและความประพฤติ ตลอดจนประโยชน์ของทางราชการ

ร่างกฎ ก.พ. ฉบับนี้ ก.พ. ได้วางหลักการของการแต่งตั้งข้าราชการพลเรือนสามัญให้ดำรงตำแหน่ง ไว้ 5 ประการ ดังนี้

1. หลักการบริหารราชการแผ่นดิน โดยบทบาทการกำหนดนโยบายเป็นอำนาจของคณะรัฐมนตรีหรือข้าราชการการเมือง และบทบาทในการนำนโยบายไปสู่การปฏิบัติเป็นอำนาจของฝ่ายปกครองหรือข้าราชการประจำ

2. หลักการตามระบบคุณธรรม โดยคำนึงถึงความรู้ความสามารถของบุคคล ความเสมอภาค ความเป็นธรรม ประโยชน์ของทางราชการ ผลสัมฤทธิ์และประสิทธิภาพขององค์กรและลักษณะของงาน โดยไม่เลือกปฏิบัติอย่างไม่เป็นธรรม รวมทั้งการบริหารทรัพยากรบุคคลต้องมีความเป็นกลางทางการเมือง

3. หลักความโปร่งใสในกระบวนการแต่งตั้ง กำหนดรูปแบบการสรรหา และคัดเลือกโดยใช้ระบบคณะกรรมการที่ อ.ก.พ. กระทรวง แต่งตั้งสำหรับการแต่งตั้งข้าราชการพลเรือนสามัญให้ดำรงตำแหน่งประเภทบริหารระดับต้น และระดับสูง ซึ่งรับเงินประจำตำแหน่ง 14,500 บาท โดยคณะกรรมการคัดเลือก ประกอบด้วยบุคคลภายในและภายนอกส่วนราชการ โดยมีการประกาศหลักเกณฑ์วิธีการ และเงื่อนไขการคัดเลือกให้ทราบโดยทั่วกัน

4. หลักการบริหารงานบุคคลในการเตรียมข้าราชการพลเรือนสามัญให้ดำรงตำแหน่งประเภทบริหาร โดยการเตรียมกำลังคนตามเส้นทางความก้าวหน้าในสายอาชีพ เป็นการเตรียมผู้ที่มีความเหมาะสมในการดำรงตำแหน่งผู้บริหาร

5. หลักการบริหารงานบุคคลในส่วนราชการ โดยสร้างระบบการบริหารงานบุคคลที่เหมาะสมกับแต่ละส่วนราชการ และสอดคล้องกับเส้นทางความก้าวหน้าในสายอาชีพที่ยึดโยงกับความรู้ในงาน ทักษะ สมรรถนะ และผลการปฏิบัติงาน

ดังนั้น การกำหนดหลักเกณฑ์ วิธีการ และเงื่อนไขการย้าย การโอน หรือการเลื่อนข้าราชการพลเรือนสามัญไปแต่งตั้งให้ดำรงตำแหน่งข้าราชการพลเรือนสามัญในหรือต่างกระทรวงหรือกรมสำหรับตำแหน่งประเภทบริหาร ซึ่ง

ออกตามความในตามมาตรา 63 แห่งพระราชบัญญัติระเบียบข้าราชการพลเรือน พ.ศ. 2551 จึงสอดคล้องกับหลักการข้างต้น โดยมีประเด็นสำคัญสรุปได้ ดังนี้

ส่วนแรก : กำหนดช่วงเวลาการบังคับใช้กฎ ก.พ. เมื่อพ้นกำหนด 90 วันนับแต่วันถัดจากวันประกาศในราชกิจจานุเบกษาเป็นต้นไป และกำหนดกับคำนิยามเกี่ยวกับการย้าย การโอน และการเลื่อน

หมวด 1 บททั่วไป : กำหนดหลักการของการแต่งตั้ง โดยกำหนดกรอบการใช้ดุลพินิจในการแต่งตั้ง กำหนดคุณสมบัติของผู้ที่จะได้รับการแต่งตั้ง กำหนดเรื่องการยินยอมของข้าราชการในการแต่งตั้งบางกรณี รวมทั้งการจัดกลุ่มตำแหน่งประเภทบริหารระดับสูงเพื่อประโยชน์ในการดำเนินการแต่งตั้งตำแหน่งดังกล่าว

หมวด 2 การย้าย : กำหนดกรณีการย้ายข้าราชการพลเรือนสามัญผู้ดำรงตำแหน่งประเภทบริหารระดับต้น และระดับสูง โดยวางหลักการไว้ใน 2 กรณี ได้แก่

กรณีที่ 1 : เป็นกรณีที่อยู่ในดุลพินิจของผู้มีอำนาจสั่งบรรจุตามมาตรา 57 พ.ร.บ.ระเบียบข้าราชการพลเรือน พ.ศ. 2551 ที่จะพิจารณาย้ายได้ โดยเป็นกรณีการย้ายในประเภทและระดับเดียวกัน และการย้าย กรณีที่ผู้นั้นเคยดำรงตำแหน่งประเภทและระดับนั้นๆ มาแล้ว เช่น การย้ายข้าราชการพลเรือนสามัญผู้ดำรงตำแหน่งประเภทบริหารระดับต้น ไปแต่งตั้งให้ดำรงตำแหน่งประเภทบริหารระดับต้น ในสายงานเดียวกัน หรือการย้ายข้าราชการพลเรือนสามัญผู้ดำรงตำแหน่งประเภทบริหารระดับต้น ในสายงานบริหาร ไปแต่งตั้งให้ดำรงตำแหน่งประเภทบริหารระดับต้น ในสายงานอื่นที่มิใช่สายงานบริหาร หรือการย้ายข้าราชการพลเรือนสามัญผู้ดำรงตำแหน่งประเภทบริหารระดับสูง ซึ่งรับเงินประจำตำแหน่ง 21,000 บาท ไปแต่งตั้งให้ดำรงตำแหน่งประเภทบริหารระดับสูง ซึ่งรับเงินประจำตำแหน่ง 14,500 บาท รวมทั้งกรณีการย้ายจากต่างประเภทตำแหน่งมาแต่งตั้งให้ดำรงตำแหน่งประเภทบริหาร เช่น การย้ายข้าราชการพลเรือนสามัญผู้ดำรงตำแหน่งประเภทอำนวยการระดับสูง มาแต่งตั้งให้ดำรงตำแหน่งประเภทบริหารระดับต้น ในสายงานอื่นที่มิใช่สายงานบริหาร

กรณีที่ 2 : เป็นกรณีที่ต้องดำเนินการตามหลักเกณฑ์ วิธีการ และเงื่อนไขที่ ก.พ. กำหนดก่อนแล้วผู้มีอำนาจสั่งบรรจุตามมาตรา 57 จึงจะดำเนินการย้ายได้ เช่น การย้ายข้าราชการพลเรือนสามัญผู้ดำรงตำแหน่งประเภทบริหารระดับต้นในสายงานอื่นที่มิใช่สายงานบริหาร ไปแต่งตั้งให้ดำรงตำแหน่งประเภทบริหารระดับต้น ในสายงานบริหาร ซึ่งต้องดำเนินการโดยกำหนดให้มีคณะกรรมการคัดเลือกผู้ที่เหมาะสมจากข้าราชการพลเรือนสามัญที่มีคุณสมบัติตรงตามคุณสมบัติเฉพาะ โดยตำแหน่งประเภทบริหารระดับต้น และสมัครเข้ารับการคัดเลือก การย้ายข้าราชการพลเรือนสามัญผู้ดำรงตำแหน่งประเภทอำนวยการระดับต้น ไปแต่งตั้งให้ดำรงตำแหน่งประเภทบริหารระดับต้นในสายงานอื่นที่มิใช่สายงานบริหาร การย้ายข้าราชการพลเรือนสามัญผู้ดำรงตำแหน่งประเภทบริหารระดับสูงรับเงินประจำตำแหน่ง 14,500 บาท ไปแต่งตั้งให้ดำรงตำแหน่งประเภทบริหารระดับสูงรับเงินประจำตำแหน่ง 21,000 บาท ซึ่งต้องดำเนินการโดยกำหนดให้มีคณะกรรมการคัดเลือกผู้ที่เหมาะสมจากรายชื่อที่ส่วนราชการเสนอมา

หมวด 3 การโอน : กำหนดกรณีการโอนตำแหน่งประเภทบริหารระดับต้น และระดับสูง โดยวางหลักการ ไว้ใน 2 กรณี เช่นเดียวกับการย้าย โดยแบ่งเป็นกรณีที่อยู่ในดุลพินิจของผู้มีอำนาจสั่งบรรจุของส่วนราชการที่จะรับโอนที่จะพิจารณารับโอนได้ และกรณีที่ต้องดำเนินการตามหลักเกณฑ์วิธีการและเงื่อนไขตามที่ก.พ.กำหนดก่อนแล้วผู้มีอำนาจสั่งบรรจุของส่วนราชการที่จะรับโอนจึงจะดำเนินการรับโอนได้ ทั้งนี้ ได้วางหลักการในการโอน โดยให้กระทำได้เมื่อผู้มีอำนาจสั่งบรรจุทั้ง 2 ฝ่าย ได้ตกลงยินยอมการโอนนั้นแล้ว เว้นแต่ผู้มีอำนาจสั่งบรรจุเป็นบุคคลคนเดียวกัน

หมวด 4 การเลื่อน : กำหนดกรณีการเลื่อน โดยให้เลื่อนจากตำแหน่งประเภทบริหารระดับต้นขึ้นแต่งตั้งให้ดำรงตำแหน่งประเภทบริหารระดับสูง เฉพาะตำแหน่งที่รับเงินประจำตำแหน่ง 14,500 บาท และให้ดำเนินการตามหลักเกณฑ์ วิธีการ และเงื่อนไขตามที่ ก.พ. กำหนด โดยกำหนดให้มีคณะกรรมการคัดเลือกผู้ที่เหมาะสมจากรายชื่อที่ส่วนราชการเสนอมา

บทเฉพาะกาล : กำหนดการดำเนินการเกี่ยวกับย้าย การโอน หรือการเลื่อนข้าราชการพลเรือนสามัญที่ได้ดำเนินการตามหลักเกณฑ์วิธีการ และเงื่อนไขที่ ก.พ. กำหนดไว้เดิม ที่ยังไม่แล้วเสร็จ และกฎ ก.พ. ฉบับนี้ประกาศใช้แล้ว โดยให้ดำเนินการตามหลักเกณฑ์ วิธีการและเงื่อนไขนั้นต่อไปจนแล้วเสร็จ ซึ่งในระหว่างที่ยังไม่ได้กำหนดหลักเกณฑ์ วิธีการและเงื่อนไขตามกฎ ก.พ. นี้ ให้นำหลักเกณฑ์ วิธีการ และเงื่อนไขที่ใช้อยู่เดิมก่อนกฎ ก.พ. นี้ใช้บังคับ มาปฏิบัติไปพลางก่อน และการกำหนดให้นำหลักเกณฑ์ วิธีการ และเงื่อนไขการแต่งตั้งปลัดกระทรวงหรือเทียบเท่าตามที่ ก.พ. กำหนดไว้เดิม ก่อนที่กฎ ก.พ. ฉบับนี้มีผลใช้บังคับ มาใช้จนกว่า ก.พ. จะกำหนดหลักเกณฑ์ วิธีการ และเงื่อนไขการแต่งตั้งตำแหน่งปลัดกระทรวงหรือเทียบเท่า ใหม่

ก้าวสู่สังคมธรรมาภิบาล กับศาลปกครอง

ผอ.กลุ่มวิเคราะห์งานคดีปกครอง สำนักส่งเสริมงานคดีปกครอง สำนักงานศาลปกครอง ธัญธร ปัจประเสริฐ

สร้างบ้านก่อนกฎหมายควบคุมอาคารใช้บังคับ เหตุไฉน ... กลับถูกสั่งให้รื้อถอน !?

หลายท่านคงเคยได้ยินหลักที่ว่า “กฎหมายไม่มีผลย้อนหลัง” หมายถึง กฎหมายจะใช้บังคับแก่กรณีที่เกิดขึ้นในอนาคตนับแต่วันที่ประกาศใช้กฎหมายเป็นต้นไปเท่านั้น และกฎหมายจะไม่ใช้บังคับแก่การกระทำหรือเหตุการณ์ที่เกิดขึ้นก่อนหน้าวันใช้บังคับเป็นกฎหมาย แต่ถ้าจะให้กฎหมายมีผลย้อนหลังไปบังคับใช้ จะต้องกำหนดกรณีที่มีผลย้อนหลังไว้ในกฎหมายให้ชัดเจน

มีประเด็นชวนคิดว่า ... กรณีผู้ที่ได้ปลูกสร้างบ้านหรืออาคารอยู่ก่อนวันที่กฎหมายว่าด้วยการควบคุมอาคารมีผลใช้บังคับในท้องที่นั้น เช่นนี้ เจ้าพนักงานท้องถิ่นจะสามารถใช้อำนาจออกคำสั่งให้รื้อถอนอาคารดังกล่าวได้หรือไม่ และในกรณีใด ? มาติดตามคำตอบในบทความนี้กันครับ !

เหตุเดือดร้อนของผู้ฟ้องคดีเกิดจาก ... นางกุ้งและชาวบ้านได้ปลูกสร้างอาคารบ้านพักบริเวณริมหาดชายทะเลแห่งหนึ่ง หลายท่านอาจนึกถึงภาพบรรยากาศนั่งกินข้าวชายทะเลฟังเสียงคลื่นลมกันเพลินๆ แต่ทว่าต่อมา ทางราชการเห็นว่าบริเวณดังกล่าวเป็นที่ดินอันเป็นสาธารณสมบัติของแผ่นดินและมีอาคารปลูกสร้างขึ้นเป็นจำนวนมาก จึงได้มีการตราพระราชกฤษฎีกากำหนดเขตปรับปรุงอาคาร ออกตามความในมาตรา 77 แห่งพระราชบัญญัติควบคุมอาคาร พ.ศ. 2522 ขึ้นใช้บังคับ หลังจากนั้น ทางเทศบาลก็ได้เรียกให้นางกุ้งและชาวบ้านไปทำสัญญาเช่าที่ดินสาธารณะกับเทศบาล แต่นางกุ้งไม่ยอมเข้าทำสัญญา นายกเทศมนตรีในฐานะเจ้าพนักงานท้องถิ่นจึงออกคำสั่งให้นางกุ้งรื้อถอนอาคารออกไป

นางกุ้งเห็นว่าตนได้ครอบครองที่ดินพิพาทต่อเนื่องจากบรรพบุรุษ ซึ่งครอบครองมาก่อนวันที่ประมวลกฎหมายที่ดินและพระราชบัญญัติควบคุมอาคารฯ มีผลใช้บังคับ จึงยื่นฟ้องนายกเทศมนตรี (ผู้ถูกฟ้องคดี) ต่อศาลปกครอง ขอให้ศาลมีคำพิพากษาให้เพิกถอนคำสั่งที่ให้ตนรื้อถอนอาคารพิพาท

คดีมีประเด็นปัญหาว่า ... การที่นายกเทศมนตรีออกคำสั่งให้ผู้ฟ้องคดีรื้อถอนอาคารโดยใช้อำนาจตามพระราชบัญญัติควบคุมอาคารฯ อันเป็นกฎหมายที่ออกมาภายหลังจากที่ผู้ฟ้องคดีได้ครอบครองที่ดินพิพาทและปลูกสร้างอาคารบนที่ดินดังกล่าวอยู่ก่อนแล้ว เป็นคำสั่งที่ชอบด้วยกฎหมายหรือไม่ ?

มาดูข้อกฎหมายที่เกี่ยวข้อง คือ **มาตรา 77 วรรคหนึ่ง (1) แห่งพระราชบัญญัติควบคุมอาคารฯ** มีหลักว่า ท้องที่ใดมีอาคารก่อสร้างขึ้นจำนวนมากในที่ดินสาธารณสมบัติของแผ่นดินก่อนวันที่กฎหมายฉบับนี้ใช้บังคับ และมีสภาพที่ไม่เหมาะสมในการอยู่อาศัย การสาธารณสุข การรักษาคุณภาพสิ่งแวดล้อม ฯลฯ เมื่อมีพระราชกฤษฎีกากำหนดเขตปรับปรุงอาคารในท้องที่นั้นแล้ว ให้เจ้าพนักงานท้องถิ่นมีคำสั่งให้เจ้าของหรือผู้ครอบครองอาคารรื้อถอนอาคารนั้นภายในกำหนดเวลา แต่การสั่งรื้อถอนอาคารจะต้องกระทำเพื่อความเป็นระเบียบเรียบร้อยของบ้านเมือง การพัฒนาท้องถิ่น หรือประโยชน์ในการใช้ที่สาธารณะของประชาชน

๐ คำวินิจฉัยชวนรู้

ศาลปกครองสูงสุดพิจารณาแล้วเห็นว่า แม้ข้อเท็จจริงจะเป็นไปตามที่ผู้ฟ้องคดีกล่าวอ้างว่าตนได้ครอบครองที่ดินอันเป็นที่ตั้งของอาคารพิพาทต่อเนื่องจากบรรพบุรุษ ซึ่งครอบครองมาก่อนปี พ.ศ. 2487 อันเป็นเวลาก่อนที่ประมวลกฎหมายที่ดินมีผลใช้บังคับก็ตาม แต่โดยที่ได้มีพระราชกฤษฎีกาให้ใช้บทบัญญัติ บรรพ 4 มาตรา 1298 ถึงมาตรา 1434 แห่งประมวลกฎหมายแพ่งและพาณิชย์ มีผลใช้บังคับตั้งแต่วันที่ 1 เมษายน 2475 เป็นต้นไป ที่ดินบริเวณหาดทรายชายทะเลจึงอยู่ภายใต้บังคับบทบัญญัติมาตรา 1304 (2) แห่งประมวลกฎหมายแพ่งและพาณิชย์ ให้เป็นที่ดินอันเป็นสาธารณสมบัติ ของแผ่นดินประเภททรัพย์สินสำหรับพลเมืองใช้ร่วมกันตั้งแต่วันที่ 1 เมษายน 2475 อันเป็นเวลาก่อนที่บรรพบุรุษของผู้ฟ้องคดีจะได้เข้ามาครอบครองที่ดินในบริเวณดังกล่าว

เมื่อผู้ครอบครองที่ดินเดิมหรือผู้ฟ้องคดีไม่มีหนังสือแสดงสิทธิในที่ดิน และไม่ได้แจ้งการครอบครองที่ดินต่อนายอำเภอท้องที่ภายใน 180 วัน นับแต่วันที่พระราชบัญญัติให้ใช้ประมวลกฎหมายที่ดิน พ.ศ. 2497 ใช้บังคับ ผู้ฟ้องคดีจึงไม่อาจอ้างสิทธิครอบครองในที่ดิน อันเป็นสาธารณสมบัติของแผ่นดินสำหรับพลเมืองใช้ร่วมกันได้ และแม้อาคารพิพาทจะได้ปลูกสร้างก่อนวันที่พระราชบัญญัติควบคุมอาคารฯ มีผลใช้บังคับก็ตาม แต่เมื่อมีการปลูกสร้างอาคารขึ้นในบริเวณดังกล่าวจำนวนมาก โดยบางส่วนปลูกสร้างรุกล้ำลงไปในทะเล และอาคารมีสภาพไม่เหมาะสมในการอยู่อาศัย การป้องกันอัคคีภัย การสาธารณสุข การรักษาคุณภาพสิ่งแวดล้อม การผังเมือง และการอำนวยความสะดวกแก่การจราจร จึงได้มีการตราพระราชกฤษฎีกากำหนดเขตปรับปรุงอาคารบริเวณที่พิพาทขึ้นใช้บังคับ ตั้งแต่วันที่ 6 ตุลาคม 2522 เมื่อที่ดินบริเวณที่ตั้งอาคารของผู้ฟ้องคดีตั้งอยู่ภายในแนวเขตดังกล่าว อันเป็นเขตปรับปรุงอาคาร กรณีจึงต้องด้วยบทเฉพาะกาลตามมาตรา 77 วรรคหนึ่ง แห่งพระราชบัญญัติควบคุมอาคารฯ

ผู้ถูกฟ้องคดีในฐานะเจ้าพนักงานท้องถิ่นย่อมมีอำนาจตามมาตรา 77 วรรคหนึ่ง (1) แห่งพระราชบัญญัติดังกล่าว ออกคำสั่งให้ผู้ฟ้องคดีรื้อถอนอาคารพิพาทที่ก่อสร้างมาก่อนวันที่พระราชบัญญัติดังกล่าวมีผลใช้บังคับได้ เพื่อความเป็นระเบียบเรียบร้อยของบ้านเมือง การพัฒนาท้องถิ่น และประโยชน์ในการใช้ที่สาธารณะของประชาชน ดังนั้น คำสั่งให้ผู้ฟ้องคดีรื้อถอนอาคารพิพาท จึงชอบด้วยกฎหมายแล้ว ศาลปกครองสูงสุดพิพากษายืนตามศาลปกครองชั้นต้นที่ยกฟ้อง (คำพิพากษาศาลปกครองสูงสุดที่ อ. 288/2567)

๐ บทสรุปชวนอ่าน

แม้จะได้มีการปลูกสร้างอาคารบ้านเรือนอยู่ก่อนวันที่พระราชบัญญัติควบคุมอาคารฯ มีผลใช้บังคับก็ตาม แต่หากเป็นกรณีการปลูกสร้างอยู่บนที่ดินอันเป็นสาธารณสมบัติของแผ่นดิน และต่อมาทางราชการได้ตราพระราชกฤษฎีกากำหนดให้พื้นที่ดังกล่าวเป็นเขตปรับปรุงอาคารแล้ว เจ้าพนักงานท้องถิ่นย่อมมีอำนาจตามมาตรา 77 วรรคหนึ่ง (1) แห่งพระราชบัญญัติดังกล่าว สั่งให้รื้อถอนอาคารเพื่อความเป็นระเบียบเรียบร้อยของบ้านเมือง การพัฒนาท้องถิ่น และประโยชน์ในการใช้ที่สาธารณะของประชาชนได้

นอกจากนี้ ในมาตรา 46 แห่งพระราชบัญญัติเดียวกัน ยังกำหนดให้ในกรณีอาคารที่ได้ก่อสร้างก่อนวันที่พระราชบัญญัติฉบับนี้มีผลใช้บังคับ หากมีสภาพหรือมีการใช้ที่อาจเป็นภยันตรายต่อสุขภาพ ชีวิต ร่างกาย หรือทรัพย์สิน หรืออาจไม่ปลอดภัยจากอัคคีภัย หรือก่อให้เกิดเหตุรำคาญหรือกระทบกระเทือนต่อการรักษาคุณภาพสิ่งแวดล้อม เมื่อเจ้าพนักงานท้องถิ่นมีคำสั่งให้แก้ไขอาคาร แต่ไม่มีการปฏิบัติตามคำสั่งดังกล่าว เจ้าพนักงานท้องถิ่นก็มีอำนาจสั่งให้รื้อถอนได้เช่นกันครับ ...

(ปรึกษาคดีปกครองได้ที่สายด่วนศาลปกครอง 1355)

กรมแพทย์แผนไทย สนองนโยบาย "เดชอิศม์" มุ่งเป้า ปี 2568 ก้าวสู่ Medical & Wellness Hub

นายเดชอิศม์ ขาวทอง รมช.กระทรวงสาธารณสุข ตรวจเยี่ยมกรมการแพทย์แผนไทยฯ

เมื่อเร็วๆ นี้ **นายเดชอิศม์ ขาวทอง** รัฐมนตรีช่วยว่าการกระทรวงสาธารณสุข ได้ไปตรวจเยี่ยมกรมการแพทย์แผนไทยและการแพทย์ทางเลือก โดยมอบนโยบายให้ดำเนินการ 3 เรื่อง ได้แก่ 1. การพัฒนาผลิตภัณฑ์สมุนไพรคุณภาพสู่ชุดของขวัญที่ระลึกจากประเทศไทย 2. ต่อยอดอุทยานเพื่อการท่องเที่ยวเชิงสุขภาพ และ 3. เพิ่มพูนทักษะด้านการนวดไทยใน อสม. และคนตกงาน 1 หมื่นคน ตั้งเป้านวดไทยสร้างชื่อโด่งดังถึงระดับโลกภายใน 3 ปี อธิบดีกรมการแพทย์แผนไทยฯ ได้ออกมาเปิดเผยถึงแผนงานเพิ่มมูลค่าทางเศรษฐกิจสุขภาพ ส่งเสริมการใช้แพทย์แผนไทย และสมุนไพรเพื่อการแพทย์ในระบบบริการสุขภาพ

นพ.สมฤกษ์ จึงสมาน อธิบดีกรมการแพทย์แผนไทยและการแพทย์ทางเลือก กล่าวว่า นโยบายของกรมการแพทย์แผนไทยฯ เป็นหนึ่งในนโยบายกระทรวงสาธารณสุข คือ "การเพิ่มศักยภาพเศรษฐกิจสุขภาพสู่ Medical & Wellness Hub" ทั้งการส่งเสริมการท่องเที่ยวเชิงสุขภาพความปลอดภัยทุกมิติ ยกระดับภูมิปัญญาไทย ส่งเสริมการใช้แพทย์แผนไทยและสมุนไพรเพื่อการแพทย์ในระบบบริการสุขภาพ เพิ่มโอกาสการเติบโตธุรกิจการแพทย์และสุขภาพ ปรับปรุงกฎหมายระเบียบ ลดขั้นตอนการอนุมัติ อนุญาต รวมถึงการส่งเสริมการต่อยอดงานวิจัย ถ่ายทอดเทคโนโลยีนวัตกรรมสุขภาพและเทคโนโลยีชีวภาพทางการแพทย์

"ในเรื่องการยกระดับภูมิปัญญาไทย เพิ่มมูลค่าทางเศรษฐกิจสุขภาพ จะใช้กลยุทธ์ 3 สร้าง คือ สร้างความร่วมมือ สร้างความเชื่อมั่นและสร้างมาตรฐานและยกระดับ อย่างการบริการแพทย์แผนไทย การนวดไทย การใช้สมุนไพร เป็นต้น ซึ่งงบประมาณในการขับเคลื่อนประจำปี 2568 มีแหล่งงบฯ 2 แหล่ง คือ งบประมาณรายจ่ายประจำปี 2568 ของกรมฯ ได้ประมาณ 376 ล้านบาท และงบจากกองทุนภูมิปัญญาการแพทย์แผนไทย ได้ราว 80 ล้านบาท" นพ.สมฤกษ์ กล่าว

สำหรับแผนดำเนินงานใช้งบนั้น จำแนกตามประเภทงบรายจ่าย แบ่งสัดส่วน ดังนี้ 35% งบบุคลากร, 30% งบลงทุน ซึ่งมีการก่อสร้าง รพ.ยศเส 250 ล้านบาท และศูนย์แพทย์แผนไทย ที่ จ.ลำปาง อีกราว 40 กว่าล้านบาท เป็นต้น, 29% งบดำเนินงาน, 4% งบอุดหนุน และ 2% งบรายจ่ายอื่นๆ ส่วนงบดำเนินงาน 73.72 ล้านบาท แบ่งออกเป็น 3 ส่วน คือ

1. คุ้มครองและส่งเสริมภูมิปัญญาการแพทย์และสมุนไพรสู่การใช้ประโยชน์ในระบบสุขภาพ กว่า 12 ล้านบาท เช่น ยกระดับภูมิปัญญาจากตำรับ ตำราการแพทย์แผนไทย ที่มีศักยภาพเพื่อนำไปใช้พัฒนารูปแบบผลิตภัณฑ์สมุนไพร

2. บูรณาการบริการการแพทย์แผนไทย และการแพทย์ทางเลือกในระบบบริการสุขภาพผ่านกลไกล Service Plan (แพทย์แผนไทยฯ 1 ใน 20 สาขาของเซอร์วิสแพลน) อีกกว่า 38 ล้านบาท นำมาใช้ในเรื่องต่างๆ ที่เกี่ยวข้อง เช่น ส่งเสริมการดูแลสุขภาพด้วยแพทย์แผนไทย และการแพทย์ทางเลือกในหน่วยบริการปฐมภูมิ บูรณาการระหว่างแพทย์แผนไทยและแพทย์แผนปัจจุบัน ส่งเสริมการวิจัยเพื่อสร้างความเชื่อมั่น ส่งเสริมการใช้ยาสมุนไพรในการดูแลสุขภาพประชาชน พัฒนามาตรฐานการผลิตยาสมุนไพรใน รพ. WHO-GMP เพื่อสร้างความมั่งคงทางยา

3. ยกระดับการแพทย์แผนไทย การแพทย์ทางเลือกและสมุนไพร สู่การหนุนเสริมเศรษฐกิจสุขภาพ อีกกว่า 22 ล้านบาท เช่น สร้างมาตรฐานการนวดไทย สร้างงาน สร้างอาชีพให้แก่ประชาชน เป็นต้น

นอกจากนี้ แผนการดำเนินงานของงบกองทุนภูมิปัญญาการแพทย์แผนไทย 80 ล้านบาท ประกอบด้วย 4 ส่วนคือ

1. บริหารจัดการกองทุนฯ 8 ล้านบาท ทั้งจ้างพนักงานกองทุนตามสัญญา 14 อัตรา พัฒนาและขับเคลื่อนงานตาม พ.ร.บ.ฯ จัดทำหรือทบทวนแพทย์ยุทธศาสตร์ฯ เป็นต้น

2. การคุ้มครองภูมิปัญญาฯ อีก 22 ล้านบาท ทั้งสนับสนุนการคุ้มครองและส่งเสริมภูมิปัญญาการแพทย์แผนไทยตามบทบาทนายทะเบียนกลางและนายทะเบียนจังหวัด ส่งเสริมการใช้ประโยชน์ตำรับยาแผนไทยแห่งชาติ ส่งเสริม สร้างเครือข่ายและพัฒนาการใช้ประโยชน์จากภูมิปัญญาหมอพื้นบ้าน สำรวจรวบรวมและคุ้มครองสมุนไพรถิ่นกำเนิด และสมุนไพรควบคุม พร้อมจัดทำฐานข้อมูลสมุนไพร

3. ศึกษาองค์ความรู้และพัฒนาต่อยอดฯ อีก 30 ล้านบาท เช่น ศึกษาแบบครบวงจรทั้งในด้านประสิทธิภาพ ประสิทธิผล และการวิจัยในระดับคลินิก พรีคลินิก เป็นต้น

4. ส่งเสริมและพัฒนาการใช้ประโยชน์ 20 ล้านบาท เช่น พัฒนาภูมิปัญญาการแพทย์แผนไทยและสมุนไพรสู่การนำไปใช้ในระบบสุขภาพ เป็นต้น

ด้าน **นพ.เทวัญ ธานีรัตน์** รองอธิบดีกรมการแพทย์แผนไทยและการแพทย์ทางเลือก อธิบายเพิ่มเติมว่า ปัจจุบันกรมมี 12 หน่วยงาน แบ่งเป็น 6 กอง 1 สถาบัน 2 สำนักข่าว 2 กลุ่ม และ 1 โรงพยาบาล นอกจากนี้ ยังมีศูนย์การแพทย์แผนไทยและการแพทย์ทางเลือกใน 12 เขตสุขภาพ ส่วนสถานการณ์อัตรากำลังมีทั้งหมด 658 คน ทั่วประเทศ บุคลากรน้อยมาก แบ่งเป็นข้าราชการ 245 คน ลูกจ้างเหมา 227 คน พนักงานราชการ 131 คน พนักงานกระทรวงสาธารณสุข 54 คน และลูกจ้างประจำ 1 คน โดยกลุ่ม Gen Y (เกิดปี 2525-2538) 62.30% กลุ่ม Gen X (เกิดปี 2508-2524) 29.80% กลุ่ม Gen Z (เกิดปี 2539 -2552) 6.70% และกลุ่ม Baby boomer (เกิดปี 2409-2507) 1.20%

อย่างไรก็ตาม การบริการแพทย์แผนไทยและนวดไทย มีการยกระดับและพัฒนาบริการด้านการแพทย์แผนไทย โดยบูรณาการร่วมกับ รพ.ในสังกัดกระทรวงสาธารณสุขทั่วประเทศ ให้บริการไปแล้วในปี 2566 จำนวน 20,200 ราย คิดเป็น 9.6% ซึ่งยังน้อย เพราะคนที่เข้าบริการมีหลักแสนคน แต่จะมีการยกระดับเพิ่ม และคาดว่าในปี 2567 จะเพิ่มขึ้นเป็น 15.8% หรือเพิ่มเป็น 34,700 ราย แต่ในเรื่องอัตรากำลังอย่างแพทย์แผนไทยที่อยู่ในระบบสาธารณสุขมีเกือบ 4 พันคน ซึ่งเป็นข้าราชการเพียง 1 พันกว่าคน แต่หากเปลี่ยนเป็นข้าราชการได้ทั้งหมดจะทำให้สาธารณสุขเข็มแข็งขึ้น และต้องผลิตอีกพอสมควร

การยกระดับสมุนไพร กรมฯ สนับสนุนทั้งต้นน้ำ กลางน้ำ และปลายน้ำ

ต้นน้ำ : จากการสำรวจพื้นที่ปลูกสมุนไพรมีกว่า 1,059,818 ไร่ และข้อมูลของกรมฯ ร่วมกับกระทรวงเกษตรฯ กำลังพัฒนามาตรฐานระดับโลกที่เรียกว่า GACP (Good Agricultural and Collection Practices) ขณะนี้ทำสำเร็จกรณีแปลงปลูกกัญชา ซึ่งหากใครจะปลูกและส่งออกต่างประเทศ ต้องมาส่งตรวจมาตรฐานนี้กับทางกรมฯ แต่ไม่ได้บังคับ เพียงแต่ส่งออกไม่ได้ ซึ่งจะมีแผนในการขยายไปยังสมุนไพรอื่นๆ เช่น พืชตระกูลหัว ขิง ขมิ้นชัน กระชายดำ ฯลฯ โดยดำเนินการปีนี้ และจะยกระดับสมุนไพรแชมเปี้ยน 15 รายการ เพื่อเอามาทำผลิตภัณฑ์แชมเปี้ยน และเชื่อมโยงเมืองสมุนไพร 16 จังหวัด ตลาดกลางวัตถุดิบสมุนไพรแห่งแรกของไทย ซึ่งทำ MOU ที่ตลาดไท

กลางน้ำ : ยกระดับคุณภาพของโรงงานผลิตภัณฑ์สมุนไพรร่วมกับ อย. กรมส่งเสริมการอุตสาหกรรม 850 แห่งจาก 1,000 แห่ง เพิ่มโรงงานผลิตสารสกัดสมุนไพรจาก 11 แห่ง เป็น 24 แห่ง เนื่องจากปัจจุบัน รง.เอกชนยังน้อย

ปลายน้ำ : สิทธิ สปสช. ด้านบริการการแพทย์แผนไทยฯ จาก 20.01 บาทต่อหัวประชากร จะเพิ่มเป็น 31.90 บาท และจะเพิ่มรายการยาสมุนไพรในบัญชียาหลักแห่งชาติ 120 รายการ และยกระดับ wellness และแหล่งท่องเที่ยวเชิงสุขภาพภูมิปัญญาไทยและสมุนไพร 330 แห่ง

ม.สารคามเจ๋ง ใช้กล้อง AI ช่วยรณรงค์นักศึกษาใส่หมวกกันน็อค

ผศ.ดร.พงษ์พันธ์ แทนเกษม สาขาวิศวกรรมโยธา คณะวิศวกรรมศาสตร์ มหาวิทยาลัยมหาสารคาม เปิดเผยว่า มหาวิทยาลัยมีนักศึกษาและบุคคลกร ประมาณ 50,000 คน ที่ตั้งมหาวิทยาลัยมีถนนสายหลักผ่านหน้า มีการเดินทางเยอะมาก โดยในช่วงปี 2565-2566 บริเวณเส้นหลักเกิดอุบัติเหตุถึง 74 ครั้ง เฉลี่ยเดือนละ 6 ครั้ง ส่วนพื้นที่โดยรอบมหาวิทยาลัยเกิดขึ้น 400 ครั้ง จึงถือเป็นถนนจุดเสี่ยงตามข้อกำหนดองค์การอนามัยโลก แต่ปัจจุบันอัตราใส่หมวกกันน็อคของนักศึกษายังต่ำมาก ประมาณ 10% เท่านั้น หากนับทั้งคนขับและคนซ้อนแค่เพียง 4% เพื่อเพิ่มความปลอดภัยในการขับขี่ และลดอัตราบาดเจ็บเมื่อเกิดอุบัติเหตุ จึงต้องส่งเสริมให้ทุกคนใส่หมวกกันน็อคมากขึ้น ซึ่งนอกจากการเปลี่ยนทัศนคติแล้ว จำเป็นต้องสร้างสิ่งแวดล้อมควบคุมในการปรับเปลี่ยนพฤติกรรม

จากการเข้าร่วมมาตรการองค์กรเพื่อความปลอดภัยทางถนน ซึ่งได้รับการสนับสนุนจาก สสส. องค์การอนามัยโลก และ มมส. ในการสร้างเครือข่ายรณรงค์การสวมหมวกกันน็อค 100% และจัดทำ Smart Parking โดยใช้กล้องระบบ AI ตรวจจับผู้สวมใส่หมวกกันน็อค ให้เข้าจอดได้ในโรงจอดรถใกล้อาคาร เป็นจุดจอดปลอดภัยในร่ม และไม่ต้องกลัวหมวกกันน็อคหาย เพื่อเพิ่มความสะดวกให้กับนักศึกษา และเป็นการปรับพฤติกรรมไปในตัว

"เพื่อสนับสนุนการปรับเปลี่ยนพฤติกรรม แต่ละเดือนจะมีการสุ่มให้รางวัลกับผู้สวมใส่หมวกกันน็อคทุกวันที่ 1 และ 16 ให้บัตรกินหมูกระทะฟรี มีการให้ดาวติ๊กตอกของมหาวิทยาลัย ถ่ายคลิปโปรโมทจุดจอดรถอัจฉริยะ และรณรงค์การสวมใส่หมวกกันน็อค พร้อมทั้งมีโครงการสนับสนุนช่วยออกค่าหมวกกันน็อค 50% ในอนาคตจะมีการทำระบบลงทะเบียน เพื่อสร้างฐานข้อมูลจำนวนผู้ใช้จักรยานยนต์ในพื้นที่มหาวิทยาลัย เพื่อจัดทำตัวเลขอัตราการสวมหมวกของแต่ละคณะ และนำไปต่อยอดในการออกนโนบายและมาตรการรณรงค์ที่ขยายผลต่อไป"

ด้าน **นพ.วิทยา ชาติบัญชาชัย** ผู้เชี่ยวชาญในคณะที่ปรึกษาขององค์การอนามัยโลกด้านการป้องกันการบาดเจ็บ (WHO expert advisory panel on injury and violence prevention and control) กล่าวว่า องค์กรอนามัยโลก ทำงานร่วมกับสำนักงานกองทุนสนับสนุนสร้างเสริมสุขภาพ (สสส.) อย่างใกล้ชิด โดยโครงการมาตรการองค์กรเพื่อความปลอดภัยทางถนนในสถาบันอุดมศึกษา เป็นการขยายต่อเนื่องมาจากมาตรการองค์กรในสถานประกอบการ โดยแผนงานสนับสนุนการป้องกันอุบัติเหตุจราจรระดับจังหวัด (สอจร.) ซึ่งในเฟสแรกได้ทำในมหาวิทยาลัย 9 แห่งทั่วประเทศ หลายที่ประสบความสำเร็จ จึงต่อยอดไปยังมหาวิทยาลัยราชภัฏ 38 แห่งทั่วประเทศ เนื่องจาก 20% ของผู้เสียชีวิตจากอุบัติเหตุทางถนนเป็นเด็กและเยาวชน กลุ่มนักเรียน นักศึกษา ซึ่งเป็นกลุ่มที่มีความสำคัญมากในหลายมิติ 1) เป็นกลุ่มเสี่ยง 2) ต้นทางของการสร้างระเบียบวินัย ซึ่งจะมีผลระยะยาว 20-30 ปี

ปัจจุบันมีเด็กเกิดใหม่น้อยลง เข้าสู่สังคมสูงอายุแล้ว คนแก่จะไม่มีคนมาดูแล อุบัติเหตุทางถนนที่เกิดกับคนหนุ่มสาวจะทำให้สถานการณ์ยิ่งเลวร้ายลงไปอีก เพราะแต่ละปีมีคนกว่า 10,000 คน เสียชีวิตไปก่อนวัยอันควร เป็นปัญหาที่เกี่ยวข้องทุกส่วนทั้งรัฐบาล หน่วยงาน ภาคีเครือข่าย และประชาชน

"สำหรับปัจจัยความสำเร็จของโครงการนั้น หัวใจหลักมาจากผู้บริหารต้องเห็นด้วยและประกาศเป็นนโยบาย ให้การสนับสนุนทุกด้านเพื่อเซฟชีวิตเด็ก และยังต้องมีแกนนำสำคัญของมหาวิทยาลัยที่รักและมุ่งมั่นที่จะผลักดันด้านทัศนคติและพฤติกรรมของเด็ก รวมถึงต้องมีทีมงานอาสาตัวแทนอาจารย์จากคณะต่างๆ มาร่วมทำงานระยะยาว มีงบประมาณสนับสนุน มีการประชาสัมพันธ์ และมีการจัดแผนดำเนินการ เทคนิคสร้างความเข้าใจกับนักศึกษา และนวัตกรรมในการปรับเปลี่ยนพฤติกรรม สุดท้ายคือต้องมีระบบกำกับติดตามข้อมูลและแนวทางแก้ไขปัญหาอย่างเป็นระบบ" นพ.วิทยา กล่าว

บทเรียนหลักสูตรช่างซ่อมเครื่องบิน (เถื่อน) บทพิสูจน์ อว. ยกเครื่องหลักสูตร/สาขาทุกสถาบัน

ประเด็นของสถาบันการศึกษาเปิดหลักสูตรหรือสาขาที่ไม่ได้รับการรับรองมาตรฐานจากรัฐบาล ยังมีให้เห็นอยู่จนปัจจุบัน ล่าสุดกรณีมีนักศึกษาเข้าเรียนหลักสูตรช่างซ่อมเครื่องบินจ่ายเงินเป็นหลัก 100,000 บาท แต่พอจบปรากฏว่าวุฒิบัตรที่ได้รับไม่มีการรับรองและไม่สามารถไปสมัครงานได้เลย กลายเป็นข่าวใหญ่ขึ้นมาจนรัฐมนตรีว่าการกระทรวง อว. ร้อนเป็นไฟสั่งการให้มีการตรวจสอบอย่างเร่งด่วน เพราะสร้างความเสียหายกับวงการศึกษาไทย

ศุภมาส อิศรภักดี

เรื่องดังกล่าวนี้โดย **น.ส.สุชาดา แทนทรัพย์** เลขานุการ รมว.การอุดมศึกษา วิทยาศาสตร์ วิจัยและนวัตกรรม (อว.) พร้อมด้วย **นายวันนี นนท์ศิริ** ผู้ช่วยปลัดกระทรวง อว. รักษาการในตำแหน่งผู้ตรวจราชการกระทรวง อว. และ **ดร.พันธุ์เพิ่มศักดิ์ อารุณี** ผอ.กองขับเคลื่อนและพัฒนาการอุดมศึกษา วิทยาศาสตร์ วิจัยและนวัตกรรม รักษาการที่ปรึกษาด้านพัฒนาการอุดมศึกษา วิทยาศาสตร์ วิจัยและนวัตกรรม สำนักงานปลัดกระทรวง อว.ได้รับมอบหมายจาก **น.ส.ศุภมาส อิศรภักดี** รมว.อว. ให้เป็นผู้แทนรับหนังสือร้องเรียนจาก **รศ.ดร.วีรชัย พุทธวงศ์** เลขาธิการศูนย์ประสานงานบุคลากรในสถาบันอุดมศึกษาของรัฐและกลุ่มผู้ร้องเรียน ที่ได้เดินทางมายื่นหนังสือร้องเรียน เรื่องการติดตามความคืบหน้าของหลักสูตรการเรียนการสอนที่โฆษณาเกินจริง หลักสูตรนายช่างซ่อมเครื่องบินของมหาวิทยาลัยเทคโนโลยีราชมงคล (มทร.) กรุงเทพ ที่สำนักงานปลัดกระทรวง อว.

น.ส.สุชาดา กล่าวว่า น.ส.ศุภมาส ได้สั่งการให้สำนักงานปลัดกระทรวง อว. เร่งตรวจสอบข้อเท็จจริง และได้มีการเชิญอธิการบดี มาให้ข้อมูลและชี้แจงในประเด็นต่างๆ ขณะที่ข้อมูลที่ได้รับจาก รศ.ดร.วีรชัยและผู้ร้องเรียน จะแบ่งออกเป็น 2 ประเด็น โดยประเด็นที่หนึ่งคอร์สการเรียนการสอนดังกล่าว ถูกต้องตามหลักการจริงหรือไม่ ในเบื้องต้นทราบว่ามีการนำเรื่องดังกล่าวเข้าชั้นกรรมาธิการแล้ว ซึ่งถ้าไม่ถูกต้องจริงจะต้องมีการดำเนินการตามกฎหมาย และประเด็นที่สองในส่วนผู้ร้องเรียนทราบมาว่าต้องการที่จะได้รับค่าเสียโอกาสในชีวิต ซึ่งขณะนี้สำนักงานปลัดกระทรวง อว. กำลังดำเนินการตรวจสอบหลักสูตรดังกล่าวมีการจัดการเรียนสอนว่าเป็นตามมาตรฐานของกระทรวงหรือไม่ พร้อมได้มีการหารือกับทางมหาวิทยาลัย เพื่อให้มหาวิทยาลัยหาแนวทางในการดูแลและแก้ปัญหาในเรื่องนี้ให้ดีที่สุด

"มหาวิทยาลัยดังกล่าวมีการจัดสอนหลักสูตรนายช่างซ่อมเครื่องบิน ซึ่งโฆษณาผ่านสื่อทุกแขนงว่า ถ้าสำเร็จการศึกษาแล้ว จะได้ใบรับรองมาตรฐานจากหน่วยงานความปลอดภัยการบินของสหภาพยุโรป แต่เอาเข้าจริงกลับได้ใบรับรองจากบริษัทเฟรนไชส์แทน ทำให้การสมัครงานในองค์กรที่เกี่ยวข้องเป็นไปได้ยาก อีกทั้งค่าใช้จ่ายที่เสียไปในการเรียนหลักสูตรดังกล่าวก็มีจำนวนสูงมาก ผู้ร้องเรียนจึงต้องการเรียกร้องขอเงินคืน และขอให้กระทรวง อว. ตรวจสอบข้อเท็จจริงเพื่อให้ความเป็นธรรมกับผู้ร้องเรียนต่อไป" รศ.วีรชัย กล่าว

ล่าสุด **รศ.วีรชัย พุทธวงศ์** นักวิชาการสาขาเคมีอินทรีย์ มหาวิทยาลัยเกษตรศาสตร์ พร้อมด้วย **น.ส.ชฎาพร พงศ์ทองเมือง** มูลนิธิรณรงค์ทวงคืนความยุติธรรมในสังคม พานักศึกษาหลักสูตรช่างซ่อมเครื่องบินจำนวนกว่า 20 คนเดินทางมาที่ สน.ทุ่งมหาเมฆ เพื่อดำเนินคดีกับผู้บริหารหลักสูตรดังกล่าว และมหาวิทยาลัยชื่อดังแห่งหนึ่ง โดย "อาจารย์อ๊อด" อธิบายว่า หลักสูตรนี้เป็นหลักสูตรที่มหาวิทยาลัยเทคโนโลยีราชมงคลแห่งหนึ่ง และผู้บริหารจัดทำขึ้นตั้งแต่ปี 2559 ผ่านความเห็นชอบของคณะกรรมการสภาการมหาวิทยาลัย และมีการยื่นขอทำหลักสูตรกับกระทรวงอุดมศึกษา หรือ อว.ด้วย ซึ่งได้เข้าไปสอบถามกับทางกระทรวง อว. แล้ว ทางรัฐมนตรีเตรียมที่จะตรวจสอบหลักสูตรดังกล่าว นอกจากนี้ ยังได้ข้อมูลได้ว่า หลักสูตรนี้ได้รับงบประมาณสนับสนุนจากโครงการไทยเข้มแข็งและมีเรื่องทุจริตการจัดซื้อจัดจ้างอีกด้วย

ซึ่งผู้ที่จะเรียนหลักสูตรดังกล่าวต้องเสียค่าเรียน 500,000-1,000,000 บาท มีการโฆษณาว่า หลักสูตรได้ผ่านการรับรองจาก EASA (เอียซ่า) หรือ สำนักงานความปลอดภัยการบินแห่งสหภาพยุโรป (EASA) จบหลักสูตรแล้วสามารถสมัครงานการบินได้ทั่วโลก ปรากฏว่า หลังจากเรียนจบ นศ.หลักสูตรนี้ได้ใบประกาศนียบัตรจริงๆ แต่ไปสมัครงานที่ไหนก็ไม่มีที่ไหนรับ เพราะใบประกาศดังกล่าว ออกให้โดยบริษัทเอกชนในประเทศเยอรมนี ไม่ใช่มาจาก EASA ตามที่โฆษณาไว้ พอ นศ. ร้องเรียนไปที่มหาวิทยาลัย กลับถูกผู้บริหารหลักสูตรและมหาวิทยาลัย ขู่ฟ้องกลับด้วย

ด้าน **นายนนท์ (นามสมมติ)** นศ.หลักสูตรดังกล่าว เปิดเผยว่า เห็นจากโฆษณา ประชาสัมพันธ์ว่ามีการเปิดหลักสูตรช่างซ่อมเครื่องบิน วุฒิ ม.6 ก็สมัครได้ ใช้เวลาเรียนเพียง 2 ปี ตั้งใจไว้ว่าจะทำงานที่ไทยก่อนและยื่นขอ EASA แต่เริ่มเอะใจ หลังเรียนไปได้ครึ่งเทอม ในวิชากฎหมายการบิน ระบุไว้ว่า ต้องทำงานการบินที่ประเทศเยอรมันเท่านั้นถึงจะยื่นขอ EASA ได้ จึงทวงถามไปที่อาจารย์ของหลักสูตรแต่ก็ได้คำตอบไม่ชัดเจน จึงขอลาออกกลางคัน เสียเงินไปกว่า 300,000 บาท

ขณะที่ผู้เป็นแม่ 1 ในผู้เสียหาย กล่าวว่า ตอนนั้นลูกตนจบชั้นมัธยมปีที่ 6 แล้ว เห็นมีหลักสูตรนี้ ลูกสนใจอยากเรียน มีเงินเก็บอยู่ก้อนนึงเลยส่งให้ลูกได้เรียน แต่พอเรียนไปได้สักพักก็ได้กลิ่นแปลกๆ เสียเงินเรียนไปแต่ไม่ได้อะไรกลับมาเลย ได้ยินว่ามีผู้เสียหายมาร้องเรียนจึงมาขอยืนยันอีกเสียงหนึ่ง ขอความเป็นธรรมให้กับตนและลูกของตนด้วย ก็อยากจะให้มารับผิดชอบ ชดใช้ หรือเยียวยากับความเสียหายที่เกิดขึ้นกับหลายๆ คน

ด้าน **พ.ต.ท.กุลนันท์ อภินิตินันต์** รอง ผกก.(สอบสวน) สน.ทุ่งมหาเมฆ ยืนยันว่าเจ้าหน้าที่ตำรวจได้มีการเรียกสอบปากคำผู้เสียหายหลายครั้ง ก่อนที่จะออกหมายเรียกเชิญมาสอบปากคำในฐานะผู้เสียหาย ภายหลังสอบปากคำผู้เสียหายแล้วจะมีการเชิญผู้ถูกกล่าวมาสอบปากคำคดีดังกล่าวเพิ่มเติมอีกครั้ง ยืนยันว่าจะให้ความยุติธรรมทั้ง 2 ฝ่าย ตามข้อเท็จและพยานหลักฐานที่เกิดขึ้นต่อไป

อนึ่ง เรื่องนี้ในอดีตประมาณ 5-6 ปีที่ผ่านมา ทางปลัดกระทรวง อว. เคยเปิดเผยข้อมูลหลักสูตรที่ไม่มีการรับรองจากหลายสถาบันอุดมศึกษา ซึ่งมีจำนวนมากทีเดียว ซึ่งมีการปรับปรุงไปบ้างแล้ว โดยมีข้อมูลดังนี้ หลักสูตรในที่ตั้ง 20 หลักสูตร มี 8 มหาวิทยาลัย ดังนี้ 1. มหาวิทยาลัยกรุงเทพธนบุรี 6 หลักสูตร นิเทศศาสตร์บัณฑิต ศิลปะศาสตร์บัณฑิต ศึกษาศาสตร์บัณฑิต สาขาการศึกษาปฐมวัย (5 ปี) ศึกษาศาสตรบัณฑิต สาขาวิชาเทคโนโลยีและนวัตกรรมการศึกษาและคอมพิวเตอร์ (5 ปี) การศึกษาศาสตร์มหาบัณฑิต 2. มหาวิทยาลัยนอร์ทเชียงใหม่ 2 หลักสูตร รัฐประศาสนศาสตร์มหาบัณฑิต การศึกษาศาสตร์มหาบัณฑิต 3. มหาวิทยาลัยปทุมธานี 2 หลักสูตร ศิลปศาสตร์บัณฑิต ศิลปกรรมศาสตร์บัณฑิต 4. มหาวิทยาลัยพิษณุโลก 3 หลักสูตร รัฐประศาสนศาสตร์มหาบัณฑิต ศึกษาศาสตร์มหาบัณฑิต สาขาวิชาหลักสูตรและการสอน และสาขาวิชาการบริหารการศึกษา 5. มหาวิทยาลัยเวสเทิร์น จ.ปทุมธานี 2 หลักสูตร สัตวแพทยศาสตร์บัณฑิต ทันตแพทยศาสตร์บัณฑิต 6. วิทยาลัยทองสุข 3 หลักสูตร รัฐประศาสนศาสตร์มหาบัณฑิต ศึกษาศาสตร์มหาบัณฑิต สาขาวิชาหลักสูตรและการสอน และสาขาวิชาการบริหารการศึกษา 7.วิทยาลัยเทคโนโลยีสยาม 1 หลักสูตร ศึกษาศาสตร์มหาบัณฑิต 8. สถาบันเทคโนโลยีแห่งอโยธยา 1 หลักสูตร รัฐประศาสนศาสตร์บัณฑิต ส่วน นอกที่ตั้ง 78 หลักสูตร มี 5 มหาวิทยาลัย ดังนี้ 1. ม.ปทุมธานี 15 ศูนย์ 26 หลักสูตร 2. ม.พิษณุโลก 1 ศูนย์ 2 หลักสูตร 3. วิทยาลัยทองสุข 7 ศูนย์ 11 หลักสูตร 4. สถาบันเทคโนโลยีแห่งอโยธยา 5 ศูนย์ 22 หลักสูตร 5. สถาบันรัชต์ภาคย์ 11 ศูนย์ 17 หลักสูตร

ดังนั้น เป็นหน้าที่ของกระทรวง อว. ที่จะต้องเข้มงวดกวดขันในหลักสูตร/สาขาวิชาที่ได้รับการรับรองและมีมาตรฐานและเป็นที่ตลาดแรงงานต้องการ ที่สำคัญไม่นำระบบการศึกษามาหากินกับนักศึกษาอย่างที่เป็นอยู่ไม่เช่นนั้นระบบการศึกษาไทยยังเป็นอยู่แบบเดิมๆ ล้าหลังไม่เป็นที่น่าเชื่อถือของนานาชาติ

ความสำคัญของหลักสูตรท้องถิ่น กระจายอำนาจ/ปฏิรูปศึกษาไทย

ดร.รัตนา แซ่เล้า ผู้รับพระราชทานทุนอานันทมหิดล แผนกธรรมศาสตร์ ประจำปี 2549 เปิดเผยว่า ตั้งแต่มีการปฏิรูปการศึกษาปี พ.ศ. 2542 ประเทศไทยได้พัฒนาการศึกษาโดยคาบเกี่ยวกับ 2 ปัจจัยหลัก คือ 1) การตอบรับกับกระแสโลกาภิวัฒน์ ทำให้คนไทยสามารถเป็นส่วนหนึ่งของพลวัฒน์โลกได้ เช่น การแข่งขันทางเศรษฐกิจ หรือการเข้าร่วมกับการวัดผลประเมินผลระดับนานาชาติ 2) การรักษาภูมิปัญญาท้องถิ่น ซึ่งเป็นการศึกษาที่โรงเรียนหรือชุมชน ได้จัดทำควบคู่ไปกับหลักสูตรแกนกลางของ สพฐ. ที่เรียกกันว่าหลักสูตรท้องถิ่น เป็นการกระจายอำนาจหรือให้โอกาสกับชุมชนสามารถมีส่วนร่วมพัฒนาการศึกษาของตัวเอง

"ทุกวันนี้โรงเรียนขนาดใหญ่เน้นแต่เรื่องหลักสูตรแกนกลาง เพื่อนำผลการเรียนไปแข่งกับนานาประเทศ หลักสูตรท้องถิ่นกลายเป็นงานของโรงเรียนขนาดเล็กที่ขาดแคลนครู ทั้งที่ความจริงแล้วควรเป็นที่โรงเรียนและท้องถิ่นแข็งแรง ช่วยกันผลักดันให้เกิดหลักสูตรท้องถิ่นขึ้นมา ในเชิงนโยบายการศึกษาเรามีทิศทางว่าสอนหลักสูตรแกนกลาง 70% และหลักสูตรท้องถิ่น 30% ซึ่งเป็นทิศทางที่เหมาะสม แต่ในความเป็นจริงไม่ได้เป็นเช่นนั้น ทุกวันนี้เรามีหลักสูตรต่างๆ มากมาย เนื่องจากผู้บริหารภาครัฐเข้ามาแทรกแซงในรูปนโยบายต่างๆ ทางการศึกษา โดยอาศัยหลักสูตรเป็นเครื่องมือ จนทำให้หลักสูตรท้องถิ่นกลายเป็นชั่วโมงที่ใส่อะไรก็ได้เข้ามา การที่ภาครัฐเปลี่ยนแปลงนโยบายตลอดเวลา ทำให้หลักสูตรไม่มีเสถียรภาพ เกิดความสั่นคลอน จนหลักสูตรท้องถิ่นไม่ได้เป็นประเด็นของการศึกษาไทย"

ดร.สุกรี นาคแย้ม อาจารย์วิทยาลัยการเมืองการปกครอง มหาวิทยาลัยมหาสารคาม ให้ความเห็นว่า คำถามสำคัญคือในนามการปฏิรูปและกระจายอำนาจด้านการศึกษา เกิดอะไรขึ้นกับความสัมพันธ์ระหว่างหน่วยงานทางการศึกษาระดับบน และโรงเรียนซึ่งเป็นหน่วยปฏิบัติล่างหรือเล็กสุด ในที่นี้ขอยก 2 แนวคิดเกี่ยวกับสถานภาพของโรงเรียนมาเทียบเคียงเพื่อให้เห็นคำตอบเป็นรูปธรรมยิ่งขึ้น คือการมีสถานภาพเป็นผู้บริโภค หรือเป็นผู้มีส่วนได้เสีย คำตอบในเรื่องนี้พิจารณาได้จาก 2 ลักษณะของการออกแบบโครงสร้างทางการบริหารและโครงสร้างหลักสูตรแกนกลาง คือ

1) โครงสร้างแนวตั้ง ออกแบบมาเพื่อรองรับการถ่ายทอดคำสั่ง กฎ ระเบียบและการตัดสินใจจากระดับบนลงสู่ระดับล่าง ภายใต้โครงสร้างนี้ซึ่งประกอบด้วยหน่วยงานในระดับต่างๆ ที่ระดับหรือความมีอำนาจในการตัดสินใจแตกต่างกัน โดยลดหลั่นกันตามสายการบังคับบัญชา ลักษณะเช่นนี้ทำให้หน่วยงานที่อยู่ล่างสุดหรือปลายสุดของเส้นทางเดินอำนาจ เช่น โรงเรียนถูกกำกับควบคุมอย่างเข้มงวด สถานภาพจึงเป็นได้เพียงผู้บริโภค

2) โครงสร้างแนวราบ เป็นความพยายามหาทางออกให้กับปัญหา หรือข้อจำกัดที่เกิดจากโครงสร้างแบบแนวตั้ง เช่น ลดจำนวนหน่วยงานราชการตามสายการบังคับบัญชาแบบเป็นทางการ เพื่อเน้นการสร้างเครือข่ายความร่วมมือประกอบกับสายการบังคับบัญชาแบบเป็นทางการที่สั้นลง ทำให้ความสัมพันธ์ภายใต้โครงสร้างนี้มีความยืดหยุ่นและหลากหลายรูปแบบ ดังนั้นระดับหรืออำนาจในการตัดสินใจของหน่วยงานระดับปฏิบัติ อย่างโรงเรียนจึงเพิ่มขึ้น ทำให้มีสภาพเป็นผู้มีส่วนได้เสีย

"ตลอด 2-3 ทศวรรษที่ผ่านมา โครงสร้างทางการบริหารและโครงสร้างหลักสูตรแกนกลางของการศึกษาขั้นพื้นฐาน ยังเป็นโครงสร้างแบบแนวตั้งเหมือนเดิม ซึ่งเป็นสิ่งที่น่าเป็นห่วง เพราะการที่หน่วยงานระดับบนใส่อะไรลงไปบนโครงสร้าง โดยไม่คำนึงถึงศักยภาพหรือความสามารถของโรงเรียนในการแบกรับ จะทำให้โรงเรียนขนาดเล็กเจ็บป่วยและอ่อนแอลงเรื่อยๆ" ดร.สุกรี กล่าว

"เดชอิศม์" เรียกร้องทุกกระทรวงร่วมบูรณาการ ดูแลสุขภาพคนไทยตั้งแต่ต้นทาง-ปลายทาง

สำนักงานคณะกรรมการสุขภาพแห่งชาติ (สช.) จัดการประชุมคณะกรรมการขับเคลื่อนและติดตามการดำเนินงานตามมติสมัชชาสุขภาพแห่งชาติ (คมส.) ครั้งที่ 1/2567 โดยมี นายเดชอิศม์ ขาวทอง รมช.สาธารณสุข ได้รับมอบหมายจาก นายสมศักดิ์ เทพสุทิน รมว.สาธารณสุข เป็นประธานการประชุม เพื่อหารือถึงการกำหนดยุทธศาสตร์และประสานความร่วมมือกับหน่วยงานและภาคีเครือข่ายที่เกี่ยวข้องในการขับเคลื่อนมติสมัชชาสุขภาพแห่งชาติร่วมกัน

เดชอิศม์ ขาวทอง

นายเดชอิศม์ ขาวทอง เปิดเผยว่า สถานการณ์เรื่องสุขภาพของคนไทยมีการเปลี่ยนแปลงไปอย่างมากจากอดีต โดยหากย้อนกลับไปดูเมื่อ 40-50 ปีที่แล้ว ผู้คนอาศัยอยู่ท่ามกลางสิ่งแวดล้อมที่ดี มีทรัพยากรธรรมชาติที่อุดมสมบูรณ์ แต่มาถึงปัจจุบันสภาพแวดล้อมเหล่านี้มีการเปลี่ยนไปมาก ทำให้การดูแลสุขภาพของคนไทยนั้นไม่สามารถมาดูแลกันเฉพาะปลายทาง ที่เป็นภาระของกระทรวงสาธารณสุข (สธ.) เพียงอย่างเดียวเท่านั้น แต่ต้องเกิดการพูดคุยและร่วมมือกันทั้งระบบที่มีหน่วยงานที่เกี่ยวข้องจำนวนมาก

"ต้นทางของเรื่องสุขภาพนั้นประกอบด้วยหลายกระทรวงมาก เช่น กระทรวงอุตสาหกรรมที่ต้องเข้มงวดกวดขันการปล่อยมลพิษจากโรงงานสู่สิ่งแวดล้อม กระทรวงทรัพยากรฯ ต้องมาทบทวนหาแนวทางเพิ่มพื้นที่ป่า เพื่อนำความอุดมสมบูรณ์กลับคืนมา กระทรวงมหาดไทยโดยเฉพาะท้องถิ่น ต้องดูแลเรื่องคุณภาพประปาหรือสาธารณูปโภคต่างๆ ฯลฯ ซึ่งมลพิษจากหลายแหล่งที่สะสมและเข้าสู่ร่างกายคนทุกวันนี้ จึงทำให้เราเห็นผู้คนป่วยตายจากโรคมะเร็งกันมากขึ้น ยังไม่รวมถึงโรค NCDs ที่มาจากพฤติกรรมอีกมาก"

นายเดชอิศม์ กล่าวอีกว่า โดยเฉพาะประเด็นที่สำคัญมากอย่างโรคไม่ติดต่อ (NCDs) ซึ่งเป็นโรคที่เกิดจากพฤติกรรมของพวกเราเอง แต่กลับส่งผลทำร้ายมาสู่ประเทศชาติด้วย โดยได้สร้างความเสียหายทางเศรษฐกิจมูลค่าปีละไม่น้อยกว่า 1.6 ล้านล้านบาท และ 10% ในนั้นก็กลายมาเป็นภาระของ สธ. จึงอยากให้ทุกฝ่ายมาร่วมรณรงค์ไปพร้อมกัน เพื่อให้ผู้คนได้เห็นถึงความสำคัญและตระหนักว่าเรื่องนี้เป็นสิ่งที่ทำร้ายทั้งตัวเราเอง คนรอบข้าง ไปจนถึงประเทศชาติ ที่ล้วนสูญเสียโอกาสด้วยกันทั้งสิ้น และมาช่วยกันลดผลกระทบเรื่องนี้ลงให้ได้อย่างน้อยสักครึ่งหนึ่ง ซึ่งหากทุกฝ่ายมาจับมือสู้กับ NCDs ไปพร้อมกัน เชื่อว่าทุกอย่างน่าจะดีขึ้น

"ดังนั้นแล้วการดำเนินงานจากหน่วยงานภาคสาธารณสุขเพียงลำพัง จึงยังไม่เพียงพอ แต่ต้องทำให้เกิดการทำงานครอบคลุมกับทุกปัจจัยที่เกี่ยวข้องกับการกำหนดสุขภาพ ซึ่ง คมส. ถือเป็นคณะกรรมการชุดสำคัญ เพราะมีบทบาทหน้าที่ในการสานพลังบูรณาการ แสวงหาแนวทางและความร่วมมือจากหน่วยงาน องค์กร ภาคีเครือข่ายที่เกี่ยวข้อง เพื่อสนับสนุนให้การดำเนินงานตามข้อเสนอเชิงนโยบายสาธารณะด้านสุขภาพอย่าง 'มติสมัชชาสุขภาพแห่งชาติ' สามารถขับเคลื่อนได้อย่างเป็นรูปธรรม" นายเดชอิศม์ กล่าว

นพ.สุเทพ เพชรมาก เลขาธิการคณะกรรมการสุขภาพแห่งชาติ (คสช.) กล่าวว่า นับตั้งแต่การเกิดขึ้นของ พ.ร.บ.สุขภาพแห่งชาติ พ.ศ. 2550 พร้อมกับที่มีสมัชชาสุขภาพแห่งชาติ ในปี 2551 มาจนถึงปัจจุบันนี้ ได้มีการจัดสมัชชาสุขภาพแห่งชาติ ไปแล้วทั้งหมด 16 ครั้ง มีการพัฒนาข้อเสนอเชิงนโยบายสาธารณะที่ส่งผ่านไปถึง คสช. และคณะรัฐมนตรี (ครม.) รวมทั้งสิ้น 96 มติ แบ่งเป็น มติที่บรรลุตามเป้าหมายของมติแล้ว 36 มติ กำลังขับเคลื่อน 39 มติ ต้องมีการทบทวนใหม่ 9 มติ ควรให้ยุติ 3 มติ และยังไม่สามารถขับเคลื่อนได้ 9 มติ

สำหรับมติทั้ง 96 ประเด็น ได้มีการจัดกลุ่มตามเป้าหมายและความสอดคล้องของเนื้อหาสาระ ซึ่งสามารถจำแนกออกมาได้เป็น 13 กลุ่มมติ โดยมากที่สุดคือกลุ่มมติที่เกี่ยวข้องกับ การพัฒนาระบบสุขภาพ จำนวน 15 มติ สุขภาวะชุมชนและสังคม จำนวน 13 มติ และ การจัดการด้านสิ่งแวดล้อม 10 มติ

"สมัชชาสุขภาพแห่งชาติ เป็นเวทีใหญ่ของกระบวนการพัฒนาข้อเสนอเชิงนโยบายสาธารณะเพื่อสุขภาพ บนพื้นฐานการมีส่วนร่วมจากทุกภาคส่วน ซึ่งหัวใจหลักนอกจากการมีส่วนร่วมพัฒนาข้อเสนอให้เกิดเป็นนโยบายแล้ว สิ่งสำคัญยังเป็นการร่วมกันติดตามผลของการขับเคลื่อนนโยบายเหล่านี้ว่านำไปสู่ความสำเร็จที่เกิดเป็นรูปธรรมได้มากน้อยเพียงใด พร้อมกับหนุนเสริมและผลักดันกลไกต่างๆ เพื่อขับเคลื่อนให้เกิดความก้าวหน้า และส่วนนี้จึงเป็นบทบาทหลักที่มี คมส. เข้ามาดำเนินการ" นพ.สุเทพ กล่าว

ทั้งนี้ ในที่ประชุม คมส. ซึ่งมีกรรมการที่ประกอบไปด้วยตัวแทนจากหน่วยงานภาคส่วนต่างๆ ที่เกี่ยวข้อง ได้ร่วมกันหารือในเบื้องต้นถึงประเด็นปัญหา อุปสรรค ข้อท้าทายของการขับเคลื่อนมติสมัชชาสุขภาพแห่งชาติในประเด็นต่างๆ พร้อมเสนอให้มีการสรุปบทเรียนเป็นข้อมูลที่สามารถนำมาสื่อสาร เพื่อประโยชน์ในการขับเคลื่อนนโยบายสาธารณะ รวมถึงช่องทางที่ภาคีสามารถนำเสนอผลการขับเคลื่อนภารกิจงานที่เกี่ยวข้องต่างๆ ให้เป็นปัจจุบัน ซึ่งทั้งหมดยังได้ให้ความยินดีในการที่จะร่วมกันขับเคลื่อนมติสมัชชาสุขภาพแห่งชาติในประเด็นต่างๆ ต่อไป

นอกจากนี้ ที่ประชุม คมส. ยังได้ร่วมกันพิจารณาเห็นชอบให้แต่งตั้งคณะอนุกรรมการขับเคลื่อนและติดตามมติสมัชชาสุขภาพแห่งชาติที่เกี่ยวข้องกับการแพทย์และสาธารณสุข โดยมี นพ.ศุภกิจ ศิริลักษณ์ เป็นประธาน และคณะอนุกรรมการขับเคลื่อนและติดตามมติสมัชชาสุขภาพแห่งชาติที่เกี่ยวข้องกับสุขภาพสังคมและสุขภาวะ โดยมี ผศ.พงศ์เทพ สุธีรวุฒิ เป็นประธาน เพื่อทำหน้าที่สนับสนุนและติดตามการขับเคลื่อนมติสมัชชาสุขภาพแห่งชาติในด้านที่เกี่ยวข้องให้เกิดผลสำเร็จตามเป้าหมายต่อไป

ด้าน **นายสุทธิพงษ์ วสุโสภาพล** รองเลขาธิการ คสช. กล่าวว่า ในส่วนของสมัชชาสุขภาพแห่งชาติ ครั้งที่ 17 พ.ศ. 2567 มีการจัดขึ้นวันที่ 27-28 พ.ย. 2567 ณ อาคารอิมแพ็ค ฟอรั่ม เมืองทองธานี ภายใต้ประเด็นหลัก "เศรษฐกิจยุคใหม่ สร้างสุขภาวะไทยยั่งยืน" ซึ่งนอกจากการพิจารณารับรอง 2 มติใหม่แล้ว ยังจะมีการรายงานความก้าวหน้าของการขับเคลื่อนมติ 15.1 การขจัดความยากจนตามแนวคิดเศรษฐกิจ BCG: การยกระดับเศรษฐกิจครัวเรือน รวมทั้งกลุ่มมติที่ได้มีการขับเคลื่อนอย่างต่อเนื่องในปีที่ผ่านมา ไม่ว่าจะเป็นกลุ่มมติที่เกี่ยวข้องกับโรคไม่ติดต่อ, กลุ่มมติการพัฒนาเด็กและเยาวชนในชุมชน, กลุ่มมติเกษตร อาหารปลอดภัย และความมั่นคงทางอาหาร

นายสุทธิพงษ์ กล่าวว่า นอกจากการรายงานความก้าวหน้าแล้ว สมัชชาสุขภาพแห่งชาติในปีนี้ยังจะเป็นครั้งแรกที่มีการจัด 'ตลาดนัดนโยบาย' ซึ่งจะเป็นพื้นที่กลางให้ภาคีเครือข่ายที่ขับเคลื่อนงานในประเด็นต่างๆ มาร่วมกันแลกเปลี่ยน สร้างการรับรู้ รวมถึงพัฒนาข้อเสนอใหม่ๆ ให้เป็นที่สนใจในวงกว้างมากขึ้น อีกทั้งเป็นพื้นที่ให้ทุกฝ่ายได้มีโอกาสเข้ามาร่วมส่งเสียงสะท้อนถึงประเด็นต่างๆ ตลอดจนนำเสนอประเด็นที่มีแนวโน้มในเข้าสู่การพิจารณาเป็นระเบียบวาระในปีถัดไปอีกด้วย

อนาคตเด็กกับความปลอดภัยบนถนน รัฐจัดรถนักเรียน/ท้องถิ่นร่วมดูแล

คณะทำงานขับเคลื่อนนโยบายสวัสดิการเด็กเล็กถ้วนหน้า กระตุ้นรัฐบาลให้เอาใจใส่กับประเด็นสำคัญที่สังคมมองข้ามมานาน โดยจัดกิจกรรมเสวนาในหัวข้อ "แนวโน้มอนาคตเด็กไทยกับความปลอดภัยบนท้องถนน" เนื่องจากสภาพปัจจุบัน น่าเป็นห่วงมาก หากละเลยกันอย่างทุกวันนี้ หลายฝ่ายจึงประสานเสียงเรียกร้อง ระบบขนส่ง รถรับส่งนักเรียน สาธารณะ ลดอุบัติเหตุทางถนน พร้อมเน้นย้ำต้องกระจายอำนาจอย่างสมบูรณ์แบบ

ผศ.สุนี ไชยรส ประธานคณะทำงานขับเคลื่อนโยบายสวัสดิการเด็กเล็กถ้วนหน้า กล่าวถึงวัตถุประสงค์ในการจัดงานเมื่อเร็วๆ นี้ ว่า ความเศร้าสลดที่เกิดขึ้นกับเด็กที่เกิดขึ้น สะท้อนภาพความจริงอย่างหนึ่งว่า เหตุการณ์ต่างๆ ที่เกิดขึ้นกับเด็กมีมากกว่าเหตุการณ์ที่เกิดขึ้นในการมาทัศนศึกษา การเดินทางของเด็กมาโรงเรียนในแต่ละวัน ดังนั้นความปลอดภัยของเด็กต้องเกิดจากความร่วมมือจากหลายหน่วยงาน โรงเรียนเด็กเล็กจำนวนมาก ไม่มีรถนักเรียนที่ปลอดภัยในการรับส่ง สิ่งที่ท้าทายของทุกหน่วยงาน คือความปลอดภัยบนท้องถนนของเด็กๆ ที่หลายหน่วยงานต้องร่วมกันเคลื่อนไหว ซึ่งบางเรื่องทำได้ทันที ดังนั้นวัตถุประสงค์ของงานครั้งนี้คือการหาแนวทางการแก้ปัญหาให้ทันท่วงที

คุณณัฐยา บุญภักดี ผู้อำนวยการสำนักสนับสนุนสุขภาพเด็ก เยาวชน และครอบครัว สสส. กล่าวว่า วันนี้เราเป็นสังคมผู้สูงอายุ อัตราการเกิดน้อยลงทุกปี ประเด็นสำคัญคือ เมื่อมีประชากรน้อยต้องทำให้มีคุณภาพ ในขณะที่อัตราความปลอดภัยก็ลดน้อยลง จากสถิติการประสบอันตรายบนท้องถนนมีอัตราสูงมาก และเป็นแบบนี้มาเป็นเวลาสิบๆ ปี โดยเฉพาะการประสบอันตรายของเด็กและเยาวชน ซึ่ง สสส. ตระหนักถึงปัญหาดังกล่าว จึงได้มีนโยบายความปลอดภัยบนท้องถนน โดยมีภาคีเครือข่ายท้องถิ่นจำนวนมากเข้าร่วมโครงการนี้ ตอนนี้ถึงเวลาแล้วที่ความปลอดภัยบนท้องถนน ต้องเป็นบริการสาธารณะ รถรับส่งนักเรียนต้องไม่ใช่เรื่องของใครคนใดคนหนึ่ง เราต้องไม่ปล่อยให้เกิดความสูญเสียแบบที่ผ่านมา

คุณสารี อ๋องสมหวัง เลขาธิการ สำนักงานสภาองค์กรของผู้บริโภค กล่าวว่า สภาองค์กรของผู้บริโภค ดำเนินการด้านความปลอดภัยทางถนน โดยเริ่มจากเรื่องรถรับ-ส่งสาธารณะ โดยผู้บริโภคที่เสียชีวิตจากอุบัติเหตุทางถนนจะได้รับการเยียวยาค่าชดเชยอย่างไรบ้าง และขยับมาทำเรื่องรถรับส่งนักเรียน และการทำงานกับมาตรฐานของการขับขี่มอเตอร์ไซด์ โดยมีการทดสอบหมวกกันน็อกให้มีคุณภาพ เพราะเราพบว่าหากจะทำงานความปลอดภัยทางถนน ต้องทำงานด้านขนส่งสาธารณะให้มีคุณภาพ ราคาค่าโดยสารต้องไม่เกิน 10 เปอร์เซ็นต์ของค่าครองชีพ สภาองค์กรของผู้บริโภค จึงเรียกร้องให้มีการลดราคาค่ารถไฟฟ้า

"ประชาชนควรจ่ายค่าโดยสารขนส่งสาธารณะอย่างเหมาะสม นอกจากนี้ ต้องผลักดันให้ อบจ. แต่ละจังหวัดจัดการด้านขนส่งมวลชนให้มีคุณภาพ และชูเป็นนโยบายหลักในการหาเสียงเลือกตั้ง ที่สำคัญในภาพรวมรัฐต้องจัดงบประมาณให้เหมาะสมกับการจัดการขนส่งมวลชนให้ประชาชน"

รศ.วิระศักดิ์ ฮาดดา นายกสมาคมองค์การบริหารส่วนตำบลแห่งประเทศไทย กล่าวว่า ปัญหาในขณะนี้จะลดลง หากรัฐบาลกระจายอำนาจอย่างแท้จริง งบประมาณโครงสร้างพื้นฐานทั้งหมด แบ่งมาให้ท้องถิ่นเท่าที่จำเป็น การแก้ไขปัญหาจึงค่อนข้างยาก แต่ท้องถิ่นก็พยายามทุกอย่างเพื่อให้เด็กปลอดภัย ทั้งที่บางเรื่องไม่ใช่หน้าที่ อย่างเช่น น้ำท่วมโรงเรียนจะสร้างสะพานทำไม่ได้ เพราะไม่ใช่อำนาจหน้าที่ รัฐบาลต้องเขียนระบุให้ชัดเจน ว่าอะไรทำได้ ไม่ได้ อย่างไร อยากให้เด็กปลอดภัยอย่างแท้จริง ต้องกระจายอำนาจอย่างสมบูรณ์แบบ เพราะท้องถิ่นเป็นฐานรากของประเทศชาติ

ดร.ศรีสุข แสนยอดคำ รองเลขาธิการสมาคมสันนิบาตเทศบาลแห่งประเทศไทย กล่าวว่า การสร้างความปลอดภัยให้เด็กมีหลายวิธี หน่วยงานท้องถิ่น มีความสามารถในการจัดการต่างกัน ดังนั้นหน่วยงานต่างๆ ต้องแลกเปลี่ยนเรียนรู้กันเพื่อร่วมกันในการแก้ปัญหา ทำอย่างไรเรื่องแบบนี้จะไม่เกิดขึ้นอีก นอกจากการแลกเปลี่ยนเรียนรู้แล้ว หน่วยงานต่างๆ ต้องลงมือทำในบทบาทหน้าที่ของตนเองอย่างจริงจัง

ดร. ภูธร จันทะหงษ์ ปุณยจรัสธำรง ผู้ช่วยเลขาธิการสำนักงานคณะกรรมการการศึกษาขั้นพื้นฐาน กระทรวงศึกษาธิการ กล่าวว่า จากกรณีที่เกิดขึ้น รัฐมนตรีสั่งการให้มีการช่วยเหลือเยียวยาอย่างเต็มที่ นอกจากนี้ สพฐ.มีศูนย์บริหารความสุขและความปลอดภัย เพื่อร่วมป้องกันและแก้ปัญหาภัยต่างๆ ในโรงเรียนจะมีแผนเผชิญภัยต่างๆ เพื่อสร้างจิตสำนึกให้เด็ก นอกจากนี้ เมื่อเด็กเข้าสู่โรงเรียน ข้อความจะแจ้งเตือนในมือถือผู้ปกครอง เพื่อแจ้งให้ทราบว่าลูกถึงโรงเรียนแล้ว เมื่อออกจากบ้านกลับถึงโรงเรียนก็จะแจ้งเตือน

คุณณัฐวุฒิ บัวประทุม กรรมาธิการ.กิจการเด็ก เยาวชน สตรี ผู้สูงอายุ ผู้พิการ กลุ่มชาติพันธุ์และผู้มีความหลากหลายทางเพศ สภาผู้แทนราษฎร กล่าวว่า คณะกรรมาธิการฯ ได้มีข้อเสนอเกี่ยวกับความปลอดภัยของเด็กต่อรัฐสภา และเป็นครั้งแรกที่ กมธ.ชุดนี้ ได้เสนอกรณีเหตุรถบัสทัศนศึกษา จังหวัดอุทัยธานี เพื่อให้แก้ปัญหาไปยังคณะกรรมาธิการ 6 คณะ และเรื่องนี้เป็นความปลอดภัยของเด็ก เชื่อมระหว่างกฎหมายเด็กและเด็กปฐมวัย ยังมีประเด็นเด็กหลายประเด็นที่นำเสนอและถามในรัฐสภา แต่ไม่มีคำตอบ หรือตอบไม่ตรงคำถาม ในขณะที่นโยบายพรรคก้าวไกล มีการเสนอเรื่องความปลอดภัยของเด็ก

ส่วน **รศ.ดร.ประภาส ปิ่นตบแต่ง** ในฐานะกรรมาธิการพัฒนาสังคมและกิจการเด็กเยาวชน สตรี ผู้สูงอายุ ผู้พิการ และผู้ด้อยโอกาส สมาชิกวุฒิสภา กล่าวว่า กมธ.ได้เชิญหน่วยงานที่เกี่ยวข้องกับกรณีรถบัสทัศนศึกษาที่เกิดขึ้น เพื่อจะได้หาสาเหตุและหาข้อแก้ไขตกลงร่วมกัน ประเด็นที่สำคัญคือการบังคับใช้กฎหมาย การพิจารณาหลักสูตรการเรียนการสอนต่างๆ เพื่อใช้ในการสร้างความปลอดภัยให้กับเด็กนักเรียน ในขณะเดียวกัน ท้องถิ่นอาจจะต้องมีการบริหารงานแบบภาคีร่วมกัน การกระจายอำนาจ เพื่อนำไปสู่การบริการสาธารณะ

กรมวิทย์ฯ บริการ มุ่งพัฒนาเครือข่าย จัดตั้งสถาบันและห้องปฏิบัติการต่อเนื่อง

ศุภมาส อิศรภักดี

นางสาวศุภมาส อิศรภักดี รัฐมนตรีว่าการกระทรวงการอุดมศึกษา วิทยาศาสตร์ วิจัยและนวัตกรรม (อว.) กล่าวว่า ตนมีนโยบายยกระดับศักยภาพของประเทศในการพัฒนาโครงสร้างพื้นฐานด้านวิทยาศาสตร์ วิจัยและนวัตกรรมและโครงสร้างพื้นฐานทางคุณภาพของประเทศ เพื่อเพิ่มมูลค่าผลิตผลทางการเกษตรและผลิตภัณฑ์อาหารของประเทศไทย นำไปสู่การพัฒนาเทคโนโลยีและนวัตกรรมอาหารแห่งอนาคต การพัฒนาเครือข่ายความร่วมมือทางห้องปฏิบัติการทั้งภายในและภายนอกประเทศ เพื่อเพิ่มขีดความสามารถในการแข่งขันด้านวิทยาศาสตร์และเทคโนโลยี ให้เป็นที่ยอมรับในระดับนานาชาติ โดยมอบหมายให้กรมวิทยาศาสตร์บริการ ขับเคลื่อนนโยบายการพัฒนาสถาบันห้องปฏิบัติการอ้างอิงแห่งชาติและให้สร้างเครือข่าย ให้มีความครอบคลุมและมีคุณภาพมาตรฐานในการตรวจวิเคราะห์เพื่อเป็นพื้นฐานสำคัญในการเพิ่มมูลค่าทางเศรษฐกิจของประเทศ รวมถึงการสร้างความร่วมมือกับเครือข่ายห้องปฏิบัติการทั้งในอาเซียนและนานาชาติ

นายแพทย์รุ่งเรือง กิจผาติ อธิบดีกรมวิทยาศาสตร์บริการ กระทรวง อว. กล่าวว่า ตามนโยบายของท่านรัฐมนตรีศุภมาส และเป้าหมายของกรมวิทยาศาสตร์บริการ "ประเทศไทยมีความสามารถในการตรวจวิเคราะห์ทางวิทยาศาสตร์อยู่ในอันดับ 1 ใน 10 ของโลก ภายในปี 2572 และการนำวิทยาศาสตร์สู่การดูแลประชาชน" จึงได้ขับเคลื่อนการนำนโยบายท่านรัฐมนตรีสู่การปฏิบัติอย่างเป็นรูปธรรม ได้จัดตั้ง "สถาบันห้องปฏิบัติการอ้างอิงแห่งชาติ" และ "สถาบันการพัฒนาเครือข่ายวิทยาศาสตร์ห้องปฏิบัติการ" ให้มีการบูรณาการความร่วมมือในการสร้างความร่วมมือห้องปฏิบัติการภายในประเทศ โดยการขยายศูนย์วิทยาศาสตร์บริการร่วม อว. สู่ห้องปฏิบัติการมหาวิทยาลัย และจัดตั้งสำนักวิทยาศาสตร์บริการเขต 12 แห่ง ทั่วประเทศ เพื่อช่วยยกระดับมาตรฐานการทดสอบและเพิ่มจำนวนห้องปฏิบัติการทดสอบคุณภาพผลิตภัณฑ์ให้เป็นที่ยอมรับในระดับสากล

ทั้งนี้ ไม่เพียงแต่ช่วยลดภาระค่าใช้จ่ายของประชาชนและผู้ประกอบการ ในการส่งตัวอย่างทดสอบมายังส่วนกลาง ยังเป็นการเสริมสร้างความเข้มแข็งในการพัฒนาโครงสร้างพื้นฐานทางคุณภาพของประเทศ ให้สามารถตอบโจทย์ความต้องการที่มีความเฉพาะและเพียงพอในแต่ละพื้นที่ มีการสนับสนุนในการพัฒนาเครือข่ายทางวิชาการและห้องปฏิบัติการกับหน่วยงานในต่างประเทศ

นพ.รุ่งเรือง กิจผาติ

อย่างต่อเนื่อง โดยร่วมกับประเทศในอาเซียน และประเทศอื่นๆ ที่มีความเจริญก้าวหน้าทางวิทยาศาสตร์ห้องปฏิบัติการในด้านต่างๆ

ดร.กนิษฐ์ ตะปะสา ผู้อำนวยการสถาบันห้องปฏิบัติการอ้างอิงแห่งชาติ กรมวิทย์ฯ บริการ พร้อมคณะได้ให้การต้อนรับคณะผู้บริหารและเจ้าหน้าที่จาก Department of Scientific Services Brunei Darussalam, Ministry of Health (DSS Brunei) นำโดย Dr. Hjh Noorhasifah Hj Tengah ผู้บริหารและคณะนักวิทยาศาสตร์ในโอกาสมาดูงานด้านความก้าวหน้าของห้องปฏิบัติการกรมวิทย์ฯ บริการ และสร้างความร่วมมือพัฒนาห้องปฏิบัติการตรวจวิเคราะห์อาหารฟังก์ชันของกรมวิทยาศาสตร์บริการร่วมกับ Department of Scientific Services Brunei Darussalam และขยายต่อไปยังห้องปฏิบัติการในประเทศอาเซียน โดยได้มีการแลกเปลี่ยนองค์ความรู้ทางวิชาการและศึกษาวิธีการทดสอบคุณค่าทางโภชนาการ องค์ประกอบอาหาร การจัดทำฉลากโภชนาการ และทดสอบสารออกฤทธิ์ทางชีวภาพในอาหารฯลฯ

คณะผู้บริหารและเจ้าหน้าที่บรูไนยังได้เข้าเยี่ยมชมการดำเนินงานห้องปฏิบัติการอ้างอิงแห่งชาติและระบบเครือข่ายห้องปฏิบัติการในประเทศไทย การทดสอบด้านคุณภาพและความปลอดภัยอาหารของกรมวิทย์ฯ บริการ ได้แก่ ห้องปฏิบัติการทดสอบอาหารสุขภาพ ห้องปฏิบัติการทดสอบวัสดุสัมผัสอาหารของอาเซียน ห้องปฏิบัติการทดสอบคุณภาพทางประสาทสัมผัสในอาหาร และห้องปฏิบัติการทดสอบความปลอดภัยในอาหาร ตามลำดับ

ทั้งนี้ การขับเคลื่อนนโยบายกระทรวง อว. ดังกล่าวจะเป็นส่วนสำคัญในการยกระดับศักยภาพของประเทศไทยในการเพิ่มมูลค่าผลิตผลทางการเกษตรและผลิตภัณฑ์อาหารของประเทศ เพิ่มมูลค่าทางเศรษฐกิจ และเป็นส่วนสำคัญในการนำวิทยาศาสตร์สู่การดูแลคุณภาพชีวิตของประชาชน

ระบบสารสนเทศ "กรมวิทย์ With You" ศูนย์ข้อมูลตรวจผลิตภัณฑ์สุขภาพชุมชน

นพ.ยงยศ ธรรมวุฒิ

นายแพทย์ยงยศ ธรรมวุฒิ อธิบดีกรมวิทยาศาสตร์การแพทย์ กล่าวถึงระบบสารสนเทศ "กรมวิทย์ with you" ที่กรมวิทยาศาสตร์การแพทย์ กระทรวงสาธารณสุข ได้พัฒนาขึ้นเพื่อเป็นช่องทางหนึ่งที่ใช้สื่อสารข้อมูลความเสี่ยงของผลิตภัณฑ์สุขภาพในชุมชน ถ่ายทอดองค์ความรู้และเทคโนโลยีด้านวิทยาศาสตร์การแพทย์แก่ อสม. เจ้าหน้าที่สาธารณสุข หน่วยงานภาคีเครือข่ายและประชาชนทั่วไป ที่สำคัญยังเป็นเครื่องมือในการดำเนินงานของศูนย์แจ้งเตือนภัยสุขภาพในชุมชน ที่กระจายอยู่ในทั่วทุกภูมิภาคของประเทศ เพื่อบันทึกข้อมูล และส่งต่อการเฝ้าระวังผลิตภัณฑ์สุขภาพ ยา อาหาร เครื่องสำอางในชุมชน นำไปวิเคราะห์ เพื่อสื่อสารแจ้งเตือนภัยผลิตภัณฑ์ที่มีความเสี่ยงทั้งในระดับชุมชน ตำบล อำเภอ จังหวัด และประเทศ

นอกจากนี้ ยังใช้สำหรับเก็บข้อมูลการฝึกอบรมและผลงานของ อสม.วิทยาศาสตร์การแพทย์ชุมชน รวมถึงการเผยแพร่ข้อมูลผลิตภัณฑ์อาหารและเครื่องสำอางผสมสมุนไพรของผู้ประกอบการ OTOP/SME ที่ได้รับการพัฒนาและได้รับตราสัญลักษณ์การพัฒนาผลิตภัณฑ์โดยกรมฯ อีกด้วย

นายแพทย์ยงยศ กล่าวต่ออีกว่า ระบบสารสนเทศ "กรมวิทย์ with you" เป็นฐานข้อมูลที่กรมวิทยาศาสตร์การแพทย์จัดทำขึ้น เพื่อรวบรวมข้อมูลผลิตภัณฑ์สุขภาพที่ถูกตรวจและยืนยันผลแล้ว โดยศูนย์วิทยาศาสตร์การแพทย์ทั่วประเทศ ดังนั้น ประชาชนทั่วไปสามารถเข้าไปใช้เพื่อสืบค้นข้อมูล โดยไม่ต้องลงทะเบียน เพื่อประโยชน์ในการระวังภัยของผลิตภัณฑ์สุขภาพได้อย่างง่าย ทั้งนี้ ในปีงบประมาณ พ.ศ. 2567 ที่ผ่านมา มีหน่วยงานรัฐเข้าใช้งาน 591 แห่ง มี อสม.วิทยาศาสตร์การแพทย์ชุมชน 8,286 ราย มีข้อมูลคัดกรองกลุ่มเสี่ยง 3,608 ผลิตภัณฑ์ มีข้อมูลสื่อสารแจ้งเตือนภัย สู่สาธารณะ 699 ข้อมูล และมีประชาชนเข้าใช้งานกว่า 66,705 ครั้ง รวมทั้งโทรศัพท์มือถือใช้ได้ทั้งในระบบปฏิบัติการ Android และ iOS โดยสามารถดาวน์โหลดติดตั้งแอปพลิเคชั่น "กรมวิทย์ with you" ได้ฟรี นอกจากนี้ เพื่อความสะดวกในการใช้งานยิ่งขึ้น ได้เพิ่มช่องทางการเข้าถึงผ่านทาง Line official ด้วยการสแกน QR Code

ทั้งนี้ สามารถสอบถามรายละเอียดเพิ่มเติมได้ที่ ศูนย์เทคโนโลยีสารสนเทศ กรมวิทยาศาสตร์การแพทย์ กระทรวงสาธารณสุข โทร. 0 2951 0000 ต่อ 98809 ในวันและเวลาราชการ นายแพทย์ยงยศ กล่าว

สปสช.ชูระบบ 30 บาทรักษาทุกที่ ปี 2568 เพิ่มหน่วย/ขยายนวัตกรรมบริการ

นพ.จเด็จ ธรรมธัชอารี

สำนักงานหลักประกันสุขภาพแห่งชาติ (สปสช.) เดินหน้าเพิ่มประสิทธิภาพระบบบัตรทองภายใต้นโยบาย 30 บาทรักษาทุกที่ ด้วยการเพิ่มหน่วยบริการนวัตกรรม และขยายนวัตกรรมบริการต่างๆ พร้อมปรับปรุงระบบและกลไกการจ่าย โดยจะเน้นไปที่พื้นที่กรุงเทพมหานคร (กทม.) เพื่อแก้ไขปัญหาที่เกิดขึ้นกับคลินิกชุมชนอบอุ่นที่ได้ขึ้นทะเบียนเป็นหน่วยบริการประจำในกรุงเทพฯ และส่งต่อรักษาจากคลินิก ไปที่โรงพยาบาลขนาดใหญ่

นายแพทย์จเด็จ ธรรมธัชอารี เลขาธิการสำนักงานหลักประกันสุขภาพแห่งชาติ (สปสช.) เปิดเผยยุทธศาสตร์การบริหารจัดการงบหลักประกันสุขภาพแห่งชาติ (บัตรทอง 30 บาท) ปีงบประมาณ 2568 ว่า จะแบ่งเป็น 2 ส่วน ได้แก่ 1. การเพิ่มประสิทธิภาพระบบบัตรทองภายใต้นโยบาย 30 บาทรักษาทุกที่ และ 2. การปรับปรุงระบบและกลไกการจ่ายของ สปสช. รวมถึงเพิ่มงบประมาณ เพื่อตอบสนองต่อเสียงสะท้อนของหน่วยบริการ

นพ.จเด็จ กล่าวว่า ในการเพิ่มประสิทธิภาพระบบบัตรทอง ภายใต้นโยบาย 30 บาทรักษาทุกที่ ซึ่งขณะนี้ดำเนินการแล้ว 46 จังหวัด และจะครบทั่วประเทศภายในสิ้นปี 2567 จะเป็นการเพิ่มหน่วยบริการนวัตกรรม และขยายนวัตกรรมบริการต่างๆ เช่น การแพทย์ทางไกล หรือเทเลเมดิซีน (Telemedicine) ฯลฯ ให้มากขึ้น เพื่อเพิ่มการเข้าถึงบริการของกลุ่มที่ยังไม่ใช้สิทธิในการรักษาตามระบบ

"ส่วนบริการผู้ป่วยใน ในปี 2568 งบบัตรทองประเภทผู้ป่วยใน ยังได้มีการเพิ่มขึ้นกว่าร้อยละ 10 จากปี 2567 เพื่อรองรับการรับบริการของประชาชนสิทธิบัตรทองที่มีโอกาสจะเพิ่มมากขึ้นจากนโยบาย 30 บาทรักษาทุกที่ พร้อมกับทำให้หน่วยบริการได้รับค่าบริการเพิ่มขึ้นด้วย"

นพ.จเด็จ กล่าวและว่า นอกจากการเพิ่มประสิทธิภาพของ 30 บาทรักษาทุกที่แล้ว อีกสิ่งที่จำเป็นต้องทำควบคู่กันไปด้วยตามนโยบายรัฐบาลก็คือ การดูแลประชาชนให้มากขึ้น โดยปี 2568 จะมีการขยายสิทธิประโยชน์ที่เป็นการทำต่อเนื่องจากปี 2567 และสิทธิประโยชน์ที่เพิ่มเข้ามาใหม่จริงๆ สำหรับสิทธิประโยชน์ที่ทำต่อเนื่อง เช่น ขยายกลุ่มเป้าหมายการฉีดวัคซีนป้องกันมะเร็งปากมดลูก (HPV) คัดกรองโรคทางพันธุกรรมในเด็กแรกเกิด ตรวจปัสสาวะคัดกรองมะเร็งพยาธิใบไม้ในตับ สายด่วนสุขภาพจิต 1323 ยาจิตเวช ฯลฯ ส่วนสิทธิประโยชน์ใหม่ที่ได้งบประมาณมาแล้ว และจะพิจารณากันต่อ เช่น การคัดกรองวัณโรคระยะแฝง การให้ฮอร์โมนสำหรับคนข้ามเพศ สายด่วนวัยรุ่น การให้คำปรึกษาทางจิตเวช (Counseling) ฯลฯ

นพ.จเด็จ กล่าวอีกว่า ส่วนการปรับระบบและกลไกการจ่าย เพื่อแก้ไขข้อติดขัดที่เกิดขึ้น จะเน้นไปที่พื้นที่กรุงเทพมหานคร (กทม.) เพื่อแก้ไขปัญหาที่เกิดขึ้นกับคลินิกชุมชนอบอุ่นที่ขึ้นทะเบียนเป็นหน่วยบริการประจำในกรุงเทพฯ และส่งต่อรักษาจากคลินิก ไปที่โรงพยาบาลขนาดใหญ่ สำหรับการปรับระบบ สปสช. จะจัดสรรงบบัตรทองเหมาจ่ายรายหัวให้กับทางคลินิกเหมือนเดิม แต่จะพยายามให้ครอบคลุมประชากร 1 หมื่นคน ซึ่งถ้ามีการส่งต่อรักษาและโรงพยาบาลรับส่งต่อมีการเรียกเก็บค่าบริการ ให้คลินิกจ่ายเพียง 800 บาทตามที่ตกลงกันไว้เท่านั้น ส่วนที่เหลือให้ทางโรงพยาบาลรับส่งต่อเบิกจาก สปสช. และในตอนที่คลินิกต้องตามจ่าย 800 บาทให้นั้น สปสช.จะมีการให้คลินิกตรวจสอบข้อมูลก่อนจ่ายร่วมกันด้วยว่ามีการส่งต่อไปจริงหรือไม่

"อีกทั้ง ยังจะมีการสร้างกติกาใหม่ เพื่อป้องกันกรณีคลินิกกลัวจะต้องตามจ่าย ทำให้ไม่ออกใบส่งตัวให้ผู้ป่วย แต่ผู้ป่วยจำเป็นต้องไปรับบริการที่โรงพยาบาล สปสช.จะใช้ระบบใบส่งตัวอิเล็กทรอนิกส์ โดยที่ผู้ป่วยไม่ต้องกลับไปเอาใบส่งตัวจากคลินิก เพียงโทรสายด่วน สปสช. 1330 จะมีเจ้าหน้าที่ประสานให้คลินิกออกใบส่งตัวอิเล็กทรอนิกส์ให้ ถ้าผู้ป่วยไปแบบไม่มีใบส่งตัว โดยมีความจำเป็นที่จะต้องไปรับการรักษาที่โรงพยาบาล อันนี้ สปสช. จะตามไปจ่ายให้กับโรงพยาบาลรับส่งต่อให้ ไม่ต้องกลัว แต่ถ้าบางกรณีสามารถส่งกลับไปรักษาที่คลินิกได้ ก็จะขอให้โรงพยาบาลช่วยทำเรื่องส่งกลับ"

นพ.จเด็จ กล่าวและว่า ทั้งหมดนี้ เป็นแผนการดำเนินงานของ สปสช. ในปีงบประมาณ 2568 โดยมีประชาชนเป็นเป้าหมายเพื่อให้เกิดการเข้าถึงบริการที่ครอบคลุมและทั่วถึง อย่างมีมาตรฐานบริการทางการแพทย์และสาธารณสุข ซึ่งเป็นไปตามเจตนารมณ์ของ พ.ร.บ.หลักประกันสุขภาพแห่งชาติ พ.ศ. 2545 เพื่อร่วมยกระดับให้ประชาชนมีคุณภาพชีวิตที่ดีตามนโยบายของรัฐบาล

ลูกจ้าง สพฐ. เดือดบุกทำเนียบรัฐบาล ยื่นหนังสือทวงถาม 3 ข้อ ถึงนายกฯ อิ๊ง

จากกรณีการชุมนุมประท้วงที่นำโดย **นายวรวิทย์ อัคราภิชาต** แกนนำกลุ่มภาคกลาง ผู้แทนลูกจ้างในสังกัดสำนักงานคณะกรรมการการศึกษาขั้นพื้นฐาน (สพฐ.) รอพบ **พลตำรวจเอกเพิ่มพูน ชิดชอบ** รัฐมนตรีว่าการกระทรวงศึกษาธิการ ที่กระทรวงศึกษาธิการ แต่ไม่ได้พบ จึงได้เดินทางมาที่ทำเนียบรัฐบาล เพื่อมายื่นหนังสือข้อเรียกร้อง ต่อ **นางสาวแพทองธาร ชินวัตร** นายกรัฐมนตรี ก็มีแต่ **นายสมพาศ นิลพันธ์** ตัวแทนนายกรัฐมนตรี มารับหนังสือ และรับปากว่าจะนำเรียนความเดือดร้อนให้นายกรัฐมนตรีทราบโดยด่วน

นายวรวิทย์ อัคราภิชาต กล่าวว่าปัญหาที่รอวันปะทุของกลุ่มลูกจ้างสังกัด สพฐ. ขณะนี้ก็คือเนื่องจากหน่วยงานอื่นทำงานเกิน 5 ปี ก็ได้สิทธิประโยชน์ แต่ลูกจ้าง สพฐ. ทำงานมา 15 ปี ยังไม่ได้สิทธิประโยชน์อะไรเลย เหตุผลที่สมาพันธ์เจ้าหน้าที่ธุรการโรงเรียนแห่งประเทศไทยและกลุ่มลูกจ้างสังกัด สพฐ. ต้องออกมาเคลื่อนไหว เพราะพวกเราเดือดร้อนจริงๆ โดยเฉพาะเรื่องประกันสังคม พวกเราทุกคนทำงานมามีอายุงาน 15 ปีแล้ว ได้รับการสมทบประกันสังคมตั้งแต่ปี 2552 เพราะพวกเราเข้าโครงการตั้งแต่โครงการภายใต้แผนฟื้นฟูเศรษฐกิจ ระยะที่ 2 ไทยเข้มแข็ง (SP 2) คืนครูให้นักเรียน อย่างไรก็ตาม จริงๆ แล้ว แม้ว่าจะมีการเจรจากับ ทาง สพฐ. และ ผู้แทน รมว.ศึกษาธิการ

ทั้งนี้ โดยสุดท้ายก็มีข้อตกลง 3 ข้อ คือข้อ 1 ให้เอาประกันสังคมกลับคืนมา แล้วเปลี่ยนกลับไปจ้างเป็นลูกจ้างชั่วคราวเหมือนเดิมและส่งเงินสมทบประกันสังคมต่อ ข้อ 2 ขอปรับเงินเดือนตามนโยบายรัฐบาลจาก 15,000 บาท เป็น 16,500 บาท และข้อ 3 ขอให้ สพฐ.จัดสรรอัตรากำลังในการสอบกรณีพิเศษสำหรับลูกจ้าง สพฐ. เพราะอายุงาน 10 ปี 15 ปี ควรจะมีกรณีพิเศษของการประเมินเข้าสู่ตำแหน่งพนักงานราชการ ขอให้มีการสอบแข่งขันกันเองในอัตราละ 5% ต่อปีต่อสำนักงานเขตพื้นที่

ซึ่งทาง สพฐ. จะนำไปกลั่นกรองข้อมูลให้ครบถ้วนและเสนอ รมว.ศึกษาธิการ เพื่อนำเข้าคณะรัฐมนตรี (ครม.) เพื่อของบฯ กลาง มาดูแลเรื่องประกันสังคม เรื่องการเลื่อนเงินเดือน เพราะ สพฐ. ทำรายละเอียดค่าใช้จ่ายไปแล้วว่า ต้องใช้เงินสมทบประกันสังคมประมาณ 400 ล้านบาท สำหรับขึ้นเงินเดือนประมาณ 8,000 ล้านบาท

"ทราบมาว่า ตัวเลขเสนอให้ รมว.ศึกษาธิการตั้งแต่หลังวันที่ 2 ตุลาคมแล้ว ดังนั้น ถ้าอ้างว่าข้อมูลยังไม่เรียบร้อย ก็อยากถามว่า เป็นไปได้หรือเพราะผ่านมา 3 สัปดาห์ 3 ประชุม ครม.แล้ว และตอนนี้ก็มาอ้างว่า กระทรวงอื่นก็มีลูกจ้างอีก ผมก็มองว่า พวกผมเป็นฝ่ายสนับสนุนการศึกษา สร้างบุคลากรให้เป็นคนเก่ง คนดี แต่ตอนนี้พวกผม 7 หมื่นกว่าคน กำลังเดือดร้อน ไม่ใช่เดือดร้อนเฉพาะตัว แต่ลามไปถึงครอบครัว สิทธิประโยชน์ก็ไม่ได้ ทำไมไม่พิจารณาให้ ส่วนกลุ่มอื่นๆ ถ้าเขาเดือดร้อนก็ต้องมาแจ้งความเดือดร้อน และยิ่งผู้แทนรัฐมนตรีพูดว่า ผมเป็นพ่อ ลูกเดือดร้อนจะไม่ดูแลได้อย่างไร และยังพูดด้วยว่า จะนำเรียนรัฐมนตรีโดยตรงโดยไม่ต้องผ่านเลขาหรือใครทั้งสิ้น ซึ่งถือเป็นคำมั่นที่พวกผมขอขอบคุณที่ดูแล และได้บอกไปว่า จะทวงถามความคืบหน้า แต่ปรากฏว่าหลังจากวันประชุมร่วมกันก็ไม่เคยติดต่อได้เลย แต่พวกผมก็เฝ้าติดตามการประชุม ครม. 3 สัปดาห์ที่ผ่านมา ไม่มีเรื่องนี้เข้าเลย

เพราะฉะนั้นถ้าวันนี้ไม่ได้คำตอบ ก็จะยกระดับการชุมชน เพราะตอนนี้พี่น้อง 77 จังหวัด รอสัญญาณจากผู้แทนที่มาวันนี้ ถ้ารัฐมนตรีไม่ให้ความสำคัญเราจะแจ้งให้มีการยกระดับ

การชุมชน และสุดท้าย ขอบอกว่าวันนี้พวกเราเดือดร้อน ถ้าไม่เดือดร้อนเราไม่มา เพราะตอนนี้เตรียมเปิดเทอมแล้ว" นายวรวิทย์ กล่าว

ล่าสุด **พลตำรวจเอกเพิ่มพูน ชิดชอบ** รัฐมนตรีว่าการกระทรวงศึกษาธิการ ได้ออกมาชี้แจงว่าเรื่องนี้กระทรวงศึกษาธิการต้องดำเนินการอยู่แล้ว แต่ปัญหานี้เป็นทั้งประเทศไม่ใช่เฉพาะกระทรวงศึกษาธิการที่เดียว ก็คงต้องทำความเข้าใจกัน ส่วนกระทรวงศึกษาธิการก็ทำตามหน้าที่ ซึ่งมีกรอบหลายอย่างกำหนดไว้อยู่แล้ว การจ้างเหมาก็มีกรอบอัตราแบบหนึ่ง ลูกจ้างชั่วคราวก็เป็นกรอบอัตราอีกแบบหนึ่ง ซึ่งเรื่องนี้เป็นนโยบายที่รัฐบาลที่พยายามลดอัตรากำลังของส่วนราชการลง

ด้าน **ว่าที่ร้อยตรี ธนุ วงษ์จินดา** เลขาธิการคณะกรรมการการศึกษาขั้นพื้นฐาน (กพฐ.) กล่าวว่า เรื่องการเปลี่ยนจากการจ้างเหมาบริการ ไปเป็นวิธีการจ้างลูกจ้างชั่วคราวตามเดิมนั้น ต้องขอความเห็นชอบจากคณะกรรมการข้าราชการพลเรือน (ก.พ.) ก่อน ถ้า ก.พ. เห็นชอบ สพฐ.จะมาตั้งเรื่องเสนอคณะรัฐมนตรี (ครม.) เพื่อขออนุมัติเงินประกันสังคมให้ตามที่เรียกร้อง ส่วนเรื่องการปรับเงินเดือนก็เป็นนโยบายของรัฐบาลอยู่แล้วที่จะปรับเงินเดือนให้เท่ากับค่าจ้างขั้นต่ำ ซึ่งก็จะเสนอ ครม.เช่นกัน อย่างไรก็ตาม รอให้ ก.พ. ตอบกลับมาก่อน แล้วทำเรื่องเสนอ ครม.พร้อมกัน โดยตนจะทำหนังสือไปถึง ก.พ.ทันที

"สำหรับเรื่องเงินสมทบประกันสังคม ที่อาจจะขาดส่งในช่วงเปลี่ยนวิธีจ้างนี้ ก็ต้องหารือไปยังประกันสังคมก่อน แต่ตอนนี้เนื่องจากสำนักงบประมาณไม่ได้จ่ายงบฯ ให้จ่ายเงินสมทบประกันสังคม เพราะเป็นการจ้างเหมาบริการ เพราะฉะนั้นเราก็ต้องแก้ปัญหา และ สพฐ.กำลังทำเรื่องเสนอ ครม.อยู่ ซึ่งถ้าเราทำตรงนี้ได้สำเร็จ ลูกจ้างก็จะได้อานิสงส์ทุกกระทรวง ก็เห็นใจคนที่ทำงานกันมาเป็นสิบปี" เลขาธิการ กพฐ. กล่าว

บอร์ด กช. เห็นชอบแก้ไขระเบียบ ควบคุมและยกวิทยฐานะครูเอกชน

มณฑล ภาคสุวรรณ์

นายมณฑล ภาคสุวรรณ์ เลขาธิการคณะกรรมการส่งเสริมการศึกษาเอกชน (กช.) เปิดเผยภายหลังการประชุมคณะกรรมการส่งเสริมการศึกษาเอกชน (กช.) ที่มี **พล.ต.อ.เพิ่มพูน ชิดชอบ** รัฐมนตรีว่าการกระทรวงศึกษาธิการ (ศธ.) เป็นประธาน ว่า ที่ประชุมเห็นชอบ ตามที่ สำนักงานคณะกรรมการส่งเสริมการศึกษาเอกชน (สช.) เสนอร่างระเบียบคณะกรรมการการศึกษาเอกชน ว่า ด้วยเรื่องการวินิจฉัยการร้องทุกข์และการคุ้มครองการทำงาน พ.ศ.... ซึ่งดำเนินการตาม พ.ร.บ.การศึกษาเอกชน พ.ศ. 2550 ที่กำหนดให้ สช. ต้องออกระเบียบฉบับดังกล่าว เพื่อควบคุมการทำงานของโรงเรียนเอกชน ให้มีการปฏิบัติงานไปในแนวทางเดียวกัน คาดว่า จะสามารถประกาศใช้ภายในเดือนพฤศจิกายนนี้

ที่ประชุมยังได้หารือถึงการขับเคลื่อนนโยบายเรียนดีมีความสุข ซึ่ง พล.ต.อ.เพิ่มพูน ได้นำนโยบายดังกล่าวมาเป็นจุดเน้นของการทำงานในปี 2568 ในส่วนของครู สช.จะจัดให้มีระบบการประเมินวิทยฐานะครูโรงเรียนเอกชน เทียบเท่า ระดับชำนาญการ ซึ่งถือเป็นครั้งแรก เพราะครูโรงเรียนเอกชนไม่เคยมีการประเมินวิทยฐานะมาก่อน การดำเนินการดังกล่าว เพื่อให้เป็นไปตามข้อกำหนดของสำนักงานเลขาธิการคุรุสภา ที่กำหนดให้การขอรับใบอนุญาตประกอบวิชาชีพครูชั้นสูง หรือ A-License ได้ จะต้องมีวิทยฐานะระดับชำนาญการหรือเทียบเท่า

ดังนั้น สช.จึงจัดระบบประเมินดังกล่าวขึ้น โดยเทียบเคียงกับหลักเกณฑ์การขอมีและเลื่อนวิทยฐานะของ สำนักงานคณะกรรมการข้าราชการครูและบุคลากรทางการศึกษา (ก.ค.ศ.) ซึ่งครูที่จะขอมีและเลื่อนวิทยฐานะระดับชำนาญการได้ จะต้องปฏิบัติการสอนมาไม่น้อยกว่า 6 ปี ดังนั้น สช. จึงให้โรงเรียนจัดประเมินครูที่ปฏิบัติการสอนมาไม่ต่ำกว่า 6 ปีโดยครูเหล่านี้จะได้ใบอนุญาตประกอบวิชาชีพครูชั้นต้น หรือ B-License อยู่แล้ว เมื่อผ่านการประเมินจากโรงเรียน จะต้องเข้าอบรมกับ สช. อีก 18 ชั่วโมง เพื่อให้ได้วิทยาฐานะเทียบเท่าระดับชำนาญการ สามารถนำไปขอรับใบอนุญาตฯ ระดับ A-License ได้

"สำหรับครูโรงเรียนเอกชน ที่ได้วิทยฐานะระดับชำนาญการ จะได้เงินประจำตำแหน่งเพิ่มเช่นเดียวกับครูสังกัด สำนักงานคณะกรรมการการศึกษาขั้นพื้นฐาน (สพฐ.) หรือไม่นั้น เป็นเรื่องเชิงนโยบาย แต่เบื้องต้น ทำให้รู้ ว่าครู สช. มีเกียรติและศักดิ์ศรี ส่วนเรื่องเงินที่จะเพิ่มเติมเข้ามานั้น เป็นเรื่องอนาคต ซึ่งอาจจะมีการเสนอของบประมาณเพื่อสร้างขวัญกำลังใจให้กับครูเอกชนต่อไป"

นายมณฑล กล่าวต่อว่า นอกจากนี้ พล.ต.อ.เพิ่มพูน ยังได้กำชับถึงการเบิกจ่ายเงินอุดหนุนรายหัวของโรงเรียนเอกชน ซึ่งก่อนหน้านี้มีกรณีเงินอุดหนุนรั่วไหลเกิดขึ้น โดยรัฐมนตรีว่าการ ศธ. ต้องการให้การเบิกจ่ายเงินดังกล่าวมีความโปร่งใสและตรวจสอบได้ขณะเดียวกัน สช.ได้เชิญเจ้าหน้าที่จากสำนักงานคณะกรรมการป้องกันและปราบปรามการทุจริตในภาครัฐ (ป.ป.ท.) สำนักงานตรวจเงินแผ่นดิน และผู้แทนโรงเรียนเอกชน มาร่วมหารือถึงประเด็นเงินอุดหนุนรั่วไหล เพื่อหาทางป้องกัน รวมถึงเตรียมแก้ไขระเบียบที่เกี่ยวข้อง พร้อมกับวางมาตรการให้โรงเรียนเอกชนสร้างความรับผิดชอบในการตรวจสอบเบิกจ่ายเงินอุดหนุนให้รัดกุมมากขึ้น

ประกาศ สธ. ในราชกิจจานุเบกษา มาตรฐานตรวจสุขภาพคนต่างด้าว

สมศักดิ์ เทพสุทิน

เมื่อวันที่ 1 พฤศจิกายน 2567 ที่ผ่านมา **เว็บไซต์ราชกิจจานุเบกษา** เผยแพร่ประกาศกระทรวงสาธารณสุข เรื่อง มาตรฐานการให้บริการตรวจสุขภาพคนต่างด้าว พ.ศ. 2567 ลงนามโดย **นายสมศักดิ์ เทพสุทิน** รัฐมนตรีว่าการกระทรวงสาธารณสุข เมื่อวันที่ 31 ตุลาคม 2567 โดยเนื้อหาระบุว่า ตามมติคณะรัฐมนตรีเมื่อวันที่ 24 กันยายน 2567 เห็นชอบเรื่องการบริหารจัดการการทำงานของคนต่างด้าว พ.ศ. 2567 ตามที่กระทรวงแรงงานเสนอ การกำหนดให้ "คนต่างด้าว" ต้องตรวจโรคต้องห้าม ตามกฎกระทรวงว่าด้วยการกำหนดคุณสมบัติและลักษณะต้องห้ามของคนต่างด้าว ที่จะขอรับใบอนุญาตทำงาน กับสถานพยาบาลของรัฐหรือเอกชนทุกแห่งที่ได้รับใบอนุญาตให้ประกอบกิจการสถานพยาบาล

จึงสมควรกำหนดมาตรฐานของสถานพยาบาลเอกชนที่จะให้บริการตรวจสุขภาพของคนต่างด้าว เพื่อให้การตรวจสุขภาพคนต่างด้าวเป็นไปอย่างมีมาตรฐาน อันจะเป็นการควบคุมป้องกันการแพร่ระบาดของโรคติดต่อ และเป็นการรักษาความมั่นคงด้านสาธารณสุขของประเทศ อาศัยอำนาจตามความในมาตรา 6 วรรคหนึ่ง และมาตรา 15 แห่งพระราชบัญญัติสถานพยาบาล พ.ศ. 2543 รัฐมนตรีว่าการกระทรวงสาธารณสุข โดยคำแนะนำของคณะกรรมการสถานพยาบาล จึงออกประกาศไว้ ดังต่อไปนี้

ข้อ 1 ประกาศฉบับนี้ เรียกว่า "ประกาศกระทรวงสาธารณสุข เรื่อง มาตรฐานการให้บริการตรวจสุขภาพคนต่างด้าว พ.ศ. 2567

ข้อ 2 ประกาศนี้ให้ใช้บังคับตั้งแต่วันที่ 1 พฤศจิกายน 2567 เป็นต้นไป

ข้อ 3 ในประกาศนี้

"คนต่างด้าว" หมายความว่า คนซึ่งมีสัญชาติเมียนมา ลาว กัมพูชา และเวียดนาม หรือสัญชาติอื่นตามที่คณะรัฐมนตรีกำหนดเพิ่มเติมที่จะขอรับใบอนุญาตทำงานในราชอาณาจักรไทย หรือประสงค์จะต่ออายุใบอนุญาตทำงานในราชอาณาจักร

ข้อ 4 ให้ผู้รับอนุญาตและผู้ดำเนินการสถานพยาบาลยื่นแบบคำขอบริการเพิ่มเติมบริการตรวจสุขภาพคนต่างด้าวต่อผู้อนุญาต ตามแบบคำขอเปลี่ยนแปลงการประกอบกิจการสถานพยาบาลตามแบบ ส.พ. 16

ข้อ 5 สถานพยาบาลที่ประสงค์จะให้บริการตรวจสุขภาพคนต่างด้าว ต้องจัดให้มีมาตรฐานดังต่อไปนี้

(1) มีผู้ประกอบวิชาชีพเวชกรรมตามกฎหมายว่าด้วยวิชาชีพเวชกรรม เป็นผู้รับผิดชอบในการให้บริการตรวจสุขภาพคนต่างด้าว และต้องจัดให้มีผู้ประกอบวิชาชีพอื่น หรือผู้ประกอบโรคศิลปะเป็นผู้ร่วมให้บริการตามมาตรฐานของวิชาชีพนั้นๆ

(2) มีเวชระเบียนและการรายงานผลการตรวจสุขภาพ โดยต้องจัดให้มีรายชื่อคนต่างด้าวที่มาตรวจสุขภาพ ผลการตรวจสุขภาพจำแนกตามโรคต้องห้าม ทั้งในรูปแบบเอกสารและเอกสารอิเล็กทรอนิกส์

(3) มีระบบพิสูจน์อัตลักษณ์เพื่อยืนยันตัวตนคนต่างด้าวที่เข้ามารับบริการตรวจสุขภาพของสภากาชาดไทย (Thai Red Cross Biometric Authentication System: TRCBAS) หรือระบบยืนยันตัวตนอื่นที่กระทรวงสาธารณสุขกำหนด

ข้อ 6 ในกรณีผลการตรวจสุขภาพคนต่างด้าวปรากฏเป็นโรคต้องห้ามตามกฎหมายว่าด้วยคนเข้าเมือง หรือโรคติดต่ออันตรายตามกฎหมายว่าด้วยโรคติดต่อ สถานพยาบาลต้องรายงานการตรวจพบโรคดังกล่าวไปยังหน่วยงานของรัฐตามที่มีกฎหมายกำหนดไว้ด้วย

ข้อ 7 สถานพยาบาลที่ประสงค์จะให้บริการตรวจสุขภาพคนต่างด้าวนอกสถานที่ตั้งในลักษณะสถานพยาบาลเคลื่อนที่ ต้องจัดให้มีมาตรฐานเป็นไปตามที่กำหนดในประกาศนี้ และต้องจัดให้มีสมุดทะเบียนผู้ป่วย บันทึกการปฏิบัติงานที่ตรวจสอบได้ และต้องแจ้ง วัน เวลา สถานที่ และชื่อผู้ประกอบวิชาชีพหรือผู้ประกอบโรคศิลปะที่ออกให้บริการต่อผู้อนุญาต ก่อนวันออกให้บริการไม่น้อยกว่าสิบวันตามแบบ สพ.ต. 1 แนบท้ายประกาศนี้

ประกาศ ณ วันที่ 31 ตุลาคม พ.ศ. 2567

สมศักดิ์ เทพสุทิน

รัฐมนตรีว่าการกระทรวงสาธารณสุข

วว./MRCS/สทนช. ร่วมประชุม ยกระดับศักยภาพคนลุ่มแม่น้ำโขง

นางสาวศุภมาส อิศรภักดี รัฐมนตรีว่าการกระทรวงการอุดมศึกษา วิทยาศาสตร์ วิจัย และนวัตกรรม (อว.) มอบหมาย **นางสาวสุชาดา แทนทรัพย์** เลขานุการรัฐมนตรีว่าการกระทรวง อว. เป็นประธานเปิดการประชุมเชิงปฏิบัติการระดับภูมิภาคเกี่ยวกับ "การสร้างศักยภาพชุมชน" สำหรับชุมชนจากประเทศลุ่มแม่น้ำโขงตอนล่าง ภายใต้การดำเนินโครงการบริหารจัดการทรัพยากรน้ำ การแปรรูปผลผลิตการเกษตรให้เป็นผลิตภัณฑ์ที่มีมูลค่าเพิ่มด้วยวิทยาศาสตร์เทคโนโลยีและนวัตกรรม (วทน.) เพื่อช่วยส่งเสริมและสนับสนุนพี่น้องประชาชนในพื้นที่ลุ่มแม่น้ำโขงของประเทศไทย ลาว กัมพูชา และเวียดนาม ให้มีความเข้มแข็ง ส่งเสริมการสร้างมูลค่าเพิ่มของสินค้าเกษตร สร้างรายได้และยกระดับคุณภาพชีวิตเกษตรกรให้ดีขึ้น

ซึ่งดำเนินงานโดยพันธมิตรเครือข่าย ได้แก่ สถาบันวิจัยวิทยาศาสตร์และเทคโนโลยีแห่งประเทศไทย (วว.) สำนักงานเลขาธิการคณะกรรมาธิการแม่น้ำโขง (Mekong River Commission Secretariat: MRCS) และสำนักงานทรัพยากรน้ำแห่งชาติ (สทนช.) โอกาสนี้ **ดร.ชุติมา เอี่ยมโชติชวลิต** ผู้ว่าการ วว. **ดร.อนุรักษ์ กิตติคุณ** ประธานเจ้าหน้าที่บริหาร MRCS **ดร.วินัย วังพิมูล** ผู้อำนวยการกองการต่างประเทศ สทนช. พร้อมด้วยกลุ่มเป้าหมายโครงการฯ เข้าร่วมในการประชุม

การประชุมเชิงปฏิบัติการครั้งนี้ จัดขึ้นระหว่างวันที่ 3-6 พฤศจิกายน 2567 ที่ผ่านมา เพื่อเพิ่มศักยภาพให้กับชุมชนลุ่มน้ำโขง พัฒนาคุณภาพของผลิตภัณฑ์ชุมชน สร้างความแตกต่างและการเข้าถึงช่องทางส่งเสริมการขายในตลาดระดับประเทศ ภูมิภาค และทั่วโลก ประกอบด้วยกิจกรรมถ่ายทอดความรู้จากวิทยากรที่เชี่ยวชาญเกี่ยวกับการจัดการเทคโนโลยีและนวัตกรรมที่เหมาะสมสำหรับภูมิภาคแม่น้ำโขง พร้อมทั้งกิจกรรม workshop และการศึกษาดูงานโครงสร้างพื้นฐาน วว. และการดำเนินงานของกลุ่มวิสาหกิจชุมชน/เกษตรกร ณ จังหวัดปทุมธานี ซึ่ง วว. เข้าไปส่งเสริมสนับสนุนได้สำเร็จเป็นรูปธรรม อาทิเช่น

1) การใช้ประโยชน์จากสาหร่ายทะเลในการเกษตร อาหารและเครื่องสำอาง 2) การใช้สารชีวภาพในการผลิตข้าวและฟาง การเพาะเห็ด โรคและการจัดการศัตรูพืช 3) การพัฒนาบรรจุภัณฑ์เพื่อเพิ่มมูลค่าและเพิ่มผลิตภัณฑ์ 4) แนวทางการพัฒนาสมุนไพรเพื่อเพิ่มมูลค่า 5) การแปรรูปอาหารจากทรัพยากรลุ่มน้ำโขง 6) การเขียนแผนธุรกิจด้วยกลยุทธ์การดำเนินการ 7) นวัตกรรมการผลิตกล้วยหอมเพื่อลดความเสียหายจากพายุและการประยุกต์ใช้ตัวควบคุมการเจริญเติบโตของพืช 8) การจัดการทรัพยากรน้ำด้วยการปลูกกล้วยหอมทองใหญ่ และ 9) การแปรรูปผลผลิตทางการเกษตรเพื่อสร้างคุณค่าและผลิตภัณฑ์การอัปเกรด เป็นต้น

สโมสรตำรวจ

#มือปราบจั่นเจา

คอลัมน์สโมสรตำรวจฉบับนี้ เกาะติดการจัดทัพสีกากี (โผนายพล) หลังจากหมดเดือนตุลาคม ขยับเข้าสู่เดือนพฤศจิกายน วาระสำคัญที่หลายฝ่ายจับตาลุ้น หนีไม่พ้นการจัดแถว **"ระดับผู้บังคับบัญชาการ"** เป็นฟันเฟืองใหญ่ ช่วยขับเคลื่อนผลงานของสำนักงานตำรวจแห่งชาติ ☆☆☆ มีไทม์ไลน์การประชุม ก.ตร. เพื่อพิจารณาบัญชี **"นายพลใหญ่"** ระดับ **"พล.ต.อ.-พล.ต.ท."** เริ่มจากตำแหน่ง รอง ผบ.ตร. ลงไปผู้ช่วย ผบ.ตร. จนถึงระดับ ผบช. ☆☆☆ **"บิ๊กต่าย" พล.ต.อ.กิตติ์รัฐ พันธุ์เพ็ชร** ผบ.ตร. เตรียมเสนอรายชื่อให้ คณะกรรมการข้าราชการตำรวจ (ก.ตร.) พิจารณาช่วงปลายเดือนพฤศจิกายนนี้ ☆☆☆ สำหรับรายชื่อที่เรียงตามลำดับอาวุโส ระดับ "รอง ผบ.ตร." **พล.ต.ท.ประจวบ วงศ์สุข, พล.ต.ท.นิรันดร เหลื่อมศรี, พล.ต.ท.กรไชย คล้ายคลึง, พล.ต.ท.ธัชชัย ปิตะนีละบุตร** ☆☆☆ ส่วนระดับ ผู้ช่วย ตร. เรียงตามอาวุโส **พล.ต.ท.ธนพล ศรีโสภา** จตร. (หน.จต.) **พล.ต.ท.ธิติ แสงสว่าง** ผบช.น. **พล.ต.ท.อภิชาติ เพชรประสิทธิ์** ผบช.ส. **พล.ต.ท.กฤษฎา สุรเชษฐพงษ์**ผบช.สกบ. **พล.ต.ท.อิทธิพล อิทธิสารรณชัย** ผบช.สตม. **พล.ต.ท.สมประสงค์ เย็นท้วม** ผบช.ภ.2 **พล.ต.ท.สรายุทธ สงวนโภคัย** ผบช.ภ.4 ☆☆☆ ส่วนระดับ "ผบช." ใหม่ ปีนี้ว่าง 14 เก้าอี้ ใช้หลักอาวุโส 50% ที่คาดการณ์ว่าจะได้รับการแต่งตั้งเป็น **พล.ต.ต.นพศิลป์ พูลสวัสดิ์** รอง ผบช.น. มีโอกาสคว้าเก้าอี้แม่ทัพนครบาล ขณะที่ **พล.ต.ท.นัยวัฒน์ ผะเดิมชิต** ผบช.ภ.7 เป็นตัวสอดแทรก "เดอะไก่" **พล.ต.ท.ศิร์ธัชเขต ครูวัฒนเศรษฐ์** จตร. นรต.45 ตำรวจคนสนิท **พล.ต.อ.ต่อศักดิ์ สุขวิมล** อดีต ผบ. ตร. อาจโยกมา ผบช.ภาค 1 โดยมี **พล.ต.ท.วัฒนา ยี่จีน** ผบช.ศ. เป็นตัวสอดแทรก **พล.ต.ท.นิธิธร จินตกานนท์** ผบช.ประจำ สง.ผบ.ตร. นรต.47 เพื่อนร่วมรุ่น **"บิ๊กโจ๊ก" พล.ต.อ.สุรเชษฐ หักพาล** อดีต รอง.ผบ.ตร. ที่จะโยกมา ผบช.ภาค 2 แต่ต้องวัดพลังกับ "รองโด่ง" **พล.ต.ต.ฉัตรชัย สุรเชษฐพงษ์** รอง ผบช.ภาค 2 นรต.42 เพื่อนร่วมรุ่น **พล.ต.อ.ธนา ชูวงศ์** รอง ผบ.ตร. ☆☆☆ **พล.ต.ท.กฤษฎา กาญจนอลงกรณ์** ผบช.ประจำ สง.ผบ.ตร. อาจโยกมา ผบช.ภาค 3 **"เดอะกบ" พล.ต.ท.สุรพล เปรมบุตร** ผบช.ประจำ สง.ผบ.ตร. นรต.41 อาจจะโยกมาภาค 4 แต่ต้องลุ้นกับ **พล.ต.ต.พิทักษ์ อุทัยธรรม** รอง ผบช. ประจำ สง.ผบ.ตร. **"บิ๊กตุ้ย" พล.ต.ท.กฤตธาพล ยี่สาคร** ผบช.ภาค 5 นรต.42 ได้รับความไว้วางใจกับผู้ใหญ่สายเหนือ ยังคงได้นั่งเก้าอี้ตัวเดิม รวมถึง **พล.ต.ท.กิติศักดิ์ ดุรงควิบูลย์** ผบช.ภาค6 นรต.42

พล.ต.อ.กิตติ์รัฐ พันธุ์เพ็ชร

พล.ต.ท.อัครเดช พิมลศรี

พล.ต.ต.นพศิลป์ พูนสวัสดิ์

พล.ต.ต.ธีรเดช ธรรมสุธีร์

ลูกชาย **พล.ต.อ.พรศักดิ์ ดุรงควิบูลย์** อดีต ผบ.ตร เรียวแรงยังดี ได้นั่งเก้าอี้ตัวเดิม ☆☆☆ ผลงานไม่มีแผ่ว ลุยเดินหน้าทำผลงานต่อเนื่อง **"รองจ๋อ" พล.ต.ต. ธีรเดช ธรรมสุธีร์** ผบก.สส.บช.น. นำทีมสืบนครบาล รวบแก๊งปล้นทรัพย์ บุกห้องพักทำร้ายชิงรถเหยื่อ ☆☆☆ **พล.ต.ต.นพศิลป์ พูนสวัสดิ์** รอง ผบช.น. นำทีม **พล.ต.ต.ธีรเดช ธรรมสุธีร์** ผบก.สส.บช.น. **พ.ต.อ.ศานติ กรเกษม** ผกก.ดส.บช.น. **พ.ต.อ.วิชิต ถิรขจรวงศ์** ผกก.สส.1 บก.สส.บช.น. บุกทลายบ่อนจีนเทา เหิมเปิดกลางกรุง รวบเซียนพนันพร้อมของกลาง ส่งดำเนินคดี ☆☆☆ **พล.ต.ต.คงกฤช เลิศสิทธิกุล** ผบก.ทล. สั่งการ **พ.ต.อ.สาธิต สมานภาพ** ผกก.5 บก.ทล. **พ.ต.ท.พิชญา ทวิชศรี** สว.ส.ทล.1 สนธิกำลังตำรวจ สภ.บ้านตาก ตามไล่ล่าสกัดขบวนการขนยานรก ยึดยาบ้า 6 ล้านเม็ด ส่วนคนขับทิ้งรถเผ่นหนี ☆☆☆ **"บิ๊กอ้อ" พล.ต.ท.อัครเดช พิมลศรี** ผู้ช่วย ผบ.ตร. สั่งการให้ **พล.ต.ท.จิรภพ ภูริเดช** ผบช.ก. ส่งตำรวจกองปราบ ตามจับ "ทนายตั้ม" พร้อมเมีย ขณะเดินมุ่งหน้าไป จ.สระแก้ว ส่งเข้าซังเต ส่วนอีกทีม บุกค้นบ้านหรู เพื่อหาพยานหลักฐานเชื่อมโยงคดีโกง "เจ๊อ้อย" ☆☆☆ ขณะที่ "น.1" **พล.ต.ท.ธิติ แสงสว่าง** ผบช.น. สั่งตั้งกรรมการสอบ **พ.ต.อ.ภูวดล อุ่นโพธิ** ผกก.สน.บางซื่อ ส่อเอื้อขบวนการต้มตุ๋น

ดาวเด่นโล่เงิน

พ.ต.ต.ธัญพีรสิษฐ์ จุลพิภพ

สมชาย จรรยา...รายงาน

ฉบับนี้ เปิดตัวนักสืบมาดเซอร์ นายตำรวจนอกเครื่องแบบ ที่มีเอกลักษณ์เฉพาะตัว สวมหมวกไหมพรมสีเทาใส่แมสก์ปิดบังใบหน้า พร้อมแว่นตาคู่ใจ แต่แววตาแฝงไปด้วยความดุดันต่อผู้ร้าย เสมือนกับเป็นสัญลักษณ์ของกองสืบสวนนครบาล (IDMB)

เจ้าของวลี "อย่าเล่นกับระบบ"

มีนามว่า "สารวัตรแจ๊ะ"

พ.ต.ต.ธัญพีรสิษฐ์ จุลพิภพ ศิษย์เอกของ **พล.ต.ต.ธีรเดช ธรรมสุธีร์** ผบก.สส.บช.น. "อาจารย์จ๋อ" ผู้ปลุกปั้นจนเกิดผลผลิตงานสืบสวน สามารถพิชิตคดีสำคัญๆ ทั้งเล็กใหญ่ ช่วยคนในสังคมอย่างมากมาย จนโจรผู้ร้ายต่างหวาดผวา

พ.ต.ต.ธัญพีรสิษฐ์ จุลพิภพ ปัจจุบันดำรงตำแหน่ง สารวัตรกองกำกับการที่ 3 กองบังคับการสืบสวนสอบสวน กองบัญชาการตำรวจนครบาล (สว.กก.3 บก.สส.บช.น.) เป็นชาวกรุงเทพมหานคร

● การศึกษา

จบมัธยมโรงเรียนวัดบวรนิเวศ ศึกษาต่อโรงเรียนเตรียมทหาร (ตท.รุ่นที่ 53)

โรงเรียนนายร้อยตำรวจสามพราน (นรต. รุ่นที่ 69) สาขาหลักสูตรรัฐประศาสนศาสตรบัณฑิต จบหลักสูตรพิเศษจากสหรัฐอเมริกา

● รับราชการ

เมื่อวันที่ 7 พ.ย. 2559 ตำแหน่ง รองสารวัตร (สอบสวน) สน.โชคชัย

ปี 2562 ย้ายมาเป็น รองสารวัตร (สอบสวน) กลุ่มงานสอบสวน กองบังคับการ กองบัญชาการปราบปรามยาเสพติด

ปี 2564 รองสารวัตร กลุ่มงานการข่าวฯ กองบังคับการข่าวกรองยาเสพติด กองบัญชาการปราบปรามยาเสพติด

ปี 2566 เลื่อนขึ้นเป็น สารวัตร (สอบสวน) กองบังคับการตำรวจนครบาล 4 (บก.น.4)

วันที่ 9 ธ.ค. 2566 จนถึงปัจจุบัน ย้ายมาเป็นสารวัตรกองกำกับการ 3 กองบังคับการสืบสวนสอบสวน กองบัญชาการตำรวจนครบาล (กก.3 บก.สส.บช.น.)

เพื่อนร่วมรุ่น นรต.69 พ.ต.ต.รัชชานนท์ เพ็งเหมือน สว. (สอบสวน) สภ.เมืองปราจีนบุรี, ร.ต.อ.ภัทรพล อภิรักษ์พงศา และ ร.ต.อ.พงศกร ขวัญเมือง ผู้สมัครสมาชิกสภาผู้แทนราษฎร ในการเลือกตั้ง พ.ศ. 2566 สังกัดพรรคประชาธิปัตย์

● ผลงานเป็นที่ประจักษ์

เคยร่วมปฏิบัติการสืบในคดีดังระดับประเทศมาแล้ว นับครั้งไม่ถ้วน อาทิ คดีทลายแก๊งคอลเซ็นเตอร์, คดีจับกุมไฮโซล่วงละเมิดเหยื่อสาว, คดีน้องชมพู่ ถ้านกกอก คดีครูเปรม ทลายรังโจรทางเดินเสือ จู่โจมจับอาร์มลายสัก

ตั้งแต่ทำคดีมาไม่เคยลำบากใจ เพราะ "ผู้การจ๋อ" สั่งให้จับลูกเดียวไม่มียกเว้น และไม่เคยกลัวอันตรายที่จะเกิดขึ้น เพราะถ้าตำรวจกลัวโจรแล้ว ประชาชนจะอยู่กันอย่างไร เพราะฉะนั้นจะรู้สึกกลัวไม่ได้ สิ่งที่ได้รับตอบแทนเวลาจับคนร้ายได้ คือความสำเร็จในการทำคดีและคืนความชอบธรรมให้กับผู้เสียหาย

● วิสัยทัศน์การทำงาน

ล้มเหลวได้แต่ไม่เลิก ตามจนกว่าคนร้ายจะหนีไปในนรก

MOU กยศ.–บังคับคดี–สถาบัน THAC แก้ไขหนี้ กยศ./ระงับข้อพิพาทให้ ปชช.

พันตำรวจเอก ทวี สอดส่อง รัฐมนตรีว่าการกระทรวงยุติธรรม เป็นประธานในพิธี ลงนามบันทึกข้อตกลงความร่วมมือระหว่างกรมบังคับคดี สถาบันอนุญาโตตุลาการ (THAC) กับกองทุนเงินให้กู้ยืมเพื่อการศึกษา (กยศ.) เพื่อแก้ไขหนี้ กยศ. ให้แก่ประชาชน และสนับสนุนความร่วมมือในการดำเนินงานด้านการระงับข้อพิพาททางเลือก โดยมี **นายเสกสรร สุขแสง** อธิบดีกรมบังคับคดี และ **นายสุริยพงศ์ ทับทิมแท้** ผู้อำนวยการสถาบันอนุญาโตตุลาการ และ **นายชัยณรงค์ กัจฉปานนท์** ผู้จัดการกองทุนเงินให้กู้ยืมเพื่อการศึกษา เป็นผู้ลงนาม ณ ห้องสนฉัตร ชั้น 3 อาคารกระทรวงยุติธรรม

พันตำรวจเอก ทวี กล่าวว่า รัฐบาลให้ความสำคัญกับการแก้ปัญหาหนี้ครัวเรือน โดยอาศัยความร่วมมือจากทุกภาคส่วน ซึ่งที่ผ่านมากระทรวงยุติธรรมได้จัดมหกรรมแก้หนี้ฯ เพื่อช่วยเหลือประชาชนในการแก้หนี้ภาคครัวเรือน และหนี้ กยศ. รวมทั้งการให้ความช่วยเหลือลูกหนี้ กยศ. กลุ่มผู้ต้องขัง พักการชำระหนี้ ปลดการค้ำประกัน ดังนั้น เพื่อยกระดับการแก้ไขหนี้ กยศ. ให้คลอบคลุมทั่วประเทศ จึงได้มีการลงนาม MOU ในครั้งนี้ โดยกรมบังคับดดีที่มีสำนักงานบังคับคดีอยู่ทั่วประเทศจะประสานกับ กยศ. ในการปรับโครงสร้างหนี้ของลูกหนี้ กยศ. ให้มีความสะดวก รวดเร็ว ประหยัดเวลาและค่าใช้จ่าย โดยไม่ต้องเสียเวลาในการเดินทางมายังส่วนกลาง รวมทั้งสถาบันอนุญาโตตุลาการที่จะสนับสนุนความร่วมมือ ในการดำเนินงานด้านการระงับข้อพิพาททางเลือก โดยปรับรูปแบบการดำเนินการ เพื่อให้สอดคล้องกับยุคปัจจุบัน โดยการระงับข้อพิพาททางออนไลน์

ด้าน **นายเสกสรร สุขแสง** อธิบดีกรมบังคับคดี กล่าวว่า การลงนามความร่วมมือกับ กยศ. ในครั้งนี้ถือเป็นความร่วมมืออย่างต่อเนื่อง จากเมื่อปี 2558 กรมบังคับคดีได้มีการลงนามบันทึกข้อความร่วมมือว่าด้วยการไกล่เกลี่ยลูกหนี้ตามคำพิพากษาในชั้นบังคับคดี ตามนโยบายรัฐบาลให้ความสำคัญในการแก้ไขปัญหาหนี้สินครัวเรือน และหนี้กองทุนเงินให้กู้ยืมเพื่อการศึกษา กรมบังคับคดีพร้อมตอบสนองนโยบายดังกล่าว ซึ่งตามภารกิจของกรมบังคับคดีจะเป็นการบังคับคดีตามคำพิพากษาหรือคำสั่งศาล และการไกล่เกลี่ยข้อพิพาทหลังศาลมีคำพิพากษา ซึ่งเป็นกระบวนการยุติธรรมทางเลือก ประกอบกับกรมบังคับคดีมีความพร้อม เนื่องจากมีหน่วยงานทั้งในส่วนกลางและส่วนภูมิภาคทั่วประเทศ จึงมีศักยภาพที่จะทำหน้าที่ประสานงาน ระหว่างกองทุนเงินให้กู้ยืมเพื่อการศึกษาและผู้กู้ยืมที่อยู่ในส่วนภูมิภาค และเชื่อมั่นว่าการลงนามบันทึกข้อตกลงความร่วมมือในครั้งนี้ จะสามารถช่วยให้ลูกหนี้กองทุนเงินให้กู้ยืมเพื่อการศึกษา ให้ได้รับโอกาสในการทำสัญญาปรับโครงสร้างหนี้ได้เป็นจำนวนมาก

ผลของการปรับโครงสร้างหนี้จะช่วยลดการถูกฟ้องเป็นคดีแพ่ง รวมถึงการถูกบังคับคดี และเป็นการขับเคลื่อนตามนโยบายของรัฐบาลและนโยบายกระทรวงยุติธรรม ในการแก้ปัญหาความเดือดร้อนของประชาชน ในเรื่องปัญหาหนี้สินครัวเรือนและเป็นการลดความเหลื่อมล้ำ สร้างโอกาสในการเข้าถึงการให้บริการงานยุติธรรมแก่ประชาชนอย่างเสมอภาค และเท่าเทียมต่อไป

สวัสดีครับทุกวันนี้หลายคนเข้าไปอยู่ในโลกดิจิทัล โดยใช้สื่อสังคมออนไลน์เป็นเครื่องมือในการพูดคุย คอมเมนต์ โต้ตอบ ลงรูปภาพและส่งวิดีโอ ทำได้ง่ายดายและรวดเร็วเพียงแค่ปลายนิ้ว ด้วยความที่ง่ายและเร็วนี้แหละครับ... การแสดงออกทางความคิด การด่าทอด้วยคำหยาบ การบูลลี่กลั่นแกล้ง หยอกล้อ ล้อเลียน ล้อเล่น การหลอกลวงกับผู้อื่นในเฟซบุ๊ก อินสตาแกรม ไลน์และติ๊กต๊อก อย่างสนุกสนานคึกคะนอง เอามันนั้น อาจมีความผิดฐานนำเข้าข้อมูลสู่ระบบคอมพิวเตอร์โดยไม่รู้ตัว

รู้แล้วไม่ผิด พ.ร.บ.คอมพิวเตอร์ การนำเข้าข้อมูลสู่ระบบคอมพิวเตอร์

ผู้ที่ชอบโพสต์ใส่ร้าย ใส่ความ อาจเข้าข่ายความผิดฐานหมิ่นประมาทผู้อื่นด้วย อ้างอิงจากตัวบทประมวลกฎหมายอาญา มาตรา 326 ผู้ใดใส่ความผู้อื่นต่อบุคคลที่สาม โดยประการที่น่าจะทำให้ผู้อื่นนั้นเสียชื่อเสียง ถูกดูหมิ่น หรือถูกเกลียดชัง ผู้นั้นกระทำความผิดฐาน หมิ่นประมาท ต้องระวางโทษจำคุกไม่เกินหนึ่งปี หรือปรับไม่เกิน 20,000 บาท หรือทั้งจำทั้งปรับ และทั้งนี้ผู้ที่สร้างความเสียหายต่อผู้อื่นยังมีความผิดในการนำข้อมูลเข้าสู่ระบบคอมพิวเตอร์อีกด้วย เพราะมีการสื่อสารผ่านสื่อสังคมออนไลน์

ยกตัวอย่าง **การนำเข้าข้อมูลเท็จสู่ระบบคอมพิวเตอร์ที่ถือว่ามีความผิด** เช่น นายดำโพสต์ด่านายขาวในเฟซบุ๊กว่าโกงเงินทั้งที่เป็นข้อมูลเท็จ ทั้งนี้นายดำ ย่อมมีความผิดต่อการโพสข้อความลงในเฟซบุ๊ก เพื่อเล่าข้อมูลที่เท็จอ้างอิงตาม พ.ร.บ.คอมพิวเตอร์มาตรา 14 (1) ผู้ใดนำเข้าข้อมูลสู่ระบบคอมพิวเตอร์ซึ่งข้อมูลคอมพิวเตอร์ที่บิดเบือน หรือปลอมไม่ว่าทั้งหมดหรือบางส่วน หรือข้อมูลคอมพิวเตอร์อันเป็นเท็จ โดยประการที่น่าจะเกิดความเสียหาย แก่ประชาชน อันมิใช่การกระทำความผิดฐานหมิ่นประมาทตามประมวลกฎหมายอาญา โทษจำคุกไม่เกิน 5 ปี ปรับไม่เกิน 100,000 บาท แต่หากสิ่งที่นายดำโพสต์นั้นเป็นความจริง นายดำยอมไม่มีความผิดตาม พ.ร.บ.คอมพิวเตอร์เช่นกัน

หรือตัวอย่าง **การนำเข้าข้อมูลเท็จสู่ระบบคอมพิวเตอร์โดยหลอกลวงขายสินค้าออนไลน์** เช่น น.ส.เขียว ไลฟ์สดผ่านติ๊กต๊อกขายครีมที่อวดอ้างคุณภาพที่เกินจริง แหล่งที่มาที่ไม่มีจริงและปริมาณของสินค้าที่ไม่ตรงกับความเป็นจริง ทำให้ผู้ซื้อหลงเชื่อเป็นจำนวนมาก ถือว่า น.ส.เขียว มีความผิดอ้างอิงตาม พ.ร.บ.คอมพิวเตอร์มาตรา 14 ประชาชนจำนวนมากเกิดความเสียหาย จำคุกไม่เกิน 5 ปี หรือปรับไม่เกิน 100,000 บาท หรือทั้งจำทั้งปรับ แต่ถ้าบุคคลหนึ่งเสียหาย (ยอมความได้) จำคุกไม่เกิน 3 ปี หรือ ปรับไม่เกิน 60,000 บาท หรือทั้งจำทั้งปรับ และอ้างโดยความผิดตามประมวลกฎหมายอาญาฐานฉ้อโกง กระทำต่อบุคคลเดียว มาตรา 341 จำคุกไม่เกิน 3 ปี หรือปรับไม่เกิน 60,000 บาท หรือทั้งจำทั้งปรับ กระทำต่อประชาชน มาตรา 343 วรรคแรก จำคุกไม่เกิน 5 ปี หรือปรับไม่เกิน 100,000 บาท หรือทั้งจำทั้งปรับ

กล่าวสรุปได้ว่า "รู้แล้วไม่ผิดเกี่ยวกับ พ.ร.บ.คอมพิวเตอร์" ที่ได้บัญญัติขึ้นมา เพื่อป้องกันไม่ให้ประชาชนถูกหลอก ทำให้พ้นจากเหล่ามิจฉาชีพ ซึ่งอาศัยช่องทางเทคโนโลยีคอมพิวเตอร์ สื่อสังคมออนไลน์ เอามาใช้หาผลประโยชน์นำเข้าข้อมูลที่เป็นเท็จหรือข้อมูลปลอมเพื่อหลอกลวงให้ผู้เสียหายส่งมอบเงิน หรือกระทำการอย่างหนึ่งอย่างใดให้แก่เหล่ามิจฉาชีพโดยทุจริต เช่น มิจฉาชีพประกาศขายสินค้าผ่านระบบคอมพิวเตอร์ทั้งๆ ที่ไม่มีสินค้าจริงๆ โดยใช้วิธีหลอกให้ผู้เสียหายโอนเงิน แล้วไม่ส่งสินค้าให้ผู้เสียหาย

ถือเป็นเจตนารมณ์ที่ดีของกฎหมายในการป้องกันประโยชน์สาธารณะ แต่ปรากฏว่า ในทางปฏิบัติกฎหมาย พ.ร.บ.คอมพิวเตอร์ที่ใช้กันทุกวันนี้กลับถูกนำมาปรับใช้กับเรื่องของการทะเลาะหรือการกระทบกระทั่งกันในสื่อออนไลน์ต่างๆ ในสังคมกันเป็นจำนวนมาก

(อ้างอิง : ข้อมูลประกอบเนื้อหาจาก พ.ร.บ. ว่าด้วยการกระทำความผิดเกี่ยวกับคอมพิวเตอร์ มาตรา 14 (1) & ประมวลกฎหมายอาญาและกฎหมายอื่นที่เกี่ยวข้อง ภาพประกอบบทความ Freepix)

จีนปราบโกง ทำจริงไม่ละเว้น

การให้เงินหรือทรัพย์สินอันมีค่าแก่เจ้าหน้าที่รัฐเพื่ออำนวยความสะดวกดูเหมือนจะเป็นธรรมเนียมปฏิบัติของจีนที่มีมาแต่โบราณจนเรียกติดปากว่าเป็น **"ค่าน้ำร้อนน้ำชา"** ที่ยินดีทั้งผู้ให้ พอใจทั้งผู้รับ เหมือนให้โดยเสน่หา แต่นานวันกลายเป็นค่าธรรมเนียมที่ต้องจ่าย กลายเป็นรายได้พิเศษของเจ้าหน้าที่รัฐจากการรีดไถประชาชน กลายเป็นช่องทางนำไปสู่การทุจริตคอร์รัปชั่นอีกมากมาย ซึ่งพรรคคอมมิวนิสต์จีนไม่อาจยอมรับได้

ในยุคของ **สี จิ้นผิง** นับตั้งแต่ปี 2012 ได้ประกาศปราบปรามพวกโกงบ้านกินเมือง ซึ่งถือว่าเป็นพวก **"เซาะกร่อนบ่อนทำลายชาติ"** ที่ปล่อยไว้ไม่ได้ ซึ่งแม้จะผ่านมากว่าหนึ่งทศวรรษ ท่านผู้นำสีก็ยังมุ่งมั่นที่จะปราบโกงอย่างต่อเนื่อง

เห็นได้จากช่วงปลายเดือนตุลาคมที่ผ่านมา มีรายงานจากคณะกรรมาธิการสอบวินัยส่วนกลางของจีนว่า ในช่วง 9 เดือนแรกของปี 2024 ได้มีการลงโทษประชาชนและเจ้าหน้าที่รัฐรวม 589,000 คน ฐานละเมิดวินัยในการเสนอและรับสินบนจากการปฏิบัติหน้าที่ ในจำนวนนี้มีเจ้าหน้าที่ระดับรัฐมนตรีหรือเทียบเท่า 53 คน ที่ถูกลงโทษด้วย

การปราบโกงของรัฐบาลจีนในช่วงหลังนี้เน้นไปที่การกำกับดูแลภาค **"อุตสาหกรรมการเงิน"** โดยได้มีการจัดตั้งคณะกรรมการดำเนินงานปราบปรามการทุจริตทางการเงินชุดใหม่ขึ้นมาดูแลเป็นพิเศษ เพราะปัญหาทางเศรษฐกิจจีนที่เกิดขึ้นในปัจจุบัน ส่วนหนึ่งก็มาจากการทุจริตในสถาบันการเงิน

ย้อนไปเมื่อช่วงกลางปี 2024 **ไป๋ เทียนฮุย** วัย 53 ปี อดีตผู้จัดการทั่วไปของไชน่า หว่าหรง อินเตอร์เนชั่นแนล โฮลดิ้งส์ บริษัทบริหารจัดการเงินลงทุน ซึ่งเป็นกิจการของรัฐ ถูกศาลพิพากษาประหารชีวิต โทษฐานรับสินบนกว่า 1,100 ล้านหยวน ตามหลัง **ไล่ เสี่ยวหมิน** อดีตประธานบริษัทที่ถูกพิพากษาประหารชีวิตเมื่อปี 2021 โทษฐานทุจริตเป็นมูลค่าเกือบ 1,790 ล้านหยวน

นโยบายของผู้นำจีนคือสิ่งที่รัฐบาลและหน่วยงานทุกระดับต้องรับสนอง เมื่อ สี จิ้นผิง ชูธงทำสงครามปราบโกง ภาครัฐก็ต้องออกแอคชั่นให้เป็นผล โดยตั้งแต่เดือนกันยายน 2022 รัฐบาลได้ริเริ่มระบบ **"บัญชีดำผู้ติดสินบน"** พร้อมกับกำหนดบทลงโทษเข้มงวด มีการมุ่งเป้าทั้งบนและล่าง ทั้งเจ้าหน้าที่พรรค ข้าราชการระดับสูงลงไปถึงข้าราชการชั้นผู้น้อย ไม่ใช่จับผิดแค่ปลาซิวปลาสร้อย แต่มองข้ามความร่ำรวยผิดปกติของคนใกล้ตัวที่อ้าง **"แหวนแม่ นาฬิกาเพื่อน"** จนทำให้นโยบายปราบโกงในบางประเทศกลายเป็นการเล่นลิเกที่ไม่มีใครอยากดู

กรณีตัวอย่างล่าสุดที่ผู้นำจีนทำให้คนจีนทั้งประเทศเห็น ทำให้โลกอึ้งคือการปลด **ฉิน กัง** วัย 58 ปี ที่กำลังมาแรงออกจากตำแหน่งรัฐมนตรีว่าการกระทรวงการต่างประเทศ หลังนั่งเก้าอี้เพียงแค่ 7 เดือน แล้วให้ **หวัง อี้** กลับมาดำรงตำแหน่งรัฐมนตรีว่าการกระทรวงการต่างประเทศอีกครั้ง หลังมีข่าวลือเรื่องสัมพันธ์ชู้สาวระหว่าง ฉิน กัง กับ **ฟู่ เสี่ยวเถียน** นักข่าว-พิธีกรสาว ผู้ถูกกล่าวหาเป็นสายลับสองหน้าเพราะทำงานให้จีนแต่ส่งข่าวให้สหรัฐฯ

ขณะเดียวกันยังปลด **หลี่ ชางฟู่** วัย 66 ปี จากตำแหน่งรัฐมนตรีว่าการกระทรวงกลาโหม ขับไล่ออกจากคณะกรรมการกลาง พรรคคอมมิวนิสต์จีน เนื่องจาก "ละเมิดวินัยและกฎหมายอย่างร้ายแรง"

การสั่งเด้งนักการเมืองระดับสูงดังกล่าวสะท้อนให้เห็นว่า จีนไม่มีการละเว้นการทุจริตคอร์รัปชั่น ยิ่งเป็นบุคคลระดับผู้นำยิ่งไม่มีข้ออ้าง

จีนตั้ง**คณะกรรมการตรวจสอบวินัยแห่งคณะกรรมการกลางพรรคคอมมิวนิสต์** (Central Commission for Discipline Inspection : CCDI) ขึ้นมาตรวจสอบพฤติกรรมและฐานะของสมาชิกพรรคโดยเฉพาะ

จีนปฏิรูป**สำนักงานตรวจเงินแผ่นดิน** (สตง.จีน) ให้สามารถทำหน้าที่ป้องกันและปราบปรามการทุจริตอย่างมีประสิทธิภาพ ปัจจุบัน สตง.จีนมีผู้ตรวจสอบ 200,000 คน แบ่งเป็น 7,000 ทีม ทำภารกิจตรวจสอบการรั่วไหลและการทุจริตประพฤติมิชอบในการใช้จ่ายงบประมาณของรัฐ

นอกจากนี้ สตง.จีนยังได้พัฒนานวัตกรรมการตรวจสอบแบบ "Real-time Audit" สามารถตรวจสอบให้เป็นปัจจุบัน ทันสถานการณ์ ช่วยให้อุดรูรั่วก่อนเกิดการทุจริตหรือลดความเสียหายจากการผลาญเงินแผ่นดิน

ช่วงที่**ไวรัสโควิด-19** ระบาดไปทั่วโลก ทำให้เกิดความชุลมุนวุ่นวายในการหาหน้ากากอนามัย ถุงมือยาง ชุดป้องกัน วัคซีน ยา อุปกรณ์การแพทย์ ฯลฯ นั้น จีนสามารถบริหารจัดการได้อย่างมีประสิทธิภาพสูงสุดในขณะที่นานาประเทศเจอปัญหาการยักยอกเงิน ยักยอกของการทุจริตจัดซื้อเวชภัณฑ์

สตง.ไทย น่าจะไปดูงานแล้วเอามาปรับใช้ในบ้านเราที่กินกันทุกระดับ ทุกขั้นตอนทุกโครงการ แม้กระทั่งงบประมาณที่ทุ่มใส่ในช่วงน้ำท่วมภาคเหนือ เงินเยียวยาผู้ประสบอุทกภัย ก็ยังตรวจสอบกันไม่ได้ว่าตกหายไปกับสายน้ำและดินโคลนมากน้อยแค่ไหน

จากการจัดอันดับ**ดัชนีคอร์รัปชั่นโลก** (Corruption Perception Index-CPI) พบว่าจีนมี 42 คะแนนในปี 2023 โดยอันดับของจีนขยับมาเป็นที่ 76 ของโลก จาก 180 ประเทศ ขณะที่ประเทศไทยร่วงจากอันดับ 101 ในปี 2022 ลงไปอยู่ลำดับที่ 108 คะแนน ประเมินได้แค่ 35 คะแนนจากเต็ม 100

มีการสำรวจความคิดเห็นชาวจีนส่วนใหญ่เชื่อว่าการทุจริตของรัฐบาลยังเป็นปัญหาใหญ่ แม้จะมีการปราบโกงอย่างเข้มข้น โดยมีร้อยละ 28 กล่าวว่าตนมอบสินบนเพื่อรับบริการจากภาครัฐ และชาวจีนอีกร้อยละ 32 กล่าวว่าตนใช้ความสัมพันธ์ส่วนบุคคล เพื่อให้ได้รับบริการจากภาครัฐ

ข้อสรุปของผู้นำจีนคือ **"การทุจริตคือความเสี่ยงสูงสุดต่อการปกครองของพรรคคอมมิวนิสต์"**

สี จิ้นผิง เคยกล่าวว่า การต่อสู้กับการทุจริตเป็นการต่อสู้ทางการเมืองที่สำคัญที่สุดที่ประชาชนติดตามตลอด เป็นสงครามทางการเมืองที่ไม่สามารถแพ้ได้ จำเป็นต้องเพิ่มความเข้าใจอย่างลึกซึ้งในการกำหนดวินัยพรรคและรัฐบาลที่สะอาด เข้าใจการปราบปรามการทุจริตภายใต้สถานการณ์ใหม่

ปรับปรุงความสามารถและระดับของนโยบาย **"ไม่กล้าทุจริต ไม่สามารถทุจริต และไม่อยากทุจริต"** เพื่อเอาชนะสงครามปราบปรามการทุจริตที่อาจเกิดขึ้นยาวนานอย่างรอบด้าน

"ไม่กล้า" เพราะเคารพประชาชน

"ไม่สามารถ" เพราะระบบวินัย

"ไม่อยาก" "เพราะมีจิตสำนึกสูงส่ง

สีกล่าวว่าทุกส่วนงานต้องยึดมั่นในหลักการความเข้มงวดและแน่วแน่เสมอ ลงโทษและปราบปรามการทุจริตโดยไม่ให้อภัยเด็ดขาด ในการถอนรากถอนโคนปัญหาคอร์รัปชั่นและฉ้อโกง ซึ่งมีความรุนแรงและซับซ้อนนั้น ไม่ควรมีความเมตตาปรานีอย่างเด็ดขาด

มีการอ้างคำกล่าวของผู้นำจีน ซึ่งไม่รู้ว่าจริงหรือเปล่าที่ว่า **"วิธีหยุดนักการเมืองโกง ข้าราชการและนายทุนไม่ให้ทุจริต คือต้องทำให้หายไปจากแผ่นดิน"**

MOU หนุนอุตสาหกรรมพื้นฐาน-เหมืองแร่ เพิ่มประสิทธิภาพการผลิตด้วยเทคโนโลยี 4.0

กรมอุตสาหกรรมพื้นฐานและการเหมืองแร่ (กพร.) และ สำนักงานพัฒนาวิทยาศาสตร์และเทคโนโลยีแห่งชาติ (สวทช.) ลงนามความร่วมมือ (MOU) เพื่อขยายผลและผลักดันการขับเคลื่อนอุตสาหกรรมพื้นฐานและอุตสาหกรรมเหมืองแร่ไทยสู่อุตสาหกรรม 4.0 พร้อมเผยผลสำเร็จการพัฒนาและยกระดับผู้ประกอบการประยุกต์ใช้เทคโนโลยี 4.0 เพื่อเพิ่มประสิทธิภาพและลดต้นทุน ตอบรับนโยบาย MIND ของ อก. โดยเฉพาะมิติที่ 1 "ความสำเร็จทางธุรกิจ" ซึ่งเน้นการยกระดับเทคโนโลยีสู่การผลิตสมัยใหม่ด้วยเทคโนโลยี 4.0

ดร.อดิทัต วะสีนนท์ อธิบดีกรมอุตสาหกรรมพื้นฐานและการเหมืองแร่ เปิดเผยภายหลังเป็นประธานเปิดงานสัมมนา "ขับเคลื่อนอุตสาหกรรมพื้นฐานก้าวสู่อุตสาหกรรม 4.0 ปีที่ 3" และพิธีลงนามในบันทึกข้อตกลงความร่วมมือระหว่าง กพร. และ สวทช. โดยกล่าวว่า นับเป็นโอกาสอันดีที่ทั้งสองหน่วยงานได้ร่วมผนึกกำลังอย่างเป็นทางการในการขยายผลและผลักดันการขับเคลื่อนอุตสาหกรรมพื้นฐานและอุตสาหกรรมเหมืองแร่ไทยสู่อุตสาหกรรม 4.0 เพื่อเพิ่มความสามารถในการแข่งขันของอุตสาหกรรมพื้นฐานและอุตสาหกรรมเหมืองแร่ในภาพรวม

โดย กพร. และ สวทช. จะร่วมกันพัฒนาแลกเปลี่ยนข้อมูล องค์ความรู้ ประสบการณ์ และข้อมูลทางวิชาการระหว่างสองหน่วยงานผ่านการจัดกิจกรรมต่างๆ อาทิ การฝึกอบรมถ่ายทอดองค์ความรู้ดัชนีชี้วัดระดับความพร้อมอุตสาหกรรม 4.0 สำหรับประเทศไทย (Thailand i4.0 Index) การให้คำปรึกษาเชิงลึกเพื่อเพิ่มผลิตภาพและประสิทธิภาพการผลิตด้วยเทคโนโลยี 4.0 ให้แก่สถานประกอบการอุตสาหกรรมพื้นฐาน อุตสาหกรรมเหมืองแร่ รวมถึงสถานประกอบการอุตสาหกรรมอื่นๆ ที่สนใจ รวมทั้งร่วมกันผลักดันสิทธิประโยชน์ด้านต่างๆ ให้แก่สถานประกอบการตามความเหมาะสม เพิ่มเติมจากสิทธิประโยชน์ทางภาษีที่ได้รับจากสำนักงานคณะกรรมการส่งเสริมการลงทุน (BOI) สำหรับสถานประกอบการที่ได้รับการตรวจประเมินและประสบความสำเร็จในการประยุกต์ใช้เทคโนโลยี 4.0

"ความร่วมมือระหว่าง กพร. และ สวทช. ในครั้งนี้ ถือเป็นการยกระดับการส่งเสริมและผลักดันอุตสาหกรรมพื้นฐานและอุตสาหกรรมเหมืองแร่ไทยสู่อุตสาหกรรม 4.0 ของ กพร. ให้เกิดผลสำเร็จในวงกว้างเพิ่มขึ้น และจะเป็นประโยชน์โดยตรงต่อผู้ประกอบการที่มีการประยุกต์ใช้เทคโนโลยี 4.0 ที่สามารถได้รับสิทธิประโยชน์ทางภาษีจาก BOI ได้ รวมถึงโอกาสได้สิทธิประโยชน์อื่นๆ เพิ่มเติมที่ทั้งสองหน่วยงานจะร่วมกันผลักดันต่อไป แต่สิ่งสำคัญที่ผู้ประกอบการจะได้จากการประยุกต์ใช้เทคโนโลยี 4.0 คือ ความสามารถในการแข่งขันที่เพิ่มขึ้นจากประสิทธิภาพการผลิตที่เพิ่มขึ้น และต้นทุนการผลิตที่ลดลง ดังจะเห็นได้จากตัวอย่าง Success cases ของสถานประกอบการที่เข้าร่วมโครงการพัฒนาและยกระดับสถานประกอบการอุตสาหกรรมพื้นฐานเข้าสู่อุตสาหกรรม 4.0 ของ กพร. ที่ได้ดำเนินโครงการต่อเนื่องตั้งแต่ปี 2565 จนถึงปัจจุบัน ทุกรายสามารถลดต้นทุนการผลิตและเพิ่มประสิทธิภาพการผลิตได้อย่างมีนัยสำคัญ คิดเป็นมูลค่าตั้งแต่หลักแสน ถึงหลักล้านบาทต่อปีต่อราย ดังนั้นหากมีการขยายการดำเนินงานเพิ่มขึ้นจะส่งผลดีต่อความสามารถในการแข่งขันของอุตสาหกรรมพื้นฐานและอุตสาหกรรมเหมืองแร่" ดร.อดิทัต กล่าว

ด้าน **ดร.สมบุญ สหสิทธิวัฒน์** รองผู้อำนวยการสำนักงานพัฒนาวิทยาศาสตร์และเทคโนโลยีแห่งชาติ (สวทช.) กล่าวว่า สวทช. มีวิสัยทัศน์เป็นขุมพลังหลักของประเทศในการใช้ประโยชน์

จากวิทยาศาสตร์ เทคโนโลยี และนวัตกรรม (วทน.) เพื่อพัฒนาและสร้างความเข้มแข็งของระบบนิเวศวิจัยและนวัตกรรมให้ตอบโจทย์สำคัญของประเทศ และนำไปสู่การพัฒนาประเทศอย่างก้าวกระโดด ขณะที่ กพร. มีภารกิจในการเพิ่มขีดความสามารถในการแข่งขันให้แก่ผู้ประกอบการอุตสาหกรรมเหมืองแร่และอุตสาหกรรมพื้นฐานด้วยเทคโนโลยีและนวัตกรรม จึงจำเป็นที่ต้องทำงานร่วมกันโดยสนับสนุนโรงงานอุตสาหกรรมไทยให้เกิดการประยุกต์ใช้ วทน. เพื่อเพิ่มประสิทธิภาพในการผลิต ลดการใช้ทรัพยากร อนุรักษ์สิ่งแวดล้อม และช่วยเพิ่มขีดความสามารถในการแข่งขันของประเทศให้สูงขึ้น ตลอดจนขับเคลื่อนและผลักดันงานต่างๆ ให้เกิดการถ่ายทอดและขยายผลงานวิจัยที่สร้างผลกระทบกับเศรษฐกิจและสังคมของประเทศ

"ในปีที่ผ่านมา สวทช. มีความมุ่งมั่นที่จะ

ตอบโจทย์การสนับสนุนผู้ประกอบการอุตสาหกรรม โดยเฉพาะ จึงได้จัดตั้ง Industry 4.0 Platform ขึ้น เพื่อเป็นแพลตฟอร์มให้ผู้ประกอบการเข้ามาใช้บริการด้านต่างๆ ในการยกระดับสถานประกอบการให้เข้าสู่อุตสาหกรรม 4.0 โดยการดำเนินงานในปีที่ผ่านมาสามารถประเมิน Thailand i4.0 Index ไปแล้ว 405 ราย ให้คำปรึกษาเพื่อการปรับปรุงสายการผลิต 204 ราย และถ่ายทอดเทคโนโลยีแก่ผู้ประกอบการกว่า 68 ราย โดยในปีนี้ได้มีการพัฒนารูปแบบการประเมินแบบออนไลน์และทำได้ด้วยตนเอง (Online Self-Assessment) ซึ่งจะทำให้ผู้ประกอบการเข้าถึงได้อย่างสะดวก รวดเร็ว และสามารถรู้ผลได้ทันที ทำให้ทราบแนวทางในการปรับปรุงยกระดับองค์กรสู่อุตสาหกรรม 4.0

โดยในปีที่ผ่านมามีอุตสาหกรรมพื้นฐานเข้ารับการประเมินแล้วกว่า 30 ราย" ดร.สมบุญ กล่าว

สำหรับงานสัมมนาถ่ายทอดองค์ความรู้ "ขับเคลื่อนอุตสาหกรรมพื้นฐานก้าวสู่อุตสาหกรรม 4.0 ปีที่ 3" ที่จัดขึ้นในครั้งนี้ มีวัตถุประสงค์เพื่อผลักดันและส่งเสริมให้ผู้ประกอบการพัฒนาและยกระดับการประกอบการสู่อุตสาหกรรม 4.0 โดยมีการบรรยายถ่ายทอดองค์ความรู้การประเมินความพร้อมเข้าสู่อุตสาหกรรม 4.0 ด้วย Thailand i4.0 Index การขอรับสิทธิประโยชน์จากการยกระดับองค์กรสู่อุตสาหกรรม 4.0 ผลสำเร็จของการพัฒนาและยกระดับสถานประกอบการอุตสาหกรรมพื้นฐานเข้าสู่อุตสาหกรรม 4.0 ตลอดระยะเวลา 3 ปี (ปี 2565-2567) และได้รับเกียรติจากบริษัทที่เข้าร่วมโครงการมาร่วมบรรยายและแลกเปลี่ยนประสบการณ์

ลดใช้สารทำลายชั้นบรรยากาศโอโซน มุ่งอุตสาหกรรมเป็นมิตรสิ่งแวดล้อม

เอกนัฏ พร้อมพันธุ์

นายเอกนัฏ พร้อมพันธุ์ รัฐมนตรีว่าการกระทรวงอุตสาหกรรม กล่าวภายหลังเปิดการประชุมระดับสูงภาคีอนุสัญญาเวียนนา ครั้งที่ 13 (COP13) และรัฐภาคีพิธีสารมอนทรีออล ครั้งที่ 36 (MOP36) ณ ศูนย์ประชุมสหประชาชาติ ว่า การประชุมครั้งนี้เป็นการประชุมระหว่างประเทศภาคีสมาชิก ซึ่งมีผู้แทนจากรัฐภาคีกว่า 148 ประเทศเข้าร่วมการประชุม โดยมีวัตถุประสงค์เพื่อลดและเลิกใช้สารทำลายชั้นบรรยากาศโอโซน ซึ่งมีประเด็นที่น่าสนใจหลายประเด็น เช่น รายงานการศึกษาทั้งด้านเทคนิคและวิชาการ การนำเสนอเทคโนโลยีสารทดแทนที่มีค่าศักยภาพทำให้โลกร้อนต่ำและประหยัดพลังงาน รายงานการเงินและงบประมาณกองทุนพหุภาคีภายใต้พิธีสารมอนทรีออล

รัฐมนตรีว่าการกระทรวงอุตสาหกรรม กล่าวต่อว่า ประเทศไทยให้ความสำคัญในเรื่องสภาพภูมิอากาศ และการปกป้องชั้นบรรยากาศโอโซน โดยประเทศไทยได้ให้สัตยาบันเข้าร่วมเป็นภาคีสมาชิกของพิธีสารมอนทรีออล เมื่อวันที่ 7 กรกฎาคม พ.ศ. 2532 และมีผลบังคับใช้ตั้งแต่วันที่ 5 ตุลาคม พ.ศ. 2532 เพื่อแสดงความรับผิดชอบและให้ความร่วมมือกับนานาประเทศในการพิทักษ์สิ่งแวดล้อมโลก โดยได้ดำเนินแนวทางเชิงรุกในการลดและเลิกใช้สารทำลายชั้นบรรยากาศโอโซนได้เร็วกว่าที่พิธีสารมอนทรีออลกำหนดไว้ด้วยการปฏิรูปภาคอุตสาหกรรม โดยเฉพาะการยกระดับพัฒนาอุตสาหกรรมเครื่องปรับอากาศและเครื่องทำความเย็น

ซึ่งประเทศไทยมีห่วงโซ่อุปทานที่แข็งแกร่งประกอบกับความต้องการภายในประเทศและประเทศคู่ค้าเติบโตอย่างต่อเนื่อง ส่งผลให้ประเทศไทยเป็นผู้ผลิตและส่งออกเครื่องปรับอากาศเป็นอันดับ 2 ของโลก มีมูลค่าการส่งออกกว่า 2 แสนล้านบาทต่อปี ซึ่งพัฒนาไปสู่อุตสาหกรรมเศรษฐกิจใหม่ที่เป็นมิตรต่อสิ่งแวดล้อม สร้างอุตสาหกรรมเครื่องปรับอากาศและเครื่องทำความเย็นเทคโนโลยีขั้นสูง ส่งเสริมการวิจัยพัฒนาเทคโนโลยีการผลิตและสารทดแทนที่มีค่าศักยภาพทำให้โลกร้อนต่ำและประหยัดพลังงานภายในประเทศ พร้อมเพิ่มขีดความสามารถในการแข่งขัน รองรับการปรับโครงสร้างเศรษฐกิจให้ก้าวทันบริบทโลก ผ่านกลไกกองทุนพหุภาคีภายใต้พิธีสารมอนทรีออล ซึ่งมีกรอบเงินทุนการดำเนินโครงการลดและเลิกใช้สารเอชซีเอฟซี ระยะที่ 2 (ปี พ.ศ. 2563-2568) กว่า 5 ล้านดอลลาร์สหรัฐ ประกอบกับประเทศไทยยังได้มีการใช้มาตรการทางกฎหมายโดยการประกาศห้ามใช้สารซี เอฟ ซี (Chloro-fluorocarbons (CFCs)) ในการผลิตอุปกรณ์ทำความเย็น และห้ามนำเข้าอุปกรณ์ทำความเย็นที่ใช้สาร CFCs เข้ามาในราชอาณาจักร เพื่อให้เกิดความยั่งยืนในการควบคุมและกำกับดูแล

นอกจากนี้ ยังได้ให้สัตยาบันต่อพิธีสารมอนทรีออล ฉบับแก้ไข ณ กรุงคิกาลี เพื่อลดการใช้สารเอช เอฟ ซี Hydrofluorocarbons (HFCs) โดยส่วนใหญ่ใช้เป็นสารทำความเย็นในอุปกรณ์ทำความเย็น ซึ่งมีความต้องการเพิ่มขึ้นอย่างมากในปัจจุบัน เนื่องจากอุณหภูมิเฉลี่ยของโลกที่มีแนวโน้มสูงขึ้น ถือเป็นความท้าทายของประเทศไทย อย่างไรก็ตาม ประเทศไทยมุ่งมั่นที่จะดำเนินนโยบายลดและเลิกใช้สารทำลายชั้นบรรยากาศโอโซนให้เร็วกว่าข้อกำหนดตามพิธีสารมอนทรีออล ฉบับแก้ไข ณ กรุงคิกาลี ที่กำหนดให้ปี 2572 ต้องลดปริมาณการใช้ HFCs ลง 10% ปี 2578 ลดปริมาณการใช้ HFCs ลง 30% ปี 2583 ลดปริมาณการใช้ HFCs ลง 50% และในปี 2588 ลดปริมาณการใช้ HFCs ลง 80% เพื่อการบรรลุเป้าหมายการลดก๊าซเรือนกระจกของประเทศไทยที่ร้อยละ 30-40 ภายในปี 2573 มุ่งสู่ความเป็นกลางทางคาร์บอนภายในปี 2593 และปล่อยก๊าซเรือนกระจกสุทธิเป็นศูนย์ ภายในปี 2608

วัฒนธรรมเทศกาล "กินข้าวใหม่ม้ง" ที่ม่อนหมอกตะวัน อ.พบพระ จ.ตาก

พื้นที่บ้านป่าหวาย ตำบลคีรีราษฎร์ อำเภอพบพระ จังหวัดตาก ในทุกๆ ปี ชาวไทยภูเขาเผ่าม้ง ที่อาศัยอยู่ใน อำเภอพบพระ จังหวัดตาก จะจัดงานประเพณี "กินข้าวใหม่ม้ง" ขึ้น เพื่อเฉลิมฉลองในช่วงเทศกาลปีใหม่ให้ชาวม้งได้มีโอกาสมาพบปะ พูดคุยแลกเปลี่ยนประสบการณ์การทำการเกษตร ซึ่งเป็นอาชีพหลักร่วมกัน

โดยมีการแสดง การละเล่นที่เป็นเอกลักษณ์เฉพาะตัว สัมผัสเสน่ห์วัฒนธรรม ในงาน "กินข้าวใหม่ม้ง" ที่ม่อนหมอกตะวัน บ้านป่าหวาย ของอำเภอพบพระ ชาวบ้านป่าหวาย พร้อมทั้งสมาชิกครอบครัวของกลุ่มผู้ประกอบการ การท่องเที่ยวและกลุ่มวิสากิจชุมชนท่องเที่ยวเชิงเกษตรม่อนหมอกตะวัน จะร่วมกันเกี่ยวข้าวม้ง เพื่อมาประกอบการทำพิธีกินข้าวใหม่ม้ง กลุ่มแม่บ้านบ้านป่าคาใหม่ ยังได้ร่วมกันประกอบอาหาร เพื่อจัดเลี้ยงต้อนรับผู้มาในงาน หุงข้าวใหม่ม้ง ทำต้มหมูพันปี ต้มไก่เสี่ยงทาย ไก่ดังกล่าว ชาวบ้านได้รวบรวมกันมา ซึ่งเป็นไก่พื้นบ้าน ไก่ดำ ไก่พื้นเมืองที่ชาวบ้านเลี้ยงกันเอง เพื่อมาประกอบอาหาร และทำพิธีกรรม

ทั้งนี้ งานพิธีกินข้าวใหม่ เป็นการเผยแพร่ประเพณีวัฒนธรรมของชนเผ่าให้คงอยู่ต่อไป เป็นการส่งเสริมการท่องเที่ยว และเพื่อส่งเสริมให้เกิดการท่องเที่ยว เชิงอนุรักษ์และการท่องเที่ยววิถีชีวิตของชาวไทยภูเขาเผ่าม้งที่ปลูกข้าวในช่วงฤดูฝน ได้ออกผลผลิตและทำการเก็บเกี่ยวแล้ว และจะต้องมีการเชิญผู้ที่ชาวม้งเคารพรักนับถือไปร่วมการสืบสานประเพณี "กินข้าวใหม่ดื่มเหล้าเขาวัว" ในช่วงข้าวใหม่ออกผลผลิตในช่วงที่เรียกว่า ปลายฝน ต้นหนาว ปลายเดือนตุลาคม-ต้นเดือนพฤศจิกายนของทุกๆ ปี โดยผู้นำชาวม้งจะมีการนำข้าวใหม่ไปเชิญผู้ที่เคารพนับถือในท้องถิ่นหลายๆ ท่าน เพื่อให้ไปร่วมงานประเพณีดังกล่าว

สำหรับการสืบสานวัฒนธรรมของชาวม้ง จะดำเนินการเป็นประจำทุกปี หลังการเก็บเกี่ยวข้าวใหม่ ทั้งนี้ เพื่อเป็นสิริมงคลและเพื่อให้การทำนาข้าวในปีต่อๆ ไปดี และมีผลผลิตผลงอกงามขึ้นเรื่อยๆ ส่วนการดื่มเหล้าเขาวัวนั้น ก็เพื่อให้ผู้ชายชาวม้งได้มีโอกาสพบปะสังสรรค์กันหลังฤดูเก็บเกี่ยวและข้าวใหม่เริ่มออก การกินข้าวใหม่จะมีกับข้าว เช่น น่องไก่-หมู-เป็ด ประกอบการกิน เพื่อเพิ่มความอร่อย จากนั้นก็จะมีการดื่มเหล้าเขาวัว ซึ่งการดื่มเหล้าเขาวัวนั้นตามประเพณีจะทำควบคู่กับกินข้าวใหม่ จะดื่ม 4 รอบ รอบแรก หมายถึงการร่วมโต๊ะ รอบที่ 2 เจ้าภาพแสดงการต้อนรับ รอบที่ 3 เข้าสู่ประเพณี รอบที่ 4 หมายถึงการผูกสัมพันธ์ไมตรีอันลึกซึ้ง โดยเจ้าภาพจะเป็นผู้รินเหล้าให้แขกดื่ม

ชาวม้ง ถือว่าข้าวคืออาหารหลักในการดำรงชีวิต จึงมีการจัดประเพณีขึ้นเพื่อเรียกขวัญข้าวและเซ่นไหว้ขอบคุณบรรพบุรุษผู้ล่วงลับ รวมทั้งเทวดาเจ้าที่เจ้าทางเพื่อปกป้องให้ลูกหลานอยู่เย็นเป็นสุขและปกปักรักษาพืชพันธุ์ที่ปลูกในรอบปีให้มีความอุดมสมบูรณ์ การกินข้าวใหม่นั้นจะมีการกินน่องไก่ เพื่อเสี่ยงทายโชคชะตาอีกด้วย เพื่อทำนายถึงความเป็นอยู่ของครอบครัว และพืชผลในปีต่อไป ส่วนผู้หญิงจะไม่ดื่มเหล้า ข้าวใหม่ที่นำมากินนั้นจะมีการเลือกข้าวที่ยังมีน้ำนมประมาณ 20% เก็บเกี่ยวพอประมาณ เพื่อรับแขกที่มากินข้าวใหม่ ซึ่งต้องเป็นข้าวจากที่นาของตัวเอง

ผู้ว่าฯ สระบุรีเปิดกิจกรรมเดิน วิ่ง ปั่น ป้องกันอัมพาตฯ เฉลิมพระเกียรติฯ

นายบัญชา เชาว์รินทร์ ผู้ว่าราชการจังหวัดสระบุรี เป็นประธานเปิดกิจกรรม เดิน วิ่ง ปั่น ป้องกันอัมพาตครั้งที่ 10 เฉลิมพระเกียรติพระบาทสมเด็จพระเจ้าอยู่หัว เนื่องในโอกาสพระราชพิธีมหามงคล เฉลิมพระชนมพรรษา 6 รอบ 28 กรกฎาคม 2567" ภายใต้หัวข้อ "คนไทยสมองดี" หรือ "Healthy Thais, Healthy Brains" ที่บริเวณศูนย์ราชการจังหวัดสระบุรี โดยใช้เส้นทางวิ่งสะพานรัตนมรรคคาหน้าศาลากลางจังหวัดสระบุรี โดยมีหัวหน้าส่วนราชการ พ่อค้าและพี่น้องประชาชนและนักวิ่งเข้าร่วมกิจกรรมจำนวนมาก โดยมีจุดปล่อยตัวบริเวณหน้าศูนย์ราชการจังหวัดสระบุรีไปตามเส้นทางวิ่งผ่านสะพานรัตนมรรคคา ซึ่งทอดยาวอยู่บนคลองเพรียว นับเป็นทิวทัศน์ที่สวยงามมาก

ปัจจุบันพบว่า มีผู้ป่วยเสียชีวิตจากโรคหลอดเลือดและหัวใจทั่วโลก ประมาณ 16.7 ล้านคนต่อปี ในจำนวนนี้เกิดจากโรคหลอดเลือดสมองประมาณ 5.5 ล้านคน โดยกว่าร้อยละ 80 ของผู้ป่วยโรคนี้เกิดในประเทศกำลังพัฒนา ประเทศไทยพบผู้ป่วย โรคหลอดเลือดสมอง เป็นสาเหตุการเสียชีวิตอันดับหนึ่งในเพศหญิง และอันดับสองในเพศชาย รองจากอุบัติเหตุและโรคมะเร็ง นอกจากนั้น โรคนี้ยังมีอัตราความพิการสูง การศึกษาในประเทศไทยพบว่า ในผู้ป่วย 100 คน ที่เข้ารับการรักษาในโรงพยาบาล จะเสียชีวิตร้อยละ 5 และพิการร้อยละ 70 ซึ่งนอกจากความพิการทางกายแล้ว ยังมีผลทำให้ความจำเสื่อมในภายหลังอีกด้วย โรคหลอดเลือดสมองเป็นโรคที่สามารถป้องกันได้ ถ้าสามารถปรับพฤติกรรมเสี่ยงได้ จะลดโอกาสป่วยเป็นโรคนี้ได้ถึงร้อยละ 90

ทั้งนี้ สถานการณ์โรคหลอดเลือดสมองของจังหวัดสระบุรี ปีงบประมาณ 2565–2567 อัตราป่วยรายใหม่ด้วยโรคหลอดเลือดสมองมีแนวโน้มเพิ่มขึ้นเท่ากับ 209.17, 241.16 และ 274.46 ต่อแสนประชากรตามลำดับ อัตราตายของผู้ป่วยโรคหลอดเลือดสมองที่เข้ารับการรักษาในโรงพยาบาลจังหวัดสระบุรี ร้อยละ 15.28, 13.16 และ 12.32 ตามลำดับ ซึ่งยังสูงกว่าเป้าหมายที่กำหนด (<ร้อยละ 7)

จังหวัดสระบุรีตระหนักถึงปัญหาเหล่านี้ จึงได้จัดงาน เดิน วิ่ง ปั่น ป้องกันอัมพาต ครั้งที่ 10

เฉลิมพระเกียรติฯ ขึ้น เพื่อแสดงความจงรักภักดีเฉลิมพระเกียรติพระบาทสมเด็จพระเจ้าอยู่หัว เนื่องในโอกาสพระราชพิธีมหามงคลเฉลิมพระชนมพรรษา 6 รอบ 28 กรกฎาคม 2567 ที่ทรงเป็นดั่งแสงนำใจของประชาชนไทยและทรงเป็นแบบอย่างแก่ประชาชนชาวไทยในการรักษาสุขภาพและการออกกำลังกาย ผ่านกิจกรรมออกกำลังกายอย่างง่ายๆ เช่น การเดิน วิ่ง หรือปั่นจักรยาน

การจัดงาน เดิน วิ่ง ปั่น ป้องกันอัมพาตครั้งที่ 10 เฉลิมพระเกียรติฯ ขับเคลื่อนโครงการฯ ผ่านเขตสุขภาพ 13 แห่งทั่วประเทศ โดยมีหน่วยงานขับเคลื่อนโครงการร่วมกัน ได้แก่ กระทรวงมหาดไทย กระทรวงการท่องเที่ยวและกีฬา กระทรวงศึกษาธิการ กระทรวงการพัฒนาสังคมและความมั่นคงของมนุษย์ และภาคีเครือข่ายการจัดกิจกรรมเฉลิมพระเกียรติ ประกอบด้วยกิจกรรมให้ความรู้โรคหลอดเลือดสมอง และกิจกรรมออกกำลังกายเดิน วิ่ง ปั่น ป้องกันอัมพาตในทุกจังหวัดทั่วประเทศ ร่วมจัดงานพร้อมกันเพื่อเป็นการตอกย้ำความสำคัญของการออกกำลังกายป้องกันโรคหลอดเลือดสมอง

สภาองค์กรชุมชนศรีสะเกษรับโล่รางวัลดีเด่น

นายอนุพงษ์ สุขสมนิตย์ ผู้ว่าราชการจังหวัดศรีสะเกษ เป็นประธานประชุมกรรมการประจำจังหวัดศรีสะเกษครั้งที่ 10/2567 ที่ห้องประชุมศาลากลางจังหวัดศรีสะเกษ โดยมีหัวหน้าส่วนราชการจังหวัดศรีสะเกษ นายอำเภอทั้ง 22 อำเภอของจังหวัดศรีสะเกษ และ **นายฉัตรชัย ไชยโยธา** ประธานสภาองค์กรชุมชนศรีสะเกษ ได้มอบหมายให้คณะกรรมการสภาองค์กรชุมชนศรีสะเกษเข้าร่วมประชุมและรับมอบโล่รางวัลดีเด่นระดับประเทศโครงการป้องกันและต่อต้านการทุจริตโดยมีส่วนร่วมของประชาชนจากสถาบันพัฒนาองค์กรชุมชนเข้ารับรางวัลเครือข่ายพื้นที่สีขาวต้นแบบในการป้องกันและเฝ้าระวังการทุจริต ในครั้งนี้ด้วย

นายฉัตรชัย กล่าวว่า สภาองค์กรชุมชนศรีสะเกษ ได้รับการประกาศยกย่องให้เป็นเครือข่าย PAPC ด้านทุจริตประจำปีงบประมาณ 2567 ระดับดีเด่นจากสำนักงานคณะกรรมการป้องกันและปราบปรามการทุจริตในภาครัฐ (สำนักงาน ปปท. เขต3) ในครั้งนี้ เพื่อเป็นการยกย่องเชิดชูองค์กรและหน่วยงานที่ได้มุ่งมั่นปฏิบัติการป้องกันและเฝ้าระวังการทุจริตจนประสบความสำเร็จมีผลงานโดดเด่นเป็นที่ประจักษ์ ทั้งนี้เป็นการยกระดับ

และต่อยอดโครงการต่อต้านการทุจริตโดยการมีส่วนร่วมของประชาชนจังหวัดศรีสะเกษ ให้จัดทำแผนงานเพื่อรับการสนับสนุนจากกองทุนป้องกันและปราบปรามการทุจริต (ป.ป.ช) ต่อไป

โดย มนวิภา จูภิบาล
กรรมการบริษัท วีอาร์ทวินส์ จำกัด

ให้ธรรมชาติขับเคลื่อนธุรกิจ

The Taskforce on Nature-related Financial Disclosures (TNFD) หรือคณะทำงานเฉพาะกิจด้านการเปิดเผยข้อมูลทางการเงินที่เกี่ยวข้องกับธรรมชาติ ได้ประกาศ ในการประชุมความหลากหลายทางชีวภาพ COP16 จัดขึ้นระหว่าง วันที่ 21 ตุลาคม–1 พฤศจิกายน 2567 ที่ เมือง Cali ประเทศโคลอมเบีย ว่า บริษัทในโลกมากกว่า 500 บริษัท ซึ่งโดยรวมแล้วมีมูลค่าหลักทรัพย์ตามราคาตลาดมากกว่า 6.5 ล้านล้านดอลลาร์ มีความมุ่งมั่นที่จะรายงานความเสี่ยงด้านที่เกี่ยวกับธรรมชาติ และความหลากหลายทางชีวภาพตามกรอบของ TNFD

TNFD คือความคิดริเริ่มระดับนานาชาติที่มีเป้าหมายในการพัฒนากรอบการทำงานเพื่อให้บริษัทและองค์กรต่างๆ เปิดเผยข้อมูลทางการเงินที่เกี่ยวข้องกับ "ธรรมชาติ" ทั้งการพึ่งพาและผลกระทบต่อความหลากหลายทางชีวภาพ ตลอดจนวิธีจัดการกับปัญหาของบริษัทนั้นๆ คล้ายคลึงกับกรอบการเปิดเผยข้อมูลความเสี่ยงทางการเงินที่เกี่ยวข้องกับ "สภาพภูมิอากาศ" หรือ Task Force on Climate-related Financial Disclosures (TCFD) ที่เผยแพร่ออกมาก่อนหน้านี้

จำนวนองค์กรที่ประกาศในครั้งนี้ เพิ่มขึ้นอย่างมีนัยสำคัญ โดยเพิ่มจากจำนวน 320 บริษัท เมื่อต้นปี 2567 ถือเป็นการพัฒนาความพยายามขององค์กร ในการจัดทำรายงานที่เป็นมาตรฐานเกี่ยวกับการกำกับดูแล กลยุทธ์ การบริหารความเสี่ยง และเป้าหมายที่เกี่ยวข้องกับธรรมชาติ

โดยที่การฟื้นฟูธรรมชาติเป็นวาระเร่งด่วนที่ทั่วโลกเร่งดำเนินการ ปัจจุบัน หลายประเทศใช้ Nature-based Solution เป็นกลยุทธ์ในการขับเคลื่อนการพัฒนาและระบบเศรษฐกิจ ซึ่งภาคธุรกิจต้องจับตามองและตั้งรับให้ทัน เพราะในอนาคต นโยบายรวมถึงกฎกติกาต่างๆ จะเปลี่ยนไปอ้างอิงธรรมชาติมากขึ้น และผู้เล่นที่ปรับตัวตามทันจะเป็นผู้นำในสนามการค้า

Nature-based Solution ถูกนิยามขึ้นโดยองค์การระหว่างประเทศเพื่อการอนุรักษ์ธรรมชาติ (IUCN) เมื่อ 20 ปีก่อน โดยตั้งอยู่บนหลักการว่า ธรรมชาติคือระบบที่มีประสิทธิภาพและประสิทธิผลสูงสุดในการแก้ปัญหาสิ่งแวดล้อม Nature-based Solution จึงเป็นแนวทางที่เลียนแบบกระบวนการทางธรรมชาติเพื่อรับมือกับความท้าทายที่เกิดขึ้น ไม่ว่าจะเป็นปัญหาการเปลี่ยนแปลงสภาพภูมิอากาศ การสูญเสียความหลากหลายทางชีวภาพ ไปจนถึงความมั่นคงของน้ำและพื้นดิน

ในระดับนานาชาติ สหภาพยุโรปได้รับรองยุทธศาสตร์ Biodiversity Strategy for 2030 ซึ่งมีเป้าหมายเพื่อปกป้อง ฟื้นฟู และปรับปรุงความหลากหลายทางชีวภาพ ตลอดจนบริการทางระบบนิเวศในสหภาพยุโรป โดยหนึ่งในองค์ประกอบสำคัญของกลยุทธ์คือ การบูรณาการ Nature-based Solution เข้ากับนโยบายด้านอื่นๆ ทั้งหมด เช่น ด้านการเกษตร ผลักดันให้เกษตรกรเปลี่ยนมาทำเกษตรอินทรีย์มากขึ้น เพื่อลดผลกระทบจากสารเคมีตกค้างและการปนเปื้อนของสารเคมีในดิน น้ำ และอากาศ

สำหรับประเทศไทย มีการนำแนวคิด Nature-based Solution มาสร้างสรรค์โครงสร้างพื้นฐานสีเขียวแล้วเช่นกัน เช่น การออกแบบสวนป่าเบญจกิติที่อ้างอิงภูมิศาสตร์ดั้งเดิมของกรุงเทพฯ ซึ่งเป็นพื้นที่ชุ่มน้ำ โดยสวนแห่งนี้จะทำหน้าที่เป็นฟองน้ำซึมซับน้ำที่ระบายลงสู่แม่น้ำเจ้าพระยาไม่ทัน และอาจท่วมขังพื้นที่เมือง นอกจากนี้ พรรณไม้แบบป่าชายเลน แบบที่สุ่มน้ำ และแบบบึงน้ำจืดที่ปลูกผสมผสานกันยังช่วยบำบัดและเพิ่มออกซิเจนให้น้ำที่ถูกกักเก็บไว้

TNFD เปิดตัวอย่างเป็นทางการเมื่อปี 2564 การดำเนินงานตามกรอบของ TNFD จะเป็นประโยชน์ต่อโลกธุรกิจ ในหลายมิติ อาทิ

เพิ่มความโปร่งใส TNFD จะกลายเป็นมาตรฐานในการเปิดเผยข้อมูลให้นักลงทุน และผู้มีส่วนได้เสียสามารถประเมิน และเปรียบเทียบความเสี่ยง รวมถึงโอกาสด้านสิ่งแวดล้อมของบริษัทต่างๆ เกิดการเลือกลงทุนในบริษัทที่ดำเนินธุรกิจเป็นมิตรต่อธรรมชาติ เพื่อสนับสนุนการปกป้อง และฟื้นฟูความหลากหลายทางชีวภาพ

พัฒนาความสามารถในการจัดการความเสี่ยง การจัดทำรายงาน TNFD จะช่วยให้บริษัทระบุและจัดการความเสี่ยงที่เกี่ยวข้องกับธรรมชาติได้อย่างมีประสิทธิภาพมากขึ้น เช่น การเผชิญกับภัยธรรมชาติ หรือการหยุดชะงักของห่วงโซ่อุปทานที่เกี่ยวข้องกับทรัพยากรธรรมชาติ ซึ่งจะช่วยสร้างความยืดหยุ่นระยะยาวให้ธุรกิจ

เพิ่มการลงทุนในแนวทางที่ส่งผลบวกต่อธรรมชาติ กรอบการทำงาน TNFD จะผลักดันการลงทุนไปสู่แนวทางที่ยั่งยืนกว่า ไม่ว่าจะเป็นการทำเกษตรอย่างยั่งยืน การใช้พลังงานหมุนเวียน หรือ Nature-based Solution เช่น การอนุรักษ์ป่าไม้ การสร้างพื้นที่ชุ่มน้ำ ตลอดจนการสร้างสรรค์โครงสร้างสีเขียว

นอกจากนั้น TNFD ยังเป็นเครื่องมือช่วยผลักดันให้บริษัทได้เห็นโอกาสในธุรกิจใหม่ ที่สามารถเติบโตและสร้างผลกำไรระยะยาว ในขณะเดียวกันก็ช่วยปกป้องและฟื้นฟูธรรมชาติ กรอบการทำงานที่มีธรรมชาติเป็นแกนกลางนี้จะช่วยปรับระบบการเงินโลก ให้สอดคล้องกับเป้าหมายของข้อตกลงปารีสและอนุสัญญาว่าด้วยความหลากหลายทางชีวภาพ เพื่อโลกธรรมชาติและเศรษฐกิจสามารถเติบโตไปด้วยกันได้อย่างสมดุล

"โดยที่การฟื้นฟูธรรมชาติเป็นวาระเร่งด่วนที่ทั่วโลกเร่งดำเนินการ ปัจจุบันหลายประเทศใช้ Nature-based Solution เป็นกลยุทธ์ในการขับเคลื่อนการพัฒนาและระบบเศรษฐกิจ ซึ่งภาคธุรกิจต้องจับตามองและตั้งรับให้ทัน เพราะในอนาคต นโยบายรวมถึงกฎกติกาต่างๆ จะเปลี่ยนไปอ้างอิงธรรมชาติมากขึ้น และผู้เล่นที่ปรับตัวตามทันจะเป็นผู้นำในสนามการค้า"

(ขอขอบคุณ ข้อมูลจาก Global Compact Network Thailand และ ESG Today info@esgtoday.com)

ททท.จัดเที่ยวสุขท้าลอง 72 สไตล์เมืองจันทบุรี ชมวัด-ชิมขนม/อาหารโบราณ-หนุนอาชีพชุมชน

นายนิธิ ศรีแพร รองผู้ว่าการด้านการสื่อสารการตลาดการท่องเที่ยวแห่งประเทศไทย (ททท.) เปิดเผยว่า ททท.ได้กระตุ้นการท่องเที่ยวภายในประเทศส่งท้ายปีโดยการเชิญชวนคนไทยออกเดินทางท่องเที่ยวแคมเปญ สุขท้าลอง 7 สไตล์ โดยได้ดำเนินการกระตุ้นจุดขายมุมมองใหม่ 72 เส้นทาง 72 สไตล์จากแหล่งท่องเที่ยวทั่วประเทศไทยด้วยการจัดทำ E-book ทั้งนี้ เพื่อเป็นการท้าให้คนไทยออกเดินทางท่องเที่ยวผ่านแนวคิด 5 Must Do in Thailand ให้ไปทำ ไปดู ไปกิน ไปเห็นด้วยตัวเองอย่างแท้จริง ผ่านแคมเปญ สุขท้าลอง 72 สไตล์ดังกล่าว ล่าสุด ได้นำคณะสื่อมวลชนจัดทริปเปิดประสบการณ์สุขท้าลอง 72 สไตล์ที่จังหวัดจันทบุรีกับมุมมองใหม่ที่หลายคนอาจจะไม่รู้มาก่อนผ่าน 5 Must Do @จันทบุรี ที่คัดสรรมาแล้วว่า จะต้องไปสัมผัสเที่ยวชมแหล่งท่องเที่ยวเหล่านี้สักครั้งหนึ่ง

ก้าวแรกสุดต้อง MUST SEE กำแพงแห่งศรัทธาต้องเห็นให้ได้ ซึ่งเป็นอาสนวิหารพระนางมารีอาปฏิสนธินิรมล แหล่งท่องเที่ยวในย่านชุมชนเก่าแก่ริมแม่น้ำจันทบุรี จุดไฮไลต์ที่นักท่องเที่ยวชื่นชอบจะเป็น ตัวโบสถ์ที่มีความงดงามจากสถาปัตยกรรมตะวันตกสไตล์โกธิค อายุเก่าแก่หลายร้อยปีและมีอยู่แห่งเดียวเท่านั้นในภาคตะวันออก ภายในโบสถ์ตกแต่งบริเวณเพดานเป็นรูปท้องเรืองโนอาห์ มีช่องบานกระจกตกแต่งด้วยกระจกสีอายุกว่าร้อยปีเป็นภาพนักบุญ 13 องค์ และมีรูปปั้นพระแม่มารีประดับด้วยพลอยนานาชนิดกว่า 200,000 เม็ด หรือกว่า 2 หมื่นกะรัตงดงามมาก และบริเวณที่อยู่ใกล้กันอีกแห่งด้านหลังโบสถ์ จะเป็นซอยเล็กๆ ทางเข้า บ้านพิพิธภัณฑ์กางเขน ซึ่งเป็นจุดชมกำแพงแห่งศรัทธา 1 ใน 9 มุมลับเมืองจันทบุรี เป็นภาพเขียนที่สะท้อนความศรัทธาอันงดงามของชาวคริสต์อยู่บนฝาผนัง เดินเข้าไปเปรียบเหมือนเดินทางไปสวรรค์

จุดอันซีนต่อมาเป็นแหล่งน่าค้นหามากคือ MUST SEEK อันซีนวัดปากน้ำแขมหนู อยู่ติดทะเลปากอ่าว หนึ่งในสถานที่สะท้อนศิลปวัฒนธรรมอันงดงามของชาวจันทบุรี อยู่ที่วัดปากน้ำแขมหนู อ.ท่าใหม่ จุดสนใจที่ตัวโบสถ์เซรามิกสีน้ำเงินสะดุดตามาก ถือเป็นผลงานแห่งความภาคภูมิใจ เหตุผลเนื่องจากสมัยก่อนตัวโบสถ์ ซึ่งตั้งอยู่บริเวณปากอ่าว มีความผุกร่อนง่ายจนต้องบูรณะอยู่หลายครา จึงได้หาแนวทางป้องกันการกัดกร่อนจากน้ำเค็มด้วยการใช้เซรามิกทั่วทั้งโบสถ์ เลือกโทนสีขาวและน้ำเงินที่กลมกลืนกับท้องทะเล กลายเป็นโบสถ์ที่โดดเด่นเป็นเอกลักษณ์ไม่เหมือนใคร

และที่น่าจะเป็นแหล่งต้องค้นหาจริงๆ สำหรับ MUST SEEK เชื่อว่าใครได้เห็นเป็นต้องประทับใจ

ต้องที่นี่เลย "วัดเขาบรรจบ" อ.มะขาม ตั้งอยู่ในเขตอุทยานแห่งชาติเขาสอยดาวที่บรรจบกับเทือกเขาคิชฌกูฏ อดีตเป็นสำนักสงฆ์กลางป่าธรรมชาติ อดีตเจ้าอาวาสวัดเขาสุกิมได้เข้ามาพัฒนาจนขอตั้งเป็นวัดในที่สุด สิ่งที่น่าทึ่งในวัดแห่งนี้ เมื่อไปถึงจะพบกับตัวโบสถ์ที่งดงามท่ามกลางผืนป่า พระประธานจะจำลองเหมือนพระพุทธชินราช ถือเป็นสถานที่ปฏิบัติธรรมที่เงียบสงบมากๆ โดยรอบๆ จะมีสะพานแขวนข้ามธารน้ำตกกลางป่าเขาที่เต็มไปด้วยความเขียวชอุ่ม มองไปทางไหนก็ชื่นตาชื่นใจหายใจเต็มปอด วัดเขาบรรจบ ยังมีอันซีนไฮไลต์สุดๆ ก็คือ "ประตูสวรรค์" (Heavenly Door) ซึ่งเป็นทางเดินกลางป่าของพระสงฆ์เพื่อออกไปบิณฑบาต เป็นเส้นทางที่ลอดผ่านช่องว่างกลางต้นไม้ขนาดยักษ์ ชื่อว่า "ต้นสมพงษ์" สูงประมาณ 10 เมตร รอบต้นประมาณ 10 คนโอบ ไม่ว่าจะมองจากด้านไหนก็งดงาม เป็นของขวัญจากธรรมชาติที่ผ่านการอนุรักษ์มาอย่างยาวนาน เห็นแล้วชื่นใจจริง ๆ

นอกจากนี้ ยังมีสถานที่ท่องเที่ยวที่เกิดจากชุมชนที่ต้องพยายามเข้าไปสัมผัสวิถีชีวิตเข้าถึงคือ MUST TRY เป็นการล่องเรือชมเหยี่ยวแดงจำนวนมาก บินทักทายกลางลำน้ำที่ผสมผสานทั้งน้ำกร่อยน้ำเค็ม มีเส้นทางพาย SUB BOARD ชิลๆ ได้ทั้ง

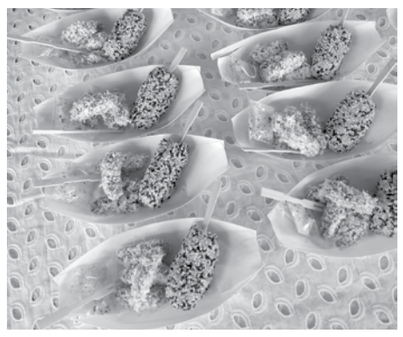

แม่น้ำและทะเล การนั่งเรือชมฝูงเหยี่ยวแดง สองฝั่งคลองหนองบัว โดยลงเรือจากชุมชนขนมแปลก อ.เมืองจันทบุรี ล่องไปถึงชุมชนบางสระเก้า อ.แหลมสิงห์ ใช้เวลาไม่เกิน 1 ชั่วโมง นอกจากฝูงเหยี่ยวแดงที่จะออกมาทักทายเป็นกลุ่มใหญ่ในช่วงเย็นๆ แล้ว ยังมองเห็นทิวป่าโกงกางอันอุดมสมบูรณ์ มีฉากหลังเป็นภูเขาอันกว้างใหญ่

การได้มาเที่ยวเมืองจันทบุรีสิ่งที่ขาดไม่ได้เลยคือ เศรษฐกิจชุมชนโดยวิสาหกิจชุมชนหนองบัว ที่รวมกลุ่มกันทำขนมพื้นเมืองดั้งเดิมที่หายากมากในปัจจุบัน ต้องมาชิมให้ได้ว่ากันว่า ถ้าไม่ได้กินขนมพื้นเมืองที่นี่ก็มาไม่ถึงจันทบุรี MUST TASTE ประธานวิสาหกิจชุมชน บอกว่าที่นี่ถูกเรียกว่าชุมชนขนมแปลก ริมคลองหนองบัว อ.เมืองจันทบุรี เป็นชุมชนเก่าที่มีกลิ่นอายตลาดการค้าแบบโบราณ ผสมผสานกับวิถีชาวประมง มาแล้วต้องได้ชิมขนมชื่อแปลกดีคือขนมควยลิง เป็นขนมโบราณที่ทำจากแป้งข้าวเหนียว นำไปต้มแล้วคลุกกับมะพร้าว โรยด้วยน้ำตาล รับรองอร่อยที่สุด

สุดท้ายของการมาเยือนเมืองจันทบุรี การมาสนับสนุนสินค้าชุมชน สร้างงานสร้างอาชีพที่มีชื่อเสียงมากสุดคือ การทอผ้าด้วยเสื่อกก MUST BUY ต้องมาดูผลิตภัณฑ์ที่สานด้วยกกบ้านบางสระเก้า หากมีโอกาสมาเที่ยวชุมชนบางสระเก้า อ.แหลมสิงห์ จะพบกับต้นกกที่ตากเรียงรายทั่วหมู่บ้าน เพราะที่นี่คือแหล่งผลิตผลงานดีๆ ที่รู้จักกันในนามเสื่อจันทบูร ภูมิปัญญาที่สืบทอดกันมาอย่างยาวนาน ก่อนจะได้รับการยกระดับประยุกต์เป็นสินค้าต่างๆ ที่ทันสมัย ทั้งกระเป๋าหลากหลายรูปแบบ แผ่นรองจาน แผ่นรองแก้ว กล่องเก็บของ ฯลฯ เป็นสินค้าชุมชนดั้งเดิมและมีการพัฒนาต่อยอดส่งขายนักท่องเที่ยวรวมถึงส่งออกต่างประเทศอีกด้วย

ทริปเส้นทาง 5 MUST DO ON เมืองจันทบุรี ครั้งนี้เข้ากับแคมเปญ สุขท้าลอง 72 สไตล์อย่างแท้จริง

ธ.ก.ส.เปิดโครงการเกษตรวิวัฒน์ ซื้อที่ดินเพื่อการเกษตรก่อนเกษียณ

ธนาคารเพื่อการเกษตรและสหกรณ์การเกษตร (ธ.ก.ส.) เปิดตัวสินเชื่อเคหะเพื่อที่อยู่อาศัย กรอบวงเงินรวม 50,000 ล้านบาท พร้อมเตรียมเสนอคณะกรรมการธนาคาร ขอสินเชื่อเกษตรวิวัฒน์ สำหรับประชาชนที่ทำงานในเมือง ซึ่งมีอายุ 50 ปีขึ้นไป หรือเตรียมมีอาชีพเสริมในภาคการเกษตร ให้สามารถขอสินเชื่อเพื่อนำไปซื้อที่ดินทำการเกษตร 1 คน สามารถซื้อได้ไม่เกิน 20 ไร่

นายฉัตรชัย ศิริไล ผู้จัดการธนาคารเพื่อการเกษตรและสหกรณ์การเกษตร (ธ.ก.ส.) กล่าวว่า ในโอกาสฉลองครบรอบวันสถาปนาปีที่ 59 ธ.ก.ส.เปิดตัวสินเชื่อเคหะเพื่อที่อยู่อาศัย BAAC Housing Loans กรอบวงเงินรวม 50,000 ล้านบาท วงเงินให้กู้สูงสุดไม่เกิน 5 ล้านบาทต่อหลักประกัน อัตราดอกเบี้ยพิเศษ 5 ปีแรก ที่ 2.99% ต่อปีผ่อนชำระสูงสุด 40 ปี เพื่อสนับสนุนเงินทุนอัตราดอกเบี้ยต่ำ ให้กับเกษตรกรและบุคคลในครอบครัวที่มีรายได้ประจำ สามารถกู้เงินเพื่อปลูกสร้างที่อยู่อาศัยในภาคชนบทได้

นอกจากนี้ ธ.ก.ส. เตรียมเสนอคณะกรรมการธนาคาร ขอสินเชื่อเกษตรวิวัฒน์ สำหรับประชาชนที่ทำงานในเมืองกลุ่มมนุษย์เงินเดือนที่มีอายุ 50 ปีขึ้นไป ที่ใกล้จะเกษียณอายุ หรือเตรียมมีอาชีพเสริมในภาคการเกษตรให้สามารถขอสินเชื่อเพื่อนำไปซื้อที่ดินเพื่อทำการเกษตร วางแผนทำธุรกิจหลังเกษียณ เพื่อรองรับเรื่องสังคมผู้สูงอายุ

"ในส่วนของวงเงินรอเสนอคณะกรรมการธนาคาร โดย 1 คน สามารถซื้อได้ไม่เกิน 20 ไร่ ซึ่งย้ำว่าธนาคารต้องระมัดระวังในการซื้อเพื่อเก็งกำไร"

ขณะที่สินเชื่อชะลอการขายข้าวตามนโยบายรัฐบาล ในฝั่งฝ่ายจัดการได้ผ่านความเห็นชอบจากคณะกรรมการจัดการแล้ว โดยทำควบคู่กับฝั่งของคณะกรรมการนโยบายและบริหารจัดการข้าว (นบข.) ในการเตรียมประชุม เพื่อเสนอเข้าต่อมติ ครม. วงเงินเบื้องต้น 2.8 หมื่นล้านบาท คาดว่าเสนอภายใน พ.ย.นี้

ด้านการแจกเงินไร่ละ 1,000 บาท เป็นนโยบายของรัฐบาล ในฝั่ง ธ.ก.ส. เตรียมพร้อมทั้งสภาพคล่องและข้อมูล รวมถึงระบบงานที่จะทำให้การดำเนินงานของโครงการรัฐสามารถทันต่อความต้องการของประชาชนและตอบสนองนโยบายรัฐบาลได้ทัน

สำหรับมาตรการพักชำระหนี้ลูกหนี้รายย่อยระยะที่ 2 เป็นการแก้ไขปัญหาหนี้ต่อเนื่องให้กับเกษตรกรที่เข้าร่วมมาตรการ ระยะที่ 1 กว่า 1.41 ล้านราย โดยเปิดให้ลูกค้าแจ้งความประสงค์เข้าร่วมมาตรการ ระยะที่ 2 ผ่านสาขา ธ.ก.ส.ทั่วประเทศ ตั้งแต่วันที่ 1 ตุลาคม 2567-31 มกราคม 2568

โดยรัฐบาลจะชำระดอกเบี้ยแทน เพื่อลดภาระค่าใช้จ่ายของลูกค้าในช่วงพักหนี้ ซึ่งธนาคารได้กระตุ้นให้เกษตรกรเห็นประโยชน์ของการชำระหนี้ในช่วงนี้ เนื่องจากเงินที่ชำระในช่วงพักชำระหนี้ จะนำไปตัดเงินต้น ทำให้ภาระหนี้ระยะยาวลดลง ซึ่งเป็นประโยชน์ต่อลูกค้าเอง ขณะเดียวกัน ธ.ก.ส.ยังจัดกิจกรรมชำระดีมีโชคโดยมอบโชคให้กับลูกค้าที่ชำระหนี้ก่อนหรือตรงตามกำหนดเวลา เป็นรางวัลมูลค่ากว่า 483 ล้านบาท ซึ่งนอกจากเป็นการสร้างขวัญกำลังใจให้กับลูกค้าที่ชำระหนี้แล้ว ยังเป็นการเสริมสร้างวินัยในการชำระหนี้ ช่วยสร้างเครดิตที่ดีให้กับตนเองและนำไปสู่การแก้ปัญหาหนี้ได้อย่างยั่งยืน

โครงการทหารพันธุ์ดี 'เรียนรู้แก้จน' แนวพระราชดำริกรมสมเด็จพระเทพฯ

โครงการ "ทหารพันธุ์ดี ค่ายสมเด็จพระเอกาทศรถ" โครงการตามแนวพระราชดำริ สมเด็จพระกนิษฐาธิราชเจ้า กรมสมเด็จพระเทพรัตนราชสุดาฯ สยามบรมราชกุมารี เป็นต้นแบบและเป็นแหล่งผลิตพันธุ์พืชและพันธุ์สัตว์ แก้ไขปัญหาความยากจนให้กับเกษตรกรในพื้นที่ภาคเหนือตอนล่าง พลิกฟื้นแผ่นดินว่างเปล่าให้มีคุณภาพเหมาะสมกับการทำเกษตรอินทรีย์ รวมถึงการเป็นแหล่งเรียนรู้ให้กับกำลังพล ครอบครัว และประชาชนโดยทั่วไป

สำหรับโครงการ "ทหารพันธุ์ดี ค่ายสมเด็จพระเอกาทศรถ" ได้ดำเนินโครงการมาตั้งแต่ปี พ.ศ. 2559 เป็นโครงการตามแนวพระราชดำริ สมเด็จพระกนิษฐาธิราชเจ้า กรมสมเด็จพระเทพรัตนราชสุดาฯ สยามบรมราชกุมารี ได้มีพระราชกระแสต่อ **พลโท วิจักขฐ์ สิริบรรสพ** แม่ทัพภาคที่ 3 ณ ขณะนั้น ให้ดำเนินการจัดทำโครงการ "เดินตามรอยเท้าพ่อ เกษตรอินทรีย์" ภายในหน่วยทหาร เพื่อเป็นต้นแบบและเป็นแหล่งผลิตพันธุ์พืชและพันธุ์สัตว์ แก้ไขปัญหาความยากจนให้กับเกษตรกรในพื้นที่ภาคเหนือตอนล่าง พลิกฟื้นแผ่นดินว่างเปล่าให้มีคุณภาพเหมาะสมกับการทำเกษตรอินทรีย์ รวมถึงการเป็นแหล่งเรียนรู้ให้กับกำลังพล ครอบครัว และประชาชนโดยทั่วไป เข้ามาศึกษากระบวนการเกษตรอินทรีย์ เพื่ออยู่บนพื้นฐานของความพอเพียง ตามแนวทางหลักปรัชญาเศรษฐกิจพอเพียงของพระบาทสมเด็จพระบรมชนกาธิเบศร มหาภูมิพลอดุลยเดชมหาราช บรมนาถบพิตร

ต่อมาได้เปลี่ยนชื่อเป็น โครงการ "ทหารพันธุ์ดี" โดยใช้พื้นที่ว่างเปล่าให้เกิดประโยชน์ มุ่งเน้นการทำเกษตรอินทรีย์ การปศุสัตว์ และการประมง ตามหลักทฤษฎีและหลักการทรงงานของพระบาทสมเด็จพระบรมชนกาธิเบศร มหาภูมิพลอดุลยเดชมหาราช บรมนาถบพิตร ให้เกิดการปฏิบัติจริงภายในหน่วยทหาร

ปัจจุบันการดำเนินงานโครงการทหารพันธุ์ดี ค่ายสมเด็จพระเอกาทศรถ มีทั้งสิ้น 5 ศูนย์ฯ 5 โครงการฯ ซึ่งได้เปิดให้ผู้ที่สนใจเข้ามาศึกษาดูงานและมีผลผลิตเป็นไปตามเป้าหมายทุกปี ทั้งนี้ได้ขอพระราชทานพันธุ์พืชและพันธุ์สัตว์และแจกจ่ายให้แก่ประชาชนและหน่วยงานต่างๆ สอดคล้องตามพระราชดำริฯ โครงการทหารพันธุ์ดี ค่ายสมเด็จพระเอกาทศรถ ได้แก่ 1. ศูนย์เพาะพันธุ์ปลาน้ำจืดพระราชทาน "เพื่อนช่วยเพื่อน" ภาคเหนือตอนล่าง ดำเนินการเลี้ยงและขยายพันธุ์ปลานิลจิตรลดา พร้อมทดลองการเลี้ยงในลักษณะต่างๆ 2. ศูนย์เพาะพันธุ์กบพระราชทาน "เพื่อนช่วยเพื่อน" ภาคเหนือตอนล่าง ดำเนินการทดลองเลี้ยงและขยายพันธุ์กบ 3 สายพันธุ์ ได้แก่ พันธุ์ทุ่งกุลา, พันธุ์นาน่าน และพันธุ์นาพิษณุโลก 3. ศูนย์ผลิตพันธุ์สัตว์ปีกพระราชทาน "เพื่อนช่วยเพื่อน" ภาคเหนือตอนล่าง ดำเนินการเลี้ยงและขยายพันธุ์ จำนวน 2 สายพันธุ์ ได้แก่ พันธุ์เหลืองหางขาว และ เทาทอง 4. ศูนย์ผลิตเมล็ดพันธุ์พืชพระราชทาน "เพื่อนช่วยเพื่อน" ภาคเหนือตอนล่าง ดำเนินการปลูกและเก็บเมล็ดพันธุ์พืชผัก จำนวน 15 ชนิด อาทิเช่น กระเจี๊ยบเขียว, กะเพราแดง, แตงกวา และถั่วฝักยาวสีม่วงสิรินธร เบอร์ 1 เป็นต้น

จ.ส.อ.มิตรชัย ชิดทอง จนท.ปฏิบัติงานโครงการผลิตแพะพระราชทาน "เพื่อนช่วยเพื่อน" พื้นที่ภาคเหนือ กล่าวว่า ขณะนี้ทางโครงการได้ผลิตแพะพระราชทานให้ประชาชนที่ต้องการเลี้ยงแพะเพื่อเสริมรายได้จากอาชีพหลัก ช่วยเหลือประชาชนที่ยากไร้ รวมถึงทหารที่ปลดประจำการไปก็สามารถขอพระราชทานพันธุ์แพะไปเลี้ยงเพื่อหารายได้สร้างอาชีพได้ โดยปีก่อนจะพระราชทานให้ประชาชนปีละ 2 ครั้ง ครั้งหนึ่งประมาณ 30 ตัว แต่ในปีนี้แพะในโครงการฯ ออกลูกเดี่ยว จึงทำให้ประชากรแพะในโครงการลดลง ประกอบกับแพะที่ออกลูกมาเป็นตัวผู้เยอะ แต่ชาวบ้านเองอยากได้ตัวเมียเพื่อไปเป็นแม่พันธุ์ออกลูกต่อไป สำหรับแพะที่เลี้ยงในโครงการจะเป็นแพะพันธุ์แบล็คเบงกอล เป็นหลัก และแพะพันธุ์บอร์เพศเมีย ซึ่งประชาชนทั่วไปเข้าเยี่ยมชมได้ หากมาเป็นหมู่คณะ หรือการทัศนศึกษา ทางเจ้าหน้าที่โครงการฯ ก็จะจัดเตรียมกิจกรรมไว้ผู้เข้าเยี่ยมโครงการได้ร่วมกิจกรรมกันด้วย สามารถติดต่อสอบถามเพิ่มเติมได้ทางโครงการ "ทหารพันธุ์ดี" ค่ายสมเด็จพระเอกาทศรถ อ.เมือง จ.พิษณุโลก

"ออมสิน" เปิดโฉม บริษัท เงินดีดี จำกัด
ให้สินเชื่อผ่านแอป Good Money by GSB

ออมสินขยายบทบาทธนาคารเพื่อสังคม หวังช่วยให้ประชาชนฐานรากเข้าถึงแหล่งเงินทุนได้มากขึ้น โดยเปิดบริษัท เงินดีดี จำกัด ในรูปแบบกิจการ Non-Bank ซึ่งเป็นบริษัทใหม่ในเครือ พร้อมให้บริการสินเชื่อด้วยอัตราดอกเบี้ยที่เป็นธรรม ผ่านแอปพลิเคชัน ที่ชื่อว่า "GOOD MONEY ตั้งเป้า 4 ปี ปล่อยกู้ได้ 500,000 ราย

วิทัย รัตนากร

นายวิทัย รัตนากร ผู้อำนวยการธนาคารออมสิน เปิดเผยว่า ภายใต้บทบาทธนาคารเพื่อสังคม ได้เดินหน้าขยายผล Social Impact ผ่านภารกิจ Financial Inclusion เพื่อขยายโอกาสให้ประชาชนฐานรากเข้าถึงแหล่งเงินทุนในระบบ ที่เป็นธรรมมากขึ้น โดยเฉพาะกลุ่มที่มีความเสี่ยงสูง ซึ่งหลักเกณฑ์ของระบบธนาคารไม่สามารถปล่อยสินเชื่อได้ ทำให้ต้องพึ่งพาหนี้นอกระบบ หรือสินเชื่อในระบบที่ดอกเบี้ยสูงเกินจริง จึงจัดตั้งบริษัทให้บริการสินเชื่อผ่านแอปพลิเคชัน ชื่อว่า "GOOD MONEY - เงินดีดีเพื่อคนไทย แพลตฟอร์มสินเชื่อเพื่อความเท่าเทียมในสังคม" ดำเนินธุรกิจภายใต้บริษัท เงินดีดี จำกัด กิจการ Non-Bank กลุ่มบริษัทในเครือธนาคารออมสิน เพื่อเป็นกลไกในการลดดอกเบี้ยในตลาดสินเชื่อที่ไม่มีหลักประกันภายใต้ใบอนุญาตประกอบธุรกิจสินเชื่อส่วนบุคคล และสินเชื่อรายย่อยเพื่อการประกอบอาชีพ (Nano Finance) ที่สามารถรับความเสี่ยงได้สูงขึ้น ประกอบกับการนำเทคโนโลยีมาเพิ่มความคล่องตัวในการปล่อยสินเชื่อ จะดึงคนเข้าสู่ระบบได้มากขึ้น ช่วยแก้ปัญหาหนี้ครัวเรือน ให้เศรษฐกิจและสังคมเติบโตอย่างยั่งยืน

"บริษัท เงินดีดี จำกัด เป็นบริษัทร่วมทุนระหว่างธนาคารออมสิน (49%) และบริษัท มีที่มีเงิน จำกัด (51%) กลุ่มบริษัทในเครือธนาคารออมสิน ทำธุรกิจสินเชื่อที่ดินและขายฝาก เพื่อขยายการเข้าถึงสินเชื่อของกลุ่ม SMEs บริษัท เงินดีดี มีทุนจดทะเบียนชำระแล้ว 400 ล้านบาท ภายใต้การกำกับดูแลของธนาคารแห่งประเทศไทย"

นางสาวสิรินันท์ จิรดิลก กรรมการผู้จัดการ บริษัท เงินดีดี จำกัด เปิดเผยว่า แพลตฟอร์ม GOOD MONEY - เงินดีดีเพื่อคนไทย จะช่วยสร้างมาตรฐานใหม่ในการพัฒนาเครื่องมือทางการเงิน และส่งมอบประสบการณ์ใช้บริการสินเชื่อดิจิทัลที่เข้าถึงง่ายและครบวงจร ซึ่งประชาชนทุกคนสามารถสมัครสินเชื่อ จนถึงการรับผลอนุมัติด้วยตนเองผ่านแอปพลิเคชันได้ทุกที่ทุกเวลา โดยบริษัทฯ ให้ความสำคัญกับการอนุมัติสินเชื่ออย่างรับผิดชอบ ให้กู้ตามความจำเป็นและความสามารถในการชำระคืน ด้วยการนำระบบ AI และเทคโนโลยีขั้นสูงที่มีความรวดเร็วและปลอดภัย มาใช้ในการวิเคราะห์ข้อมูลส่วนบุคคลและประเมินความสามารถในการชำระหนี้

ทั้งนี้ หลังได้รับอนุญาตฯ จากธนาคารแห่งประเทศไทยเมื่อวันที่ 13 มิถุนายน 2567 ทางบริษัทฯ ได้ทดลองเปิดใช้ระบบตั้งแต่เดือนกรกฎาคม 2567 ที่ผ่านมา มีผู้สนใจใช้บริการยื่นขอสินเชื่อผ่านแอปพลิเคชันแล้วกว่า 100,000 ราย บริษัทฯ เชื่อมั่นว่า แพลตฟอร์ม GOOD MONEY - เงินดีดีเพื่อคนไทย จะช่วยให้ทุกคนบรรลุเป้าหมายในการสร้างอนาคตทางการเงินที่ดีและยั่งยืน เพื่อคนไทยทุกอาชีพไปด้วยกัน

นางสาวสิรินันท์ กล่าวอีกว่า แพลตฟอร์ม GOOD MONEY - เงินดีดีเพื่อคนไทย นำเสนอผลิตภัณฑ์สินเชื่อรายย่อย 2 ประเภท ได้แก่ 1) สินเชื่อส่วนบุคคล (Personal Loan) รูปแบบการรับเงินแบบรับเงินก้อนครั้งเดียว และผ่อนชำระคืนเป็นงวดๆ ด้วยการชำระยอดคืนเดือนละเท่าๆ กัน (Term Loan) มีวัตถุประสงค์เพื่อเพิ่มสภาพคล่องในการดำรงชีพ / การประกอบอาชีพ สำหรับพนักงานประจำและเจ้าของกิจการจดทะเบียนบริษัท โดยไม่ต้องมีหลักทรัพย์ หรือบุคคลค้ำประกันและ 2) สินเชื่อนาโนกู้ดมันนี่ หรือ Nano Finance สำหรับผู้ที่ต้องการเงินทุนหมุนเวียนในการประกอบอาชีพหรือดำเนินธุรกิจ โดยมุ่งเน้นการสร้างหนี้ที่ก่อให้เกิดรายได้ (Productive Loan) ด้วยอัตราดอกเบี้ยที่เป็นธรรม เริ่มต้นที่ 19% ต่อปี

นอกจากนี้ บริษัท เงินดีดี จำกัด ได้ให้ความสำคัญกับการปล่อยสินเชื่ออย่างรับผิดชอบ โดยใช้ระบบการประเมินคุณสมบัติผู้ขอกู้ที่พิจารณาจากอัตราส่วนภาระการชำระหนี้ต่อรายได้ (DSR) และอัตราดอกเบี้ยตามความเสี่ยง (Risk-Based Pricing) เพื่อให้มั่นใจว่าลูกค้ามีความสามารถในการชำระหนี้ได้โดยไม่เกิดปัญหาหนี้เกินตัว

สำหรับลูกค้าที่มีประวัติการชำระหนี้ดีอย่างต่อเนื่อง จะมีโอกาสได้รับอัตราดอกเบี้ยที่ต่ำลง ซึ่งเป็นการส่งเสริมวินัยทางการเงินที่ดี และเปิดโอกาสให้ลูกค้าสามารถพัฒนาไปสู่การใช้บริการสินเชื่อของธนาคารออมสินในอนาคต ผู้ที่สนใจสามารถดาวน์โหลดแอปพลิเคชัน Good Money by GSB ได้แล้ว ทั้งในระบบ iOS และ Android โดยลูกค้าธนาคารออมสินสามารถยืนยันตัวตนผ่านแอปพลิเคชัน MyMo ส่วนลูกค้าทั่วไปสามารถยืนยันตัวตนด้วยบัตรประชาชนที่สาขาธนาคารออมสิน ทั่วประเทศ

บสย. MOU กับ KODIT เกาหลีใต้
ยกระดับค้ำประกันสินเชื่อ SME ไทย

นายเผ่าภูมิ โรจนสกุล รัฐมนตรีช่วยว่าการกระทรวงการคลัง พร้อมด้วย **นางสาวสภัทร์พร ธรรมาภรณ์พิลาศ** รองผู้อำนวยการสำนักงานเศรษฐกิจการคลัง รักษาการในตำแหน่งที่ปรึกษาด้านเศรษฐกิจการเงิน และ**นายสุพัฒน์ เมธีวรพจน์** ประธานกรรมการ บรรษัทประกันสินเชื่ออุตสาหกรรมขนาดย่อม (บสย.) เป็นสักขีพยานในพิธีลงนามบันทึกข้อตกลงความเข้าใจ (MOU) ระหว่าง บรรษัทประกันสินเชื่ออุตสาหกรรมขนาดย่อม (บสย.) กับ Korea Credit Guarantee Fund (KODIT) สถาบันค้ำประกันสินเชื่อของสาธารณรัฐเกาหลี เพื่อพัฒนาบริการค้ำประกันสินเชื่ออย่างต่อเนื่องรวมถึงการค้ำประกันระหว่างประเทศ สำหรับการขยายตัวและการเติบโตของ SMEs ประเทศไทยและสาธารณรัฐเกาหลีในระดับสากล

โดยมี **นายสิทธิกร ดิเรกสุนทร** กรรมการและผู้จัดการทั่วไป บสย. และ **Mr .CHOI Won-mok,** Chairperson and CEO of the Korea Credit Guarantee Fund (KODIT) ร่วมลงนาม ณ Korea Credit Guarantee Fund (KODIT) สำนักงานใหญ่ เมืองแทกู สาธารณรัฐเกาหลี เมื่อวันที่ 7 พ.ย. 2567

ด้าน **นายคารม พลพรกลาง** รองโฆษกประจำสำนักนายกรัฐมนตรี เปิดเผยว่า รัฐบาลได้เดินหน้ายกระดับผู้ประกอบการ ธุรกิจขนาดกลางและขนาดเล็ก (SMEs) ในประเทศไทย โดยบรรษัทประกันสินเชื่ออุตสาหกรรมขนาดย่อม (บสย.) ลงนาม MOU กับ Korea Credit Guarantee Fund (KODIT) สถาบันค้ำประกันสินเชื่อของเกาหลีใต้ ร่วมมือยกระดับการค้ำประกันสินเชื่อ SMEs ในประเทศไทย

การลงนามความร่วมมือนี้ ถือเป็นการเริ่มต้นเพื่อยกระดับ และพัฒนาการค้ำประกันสินเชื่อสำหรับธุรกิจขนาดกลางและขนาดย่อมของคนตัวเล็กให้แข็งแกร่ง สามารถเติบโตไปเป็นอุตสาหกรรมขนาดใหญ่ในทุกประเภทได้ พร้อมทั้งเสริมสร้างกลไกการค้ำประกันสินเชื่อ การบริหารจัดการความเสี่ยงที่ดีขึ้น เพื่อศักยภาพในการสนับสนุนทางการเงินให้กับผู้ประกอบการ SMEs รวมทั้งการยกระดับโมเดลการให้คะแนนเครดิตค้ำประกันสินเชื่อ หรือ Credit Scoring จะทำให้ทั้ง 2 องค์กรก้าวสู่บทบาทใหม่ ในฐานะผู้สนับสนุนด้านเครดิตในด้านการเข้าถึงสินเชื่อ และนำโมเดลทางด้าน Credit Scoring ไปใช้กับรูปแบบธุรกิจใหม่ ปรับปรุงและยกระดับการดำเนินงาน

"การลงนามนี้ จะเป็นการขยายศักยภาพของการค้ำประกันสินเชื่อ บสย. เพื่อให้ก้าวสู่การจัดตั้ง "สถาบันค้ำประกันเครดิตแห่งชาติ" หรือ NaCGA (National Credit Guarantee Agency) โดยเป็นการขยายขอบเขตการค้ำประกันสินเชื่อในรูปแบบค้ำประกันโดยตรง (Direct Guarantee) ส่งผลทำให้ บสย. สามารถขยายขอบเขตให้ความช่วยเหลือแก่ผู้ประกอบการ SMEs ได้โดยมีความครอบคลุมทุกกลุ่มได้มากยิ่งขึ้น สอดคล้องกับนโยบายของรัฐบาล ที่ต้องการกระตุ้นให้ผู้ประกอบการ SMEs ของไทยเติบโตขยายตัวมากขึ้น สามารถก้าวเข้าสู่ระดับสากลได้อย่างรวดเร็วมากขึ้น" นายคารม กล่าว

"พิชัย" จี้ทูตพาณิชย์-พาณิชย์จังหวัด
ร่วมขับเคลื่อนการค้าและการลงทุน

นายพิชัย นริพทะพันธุ์ รัฐมนตรีว่าการกระทรวงพาณิชย์ เปิดเผยถึงการประชุมติดตามนโยบายและขับเคลื่อนมาตรการเร่งด่วนของนายกรัฐมนตรี (นางสาวแพทองธาร ชินวัตร) โดยมี **นายวุฒิไกร สีวีระพันธุ์** ปลัดกระทรวงพาณิชย์ ผู้บริหารระดับสูงกระทรวงพาณิชย์ ผู้อำนวยการสำนักงานส่งเสริมการค้าในต่างประเทศ 58 แห่ง และสำนักงานพาณิชย์จังหวัด 72 จังหวัด ร่วมประชุม

พิชัย นริพทะพันธุ์

นายพิชัย ระบุว่า ได้ติดตาม 10 นโยบายสำคัญเพื่อฟื้นฟูเศรษฐกิจ ซึ่งก็ได้สั่งการให้ทูตพาณิชย์และพาณิชย์จังหวัดทำงานร่วมกัน เพื่อเร่งหาโอกาสด้านเศรษฐกิจ การค้า-การลงทุนให้กับประเทศ ส่วนการที่ โดนัลด์ ทรัมป์ ชนะการเลือกตั้ง เชื่อว่าไทยจะได้ประโยชน์ จากข้อมูลในอดีตเห็นชัดเจนว่า ตัวเลขการส่งออกสินค้าไทยหลายรายการเพิ่มขึ้น เป็นผลจากสงครามการค้า ที่ทำให้การนำเข้าสินค้าจีนของสหรัฐฯ ลดลงอย่างต่อเนื่อง และสินค้าของไทยได้ไปทดแทนการนำเข้าสินค้าค่อนข้างเยอะ เชื่อว่าเราจะสามารถเพิ่มการส่งออกไปประเทศอเมริกาได้มากขึ้น ขณะนี้ประเทศต่างๆ เดินหน้าเข้ามาเจรจาทำการค้าการลงทุนกับไทยอย่างมาก อีกไม่กี่วันตนเองก็จะบินไปเปรู เพื่อประชุมเอเปกพร้อมท่านนายกฯ คงได้มีการเจรจากับเรื่องการลงทุนกับหลายประเทศ และวันที่ 25-27 พ.ย.นี้ สหรัฐฯ ก็จะนำทัพนักธุรกิจเข้ามา เราต้องวาง position ที่เราเป็นอยู่อย่างนี้ ส่งผลให้จีนก็รักเรา อเมริกาก็รักเรา รัสเซียก็รักเรา middle east ก็รักเรา ไทยไม่ต้องเลือกข้าง เราอยากจะเป็นสวิตเซอร์แลนด์ของอาเซียน

เรื่องการลงทุนไม่ว่าใครขัดแย้ง เราต้องพลิกวิกฤตให้เป็นโอกาส สามารถหาโอกาสได้ จะเห็นการลงทุนจากสหรัฐฯ เข้ามามากขึ้น บริษัทขนาดใหญ่มาขยายการลงทุนด้านฮาร์ดดิสก์ อาทิ ซีเกท Western Digital และมีเรื่อง Food Security Data Center และ PCB เทคโนโลยีใหม่ๆ เชื่อว่าประเทศไทยจะได้รับประโยชน์เรื่องนี้อย่างเต็มที่ มองตัวเลขของ BOI ที่ต่างชาติจะมาลงทุนที่สูงสุดในรอบ 10 ปีแล้ว ยังจะมีมากขึ้นเรื่อยๆ และภายในเดือนมกราคมนี้ ที่งาน World Economic Forum เราจะได้เซ็นสัญญา FTA กับเอฟตา (สมาคมการค้าเสรีแห่งยุโรป) กับ 4 ประเทศ ประกอบด้วย สวิตเซอร์แลนด์ ลิกเตนสไตน์ ไอซ์แลนด์ และนอร์เวย์ ซึ่งเป็นตลาดที่มีศักยภาพและกำลังซื้อสูง และจะนำไปสู่การเซ็นสัญญา FTA ไทยกับอียู และ UAE ต่อไปในอนาคต

โดยคาดว่าจะส่งผลดีต่อกลุ่มอุตสาหกรรมสินค้าแปรรูป และสินค้าเทคโนโลยีใหม่ๆ ที่ไทยจะได้ประโยชน์ และจะได้มีโอกาสเห็นการส่งออกไทยโตเกิน 4-5% และเชื่อว่าเศรษฐกิจไทยจะโตเกิน 4-5% ด้วยเช่นกัน

"แลนด์บริดจ์" ฝ่าด่านวัดใจ 'รัฐบาลอิ๊ง'
ผ่านร่าง พ.ร.บ.SEC ทั้ง 2 ฉบับหรือไม่ ?!

ประสิทธิชัย หนูนวล

โครงการสะพานเศรษฐกิจเชื่อมทะเลอ่าวไทย-อันดามัน หรือ "แลนด์บริดจ์" ที่ค้างคามาจากรัฐบาลเศรษฐา ทวีสิน ถูกรัฐบาลนางสาวแพทองธาร ชินวัตร ปลุกขึ้นมาอีกครั้ง เพื่อสร้างทางหลวงพิเศษ Motorway รถไฟรางคู่และระบบท่อ รวมทั้งสร้างท่าเรือน้ำลึกสำหรับเรือขนถ่ายสินค้าและน้ำมันขึ้นที่จังหวัดระนองและจังหวัดชุมพร เชื่อมฝั่งอันดามันและอ่าวไทย ด้วยงบลงทุน 1 ล้านล้านบาท เพื่อให้ประเทศไทยเป็นศูนย์กลางการขนส่งทางน้ำของภูมิภาค

ขณะนี้ มีผู้เสนอร่างพระราชบัญญัติระเบียงเขตเศรษฐกิจพิเศษภาคใต้ พ.ศ. .... หรือที่เรียกว่า ร่าง พ.ร.บ.SEC จ่ออยู่ในรัฐสภา จำนวน 2 ฉบับ คือ 1. ร่างพระราชบัญญัติเขตเศรษฐกิจพิเศษภาคใต้ พ.ศ. ... ซึ่งเสนอโดย **นายอนุทิน ชาญวีรกูล** สมาชิกสภาผู้แทนราษฎรกับคณะ และ 2. ร่างพระราชบัญญัติระเบียงเขตเศรษฐกิจพิเศษภาคใต้ พ.ศ. ... เสนอโดย **นายสฤษฎ์พงษ์ เกี่ยวข้อง** สมาชิกสภาผู้แทนราษฎรกับคณะ ซึ่งทั้ง 2 ร่าง มีเนื้อหาที่คล้ายคลึงกัน แตกต่างกันบ้างก็เพียงหลักการและเหตุผลเล็กน้อย กรอบใหญ่อยู่ที่ผลประโยชน์ในการพัฒนาอุตสาหกรรมในพื้นที่ ซึ่งจะเป็นส่วนสำคัญในการขับเคลื่อนโครงการแลนด์บริดจ์ให้เป็นไปตามเป้าหมาย

แต่เพราะร่าง พ.ร.บ.ทั้ง 2 ฉบับ มีสาระสำคัญเทียบเคียงกับ กับ พ.ร.บ.เขตเศรษฐกิจพิเศษอีอีซี โดยมีการจัดตั้งคณะกรรมการนโยบายระเบียงเศรษฐกิจพิเศษภาคใต้ ประกอบด้วยนายกรัฐมนตรีเป็นประธานและรัฐมนตรี 16 กระทรวง ผู้อำนวยการสำนักงบประมาณ เลขาธิการคณะกรรมการสภาพัฒนาเศรษฐกิจและสังคมแห่งชาติ เลขาธิการสำนักงานคณะกรรมการการลงทุน ประธานหอการค้าไทย ประธานสภาอุตสาหกรรมแห่งประเทศไทย ประธานสมาคมธนาคารไทย มีอำนาจและหน้าที่ในการกำหนดแผนนโยบายการพัฒนาพื้นที่ระเบียงเขตเศรษฐกิจภาคใต้ รวมทั้งเรื่องสิทธิการใช้ประโยชน์ในที่ดินและสิทธิประโยชน์ทางภาษี เพื่อเอื้อให้เกิดการลงทุนในพื้นที่ แต่ไม่มีตัวแทนจากภาคประชาชนในพื้นที่ร่วมเป็นองค์ประกอบของคณะกรรมการ

ทำให้บรรดานักธุรกิจและภาคประชาสังคมหลายฝ่าย ต่างหยิบยกประเด็นนี้มาวิพากษ์วิจารณ์กันอย่างกว้างขวาง มีทั้งคนที่เห็นด้วยและไม่เห็นด้วย กระแสที่ถูกตั้งคำถามมากที่สุดก็คือกรณีเอื้อให้นักลงทุนต่างชาติ สามารถครอบครองหรือเป็นเจ้าของกรรมสิทธิในที่ดิน นานถึง 99 ปี ซึ่งจะทำให้เกิดการลงทุนในภาคอุตสาหกรรมจำนวนมาก กระทบต่อสังคม สิ่งแวดล้อม และภาคธุรกิจการท่องเที่ยวในพื้นที่

ภาคประชาชนที่นำโดย **นายประสิทธิชัย หนูนวล** ได้เข้ายื่นหนังสือต่อพรรคภูมิใจไทย จังหวัดกระบี่ โดยเรียกร้องให้ 1. ให้ถอนร่าง พ.ร.บ.เขตเศรษฐกิจพิเศษที่ยึดทรัพยากรภาคใต้ไปให้นักลงทุนต่างชาติภายใต้ 67 มาตราโดยในร่าง พ.ร.บ. เป็นกฎหมายที่เขียนยกสิทธิให้นักลงทุนทุกอย่างที่สำคัญไปลอกกฎหมายจากภาคอื่นมาเปลี่ยนแค่ชื่อจังหวัด 2. สนับสนุนให้พรรคภูมิใจไทยจัดทำกฎหมายแม่บทการพัฒนาภาคใต้ ด้วยกระบวนการมีส่วนร่วมและคิดกลไก โครงสร้างกันใหม่ ที่เป็นประโยชน์สำหรับคนใต้จริงๆ ยางปาล์ม ท่องเที่ยว ผลไม้ นาข้าว นวัตกรรมฯ ซึ่งจะเป็นการจัดทำร่างกฎหมายการพัฒนาภาคใต้จากกระบวนการที่ถูกต้อง เป็นไปเพื่อการพัฒนาเศรษฐกิจของคนภาคใต้ที่แท้จริง มิใช่เป็นกฎหมายยึดกรรมสิทธิ์ของคนไทยให้ต่างชาติ

ล่าสุดเมื่อเร็วๆ นี้ พรรคภูมิใจไทย โดย **นายศุภชัย ใจสมุทร** ผู้ช่วยรัฐมนตรีประจำกระทรวงอุดมศึกษา วิทยาศาสตร์ วิจัยและนวัตกรรม (อว.) ได้นัดหมาย **นายประสิทธิ์ชัย หนูนวล** ซึ่งนำตัวแทนภาคประชาชน เข้าพบปะหารือ ณ ที่ทำการพรรคภูมิใจไทย เพื่อแลกเปลี่ยนความคิดเห็นและหาทางออกร่วมกัน

ผลการหารือร่วมกับพรรคภูมิใจไทย กรณีร่าง พ.ร.บ.ระเบียงเขตเศรษฐกิจพิเศษภาคใต้ มีความเห็นร่วมกันดังนี้

1. จากการแลกเปลี่ยนข้อมูลมีความเห็นร่วมกันว่า ร่าง พ.ร.บ.ระเบียงเขตเศรษฐกิจพิเศษภาคใต้มีหลายประเด็นที่น่ากังวลและอาจจะไม่สอดคล้องกับภาคใต้ โดยเฉพาะในบางมาตราที่ก่อเกิดความอ่อนไหวต่อการควบคุมทรัพยากรของนักลงทุนต่างชาติที่จะทำให้สิทธิของชุมชนท้องถิ่นหายไป

2. มีความเห็นร่วมกันว่า ควรจัดทำพระราชบัญญัติการพัฒนาภาคใต้ขึ้นมาใหม่ร่วมกันด้วยกระบวนการมีส่วนร่วมของทุกฝ่าย เพื่อให้กฎหมายการพัฒนาภาคใต้ก่อเกิดประโยชน์ต่อคนภาคใต้และตั้งอยู่บนศักยภาพของพื้นที่

3. เมื่อกฎหมายฉบับใหม่ที่ร่วมกันจัดทำจากหลายฝ่ายเสร็จสิ้นกระบวนการ พรรคภูมิใจไทยจะนำเสนอร่างพระราชบัญญัตินี้ต่อสภาผู้แทนราษฎรเพื่อดำเนินการตามขั้นตอนต่อไป

4. สำหรับพระราชบัญญัติระเบียงเขตเศรษฐกิจพิเศษภาคใต้ฉบับเดิมที่พรรคเสนอไปแล้วนั้น เมื่อจัดทำร่างใหม่เสร็จแล้วจะได้พิจารณาผลักดันร่างฉบับใหม่ต่อไป โดยร่างพระราชบัญญัติเดิมหากไม่ได้รับการผลักดันต่อจะไม่มีผลต่อการพิจารณาในขั้นถัดไป

"ระหว่างนี้ แต่ละฝ่ายจะนำข้อสรุปจากการหารือดังกล่าวไปหารือกันภายใน โดยพรรคภูมิใจไทยจะนำความเห็นร่วมกันทั้งหมด เข้าสู่การหารือของกรรมการบริหารพรรค และจะมีการนัดหมายอย่างเป็นทางการระหว่าง สส.พรรคภูมิใจไทยกับภาคประชาชน (เวทีพูดคุยในภาคใต้) เพื่อให้มีข้อสรุปเป็นที่ยอมรับร่วมกันต่อไป" นายประสิทธิชัย กล่าว

'สุชาติ' เปิดงานแสดงสินค้าที่ดูไบ
Thai SELECT Festival 2024

รมช.สุชาติ เปิดงาน Thai SELECT Festival 2024 ที่กอล์ฟคลับหรูในดูไบ แสดงศักยภาพสินค้าและบริการ Soft Power ของไทย มั่นใจช่วยบูมร้านอาหารไทย มวยไทย วัฒนธรรมไทยให้เป็นที่รู้จักเพิ่มมากขึ้น

นายสุชาติ ชมกลิ่น รัฐมนตรีช่วยว่าการกระทรวงพาณิชย์ เปิดเผยภายหลังการเป็นประธานพิธีเปิดงาน Thai SELECT Festival 2024 (The 1st Thai SELECT Festival 2024 in Dubai) ณ Emirates Golf Club เมืองดูไบ สหรัฐอาหรับเอมิเรตส์ ว่า ตนได้รับมอบหมายจากรัฐมนตรีว่าการกระทรวงพาณิชย์ (นายพิชัย นริพทะพันธุ์) ให้เป็นประธานเปิดงาน Thai SELECT Festival 2024 โดยการจัดงานในครั้งนี้ เป็นการจัดครั้งแรก และได้รับการตอบรับเป็นอย่างดี งานนี้มีเป้าหมายเพื่อส่งเสริมภาพลักษณ์สินค้าและบริการที่มีศักยภาพของไทย โดยเฉพาะสินค้าและบริการ Soft Power ได้แก่ อาหาร เครื่องดื่ม แฟชั่น ไลฟ์สไตล์ และร้านอาหาร Thai SELECT ให้เป็นที่รู้จักและยอมรับในยูเออี รวมถึงขยายโอกาสทางธุรกิจสินค้าและบริการของไทยในยูเออีและภูมิภาคตะวันออกกลางได้เพิ่มมากขึ้น

สำหรับการจัดงาน ได้ดำเนินการผ่านแนวคิด 5F ได้แก่ 1) Food โดยการจัดแสดงและจำหน่ายสินค้าอาหารและเครื่องดื่มที่มีศักยภาพของไทยในยูเออี รวมถึงเชิญร้านอาหารที่ได้รับตรา Thai SELECT ในยูเออีมาออกร้าน 2) Fight โดยการจัดแสดงศิลปะมวยไทย รวมถึงการสาธิตและเวิร์กช็อปสำหรับผู้เข้าร่วมงาน 3) Festival โดยการจัดแสดงศิลปวัฒนธรรมไทยผ่านการผสมผสานดนตรีไทย นาฏศิลป์และประเพณีลอยกระทง เพื่อให้ความรู้เกี่ยวกับมรดกและวัฒนธรรมไทยแก่ผู้เยี่ยมชมงาน 4) Film โดยการจัดฉายภาพยนตร์ไทยที่เน้นวัฒนธรรมไทยและวัตถุดิบอาหารไทย 5) Fashion โดยการจัดแสดงแฟชั่นโชว์ชุดผ้าไทย และการจัดร้านค้าชั่วคราว (Pop-up Stores) สำหรับจำหน่ายสินค้าแฟชั่นของไทย

ภายในงานมีการจัดกิจกรรมประชาสัมพันธ์และส่งเสริมการขายสินค้าของร้าน TOPTHAI ที่จำหน่ายบนแพลตฟอร์ม LetsTango.com ซึ่งเป็น 1 ใน 10 แพลตฟอร์มชั้นนำของยูเออีและภูมิภาคตะวันออกกลาง รวมถึงการเจรจาการค้าของผู้ประกอบการสินค้าอาหาร สุขภาพความงาม และแฟชั่นที่เข้าร่วมร้าน TOPTHAI

"การจัดงานในครั้งนี้ จะสามารถสร้างภาพลักษณ์ การรับรู้ และขยายฐานความนิยมอาหารไทย ซึ่งเป็นอุตสาหกรรมที่มีบทบาทสำคัญต่อเศรษฐกิจของไทย ผลิตภัณฑ์ทางการเกษตร สินค้าอื่นๆ ที่เกี่ยวข้อง และธุรกิจบริการร้านอาหารไทย รวมถึงอุตสาหกรรมต่อเนื่องอื่นๆ เช่น ภาคการท่องเที่ยว วัฒนธรรม ศิลปะ และวิถีความเป็นไทยไปยังกลุ่มผู้บริโภค โดยเฉพาะชาวตะวันออกกลางและชาวต่างชาติที่อาศัยอยู่ในยูเออีได้มากขึ้น" นายสุชาติ กล่าว

อปท.นิวส์
www.opt-news.com
เศรษฐกิจประชารัฐ พัฒนาสู่ฐานราก
SECTION 2

"การที่แต่ละภาคส่วนทุ่มเทอย่างเต็มที่ในการลดการปล่อยคาร์บอนนั้น ยังไม่เพียงพอ ถึงเวลาแล้วที่เราต้องก้าวข้ามพรมแดนของภาคส่วนเรา และเริ่มเชื่อมโยงประสานกัน การทำงานร่วมกันอย่างแท้จริงแบบบูรณาการเท่านั้น ที่จะทำให้เราใช้ศักยภาพให้เต็มที่และบรรลุเป้าหมายได้"

ดร.พิรุณ สัยยะสิทธิ์พานิช
อธิบดีกรมการเปลี่ยนแปลงสภาพภูมิอากาศและสิ่งแวดล้อม (สส.)

"พีระพันธุ์" เคลียร์ชัด ประมูลซื้อไฟฟ้าต้องโปร่งใส เตรียมนำพลังงานไทยเข้าสู่ยุคพลังงานเขียว

พีระพันธุ์ สาลีรัฐวิภาค

จากกรณีที่ **นายธนาธร จึงรุ่งเรืองกิจ** ส่งจดหมายเปิดผนึกถึงนายกรัฐมนตรี **"นางสาวแพทองธาร ชินวัตร"** ขอให้ทบทวนการออกสัมปทานรับซื้อพลังงานหมุนเวียน 3,600 เมกะวัตต์ ซึ่งอาจเอื้อประโยชน์กลุ่มทุนพลังงาน สรุปสาระสำคัญถึงการให้รัฐบาลทบทวนการออกสัมปทานรับซื้อพลังงานหมุนเวียน 3,600 เมกะวัตต์ โดยคณะกรรมการกำกับกิจการพลังงาน ซึ่งได้รับความเห็นชอบจากคณะกรรมการนโยบายพลังงานแห่งชาติ หรือ กพช. ที่นายกรัฐมนตรีนั่งเป็นประธาน โดยให้เหตุผลว่ามีราคารับซื้อที่แพงเกินไป และไม่มีการเปิดประมูลเพื่อให้มีการแข่งขัน ซึ่งหากดำเนินการต่อไป อาจจะเป็นการเอื้อประโยชน์ให้กับกลุ่มทุนผู้ผลิตพลังงานไฟฟ้า และส่งผลให้รัฐและประชาชนต้องจ่ายค่าไฟแพงเกินไปโดยไม่จำเป็น

ด้าน **นายพีระพันธุ์ สาลีรัฐวิภาค** รองนายกรัฐมนตรีและรัฐมนตรีว่าการกระทรวงพลังงาน ได้ตอบกระทู้ถามสดในการประชุมสภาผู้แทนราษฎร เกี่ยวกับกรณีที่คณะกรรมการกำกับกิจการพลังงาน (กกพ.) จะมีการเปิดประมูลเกี่ยวกับการรับซื้อพลังงานไฟฟ้าหมุนเวียน รูปแบบ Feed-in Tariff จำนวนประมาณ 3,600 เมกะวัตต์ โดยยืนยันว่า ตนและข้าราชการระดับสูงของกระทรวงพลังงานไม่เห็นด้วยกับการกำหนดหลักเกณฑ์ที่มีความเสี่ยงต่อการถูกมองว่าเป็นการเอื้อประโยชน์

ทั้งนี้ โครงการรับซื้อพลังงานไฟฟ้าหมุนเวียนรูปแบบ Feed-in Tariff จำนวนประมาณ 3,600 เมกะวัตต์ นั้น เป็นโครงการต่อเนื่องจากโครงการรับซื้อพลังงานไฟฟ้าหมุนเวียน จำนวนประมาณ 5,200 เมกะวัตต์ โดยในโครงการหลัง 3,600 เมกะวัตต์นี้ กกพ.จะแบ่งการรับซื้อหรือการประมูลออกเป็น 2 โครงการย่อย คือ โครงการรับซื้อไฟฟ้าขนาดประมาณ 2,100 เมกะวัตต์ และโครงการรับซื้อไฟฟ้าขนาดประมาณ 1,500 เมกะวัตต์

โดยโครงการแรกที่รับซื้อไฟฟ้าประมาณ 2,100 เมกกะวัตต์ นั้น ปัจจุบัน กกพ. กำหนดให้สิทธิ์ผู้ที่เคยเข้าประมูลในโครงการ 5,200 เมกะวัตต์ แต่ไม่ชนะการประมูลเป็นผู้มีสิทธิ์ยื่นประมูล แต่อยู่ในขั้นตอนเตรียมการยังไม่มีการประมูลเกิดขึ้น ซึ่งตนและกระทรวงพลังงานไม่เห็นด้วยและเคยนำเข้าที่ประชุมคณะกรรมการบริหารนโยบายพลังงานหรือ กบง. แล้ว แต่น่าจะเกิดความผิดพลาดจึงทำให้เกิดการกำหนดหลักเกณฑ์ที่ต่างไปจากนโยบาย ซึ่งตนได้สั่งการให้แก้ไขไปแล้วและกำลังจะมีการประชุม กบง. เพื่อแก้ไขในเรื่องนี้

> *"ผมขอยืนยันว่า เบื้องหลังของผมมีแค่ผลประโยชน์ของประชาชน ไม่มีกลุ่มทุนอะไรที่สามารถเข้ามาแทรกแซง ผมจะดำเนินการแก้ไข โดยไม่บ่ายเบี่ยงว่าเป็นเรื่องที่เกิดขึ้นในยุคใดในสมัยใด ขอให้ท่านมั่นใจว่า ผมจะทำให้เต็มที่เพื่อให้ทุกอย่างเป็นไปอย่างถูกต้อง"*

แต่อย่างไรก็ดี กกพ. ที่เป็นผู้ดำเนินการนั้นเป็นองค์กรอิสระ มีสถานะคล้ายกับ กสทช. กระทรวงพลังงานไม่มีอำนาจบังคับบัญชา กล่าวโดยง่ายคือไม่สามารถไปสั่งได้ แต่ก็ได้ใช้อำนาจตามที่มีอยู่ โดยทำหนังสือทักท้วงพร้อมกับขอให้ทบทวนโครงการไปยัง กกพ. แล้วเป็นที่เรียบร้อย โดยเบื้องต้นได้รับการแจ้งว่าที่มาที่ไปทำให้เกิดข้อผิดพลาดดังกล่าวเกิดจากความผิดพลาดในการทำมติที่ประชุม ซึ่งจะได้ดำเนินการแก้ไขต่อไป และเมื่อมีการทบทวนในเรื่องนี้ให้รอบคอบและถูกต้องแล้ว ก็จะรายงานไปยังคณะกรรมการนโยบายพลังงานแห่งชาติ หรือ กพช. ต่อไป

นายพีระพันธุ์ ยังกล่าวอีกว่า กระบวนการทั้งหมดคาดว่าจะดำเนินการแก้ไขแล้วเสร็จในระยะเวลา 1 เดือน และขอยืนยันว่าตนไม่ได้นิ่งนอนใจในเรื่องนี้ โดยได้มีการกำกับ ติดตาม อย่างใกล้ชิดตลอดมา

สำหรับกรณีมีการกล่าวว่าการรับซื้อไฟฟ้าแพงนั้น นายพีระพันธุ์ ชี้แจงว่า ในการรับซื้อพลังงานไฟฟ้าหมุนเวียนดังกล่าว แบ่งออกเป็น 2 ประเภทตามการผลิต ประเภทแรกคือส่วนที่ผลิตจากแสงแดดมีการรับซื้อที่ 2.16 บาทต่อหน่วย และประเภทที่ผลิตจากพลังงานลมมีการรับซื้อที่ 3.10 บาทต่อหน่วย ซึ่งทั้ง 2 ส่วนไม่ได้มีราคาสูงกว่าการรับซื้อเดิม ดังนั้นตนจึงขอยืนยันว่าการรับซื้อไฟฟ้าในครั้งนี้ไม่ได้แพงเกินจริงแต่อย่างใด

สำหรับคำถามที่ว่าในเมื่อจะมีการดำเนินการในส่วนของการซื้อขายไฟฟ้าโดยตรง หรือ Direct PPA แล้ว ทำไมจะต้องมีโครงการรับซื้อพลังงานไฟฟ้าหมุนเวียน หรือ RE รวมถึงการผลิตไฟฟ้าให้มีที่มาจากพลังงานสะอาด ซึ่งจะเป็นการซ้ำซ้อนกันหรือไม่ นายพีระพันธุ์ได้ชี้แจงในประเด็นนี้ว่า Direct PPA หรือการรับซื้อไฟฟ้าตรง กับการรับซื้อพลังงานไฟฟ้าหมุนเวียน (RE) นั้นเป็นคนละเรื่องกันอย่างชัดเจน

Direct PPA เป็นการซื้อขายไฟฟ้าโดยตรงระหว่างผู้ประกอบการกิจการโรงไฟฟ้ากับผู้ประกอบการที่ต้องการใช้ไฟฟ้าโดยตรง แต่สำหรับ RE หรือการรับซื้อพลังงานไฟฟ้าหมุนเวียน ซึ่งในโครงการที่กล่าวไปตอนต้นนั้น จะเป็นส่วนที่ส่งไฟฟ้าเข้าสู่ระบบของ กฟผ. ซึ่งเมื่อมีสัดส่วนพลังงานไฟฟ้าหมุนเวียน หรือ RE ถึงเกณฑ์ที่กำหนดแล้วก็จะมีการจัดเก็บ UGT ที่ย่อมาจาก Utility Green Tariff หรืออัตราการเก็บค่าบริการสำหรับไฟฟ้าสีเขียว ซึ่งไฟฟ้าสีเขียวจะได้มาจากพลังงานหมุนเวียน อาทิ พลังงานแสงอาทิตย์ พลังงานลม พลังงานน้ำ เป็นต้น โดยจะมีใบรับรองการผลิตไฟฟ้าพลังงานหมุนเวียน (Renewable Energy Certificate หรือ REC) ควบคู่มาด้วย โดย REC นี้ ผู้ประกอบการจะใช้เป็นเอกสารประกอบเมื่อมีการส่งออกสินค้าไปยังประเทศที่มีการกำหนดกำแพงภาษี การดำเนินการของ กกพ. จึงเป็นสิ่งที่จำเป็นในการรักษาความสามารถในการแข่งขันของการส่งออกของประเทศ

เนื่องจากพลังงานไฟฟ้าที่ได้มานั้น จะไม่สามารถแยกออกได้ว่าพลังงานไฟฟ้าหน่วยใดมีที่มาจากแหล่งใด ซึ่งมิใช่แค่ UGT แม้กระทั่ง Direct PPA ก็ไม่สามารถแยกได้ เว้นแต่เอกชนจะดำเนินการเดินสายส่งไฟฟ้าด้วยตนเอง ซึ่งมีต้นทุนเพิ่มขึ้นจำนวนมาก ทำให้เอกชนหลายรายพิจารณาใช้สายส่งไฟฟ้าของ กฟภ. และ กฟน. ทดแทน

สำหรับประเด็นคำถามเกี่ยวกับแนวทางในการจัดการกับการประมูลพลังงานไฟฟ้าหมุนเวียนขนาด 5,200 เมกะวัตต์ นั้น นายพีระพันธุ์ชี้แจงว่า ได้มีการสอบถามและหารือไปยัง คณะกรรมการกำกับกิจการพลังงาน(กกพ.) อย่างต่อเนื่อง แต่อย่างไรก็ดีการดำเนินการใดๆ อาจจะส่งผลให้เกิดข้อพิพาททางกฎหมายเกิดขึ้น ซึ่งตนก็ได้ให้ข้อสังเกตและข้อแนะนำ รวมถึงหารือในเรื่องนี้อย่างต่อเนื่อง และขอยืนยันว่า ท่านใดมีข้อเสนอแนะที่ชัดเจนในเรื่องนี้ตนยินดีที่จะรับฟังพร้อมเดินหน้าปฏิบัติ เพื่อรักษาผลประโยชน์ของประชาชน

นอกจากนี้ กระทรวงพลังงานกำลังปรับปรุงกฎ ระเบียบ เพื่อให้ประชาชนสามารถผลิตไฟฟ้าได้ด้วยตนเอง โดยเฉพาะพลังงานไฟฟ้าจากแสงอาทิตย์ เป็นการลดความยุ่งยากในการผลิตไฟฟ้าในครัวเรือน ซึ่งจะสามารถช่วยลดผลกระทบของพี่น้องประชาชนจากค่าครองชีพหรือค่าไฟฟ้า

"ผมขอยืนยันว่า เบื้องหลังของผมมีแค่ผลประโยชน์ของประชาชน ไม่มีกลุ่มทุนอะไรที่สามารถเข้ามาแทรกแซง ผมจะดำเนินการแก้ไข โดยไม่บ่ายเบี่ยงว่าเป็นเรื่องที่เกิดขึ้นในยุคใดในสมัยใด ขอให้ท่านมั่นใจว่า ผมจะทำให้เต็มที่เพื่อให้ทุกอย่างเป็นไปอย่างถูกต้อง" นายพีระพันธุ์ กล่าวในตอนท้าย

"ประเสริฐ" ห่วงแล้งอีสาน เร่งขับเคลื่อนมาตรการแล้ง คุมเข้มแผนจัดการน้ำลำตะคอง สำรวจแหล่งน้ำต้นทุน

ประเสริฐ จันทรรวงทอง

สุรสีห์ กิตติมณฑล

"รองนายกฯ ประเสริฐ" ห่วงสถานการณ์ภัยแล้งพื้นที่อีสานตอนล่างปีนี้ ประเดิมลงพื้นที่ จ.นครราชสีมา เร่งขับเคลื่อน 8 มาตรการรองรับฤดูแล้ง ปี 2567/68 สำรวจแหล่งน้ำต้นทุน จับตาพื้นที่เสี่ยงภัย กำชับแผนบริหารจัดการน้ำอ่างฯ ลำตะคอง เร่งหาแหล่งน้ำสำรองเพิ่มเติม บริหารจัดการน้ำในทุกมิติ โดยเฉพาะการอุปโภคบริโภค พร้อมเดินหน้าสร้างความเข้าใจให้กับประชาชนในการบริหารจัดการน้ำอย่างมีส่วนร่วม เพื่อสร้างความมั่นคงด้านน้ำอย่างยั่งยืน

นายประเสริฐ จันทรรวงทอง รองนายกรัฐมนตรีและรัฐมนตรีว่าการกระทรวงดิจิทัลเพื่อเศรษฐกิจและสังคม ในฐานะประธานคณะกรรมการทรัพยากรน้ำแห่งชาติ (กนช.) กล่าวว่า รัฐบาลมีความเป็นห่วงสถานการณ์ภัยแล้งในปีนี้ โดยเฉพาะในพื้นที่ภาคตะวันออกเฉียงเหนือตอนล่าง เนื่องจากในช่วงฤดูฝนที่ผ่านมาในพื้นที่มีปริมาณฝนตกน้อย ทำให้แหล่งน้ำต่างๆ มีปริมาณน้ำที่กักเก็บได้ค่อนข้างน้อย รวมถึงอ่างเก็บน้ำลำตะคอง ซึ่งเป็นแหล่งน้ำต้นทุนที่สำคัญในการผลิตน้ำประปาและการเกษตร ปัจจุบันมีปริมาณน้ำใช้การอยู่เพียง 28% จึงมีความจำเป็นต้องควบคุมแผนการบริหารจัดการน้ำที่มีอยู่อย่างจำกัดให้เกิดประสิทธิภาพสูงสุด

โดยให้ความสำคัญกับน้ำเพื่อการอุปโภคบริโภคของประชาชนเป็นอันดับแรก ดังนั้น การลงพื้นที่ในวันนี้ เพื่อบูรณาการทุกหน่วยงานในการเร่งขับเคลื่อน 8 มาตรการรองรับฤดูแล้ง ปี 2567/68 ตามที่ สทนช. ได้คาดการณ์พื้นที่เสี่ยงขาดแคลนน้ำไว้ล่วงหน้า เพื่อให้หน่วยงานในพื้นที่ได้ดำเนินการเชิงป้องกัน ลดผลกระทบจากภัยแล้งที่อาจเกิดขึ้นให้เหลือน้อยที่สุดหรือไม่เกิดขึ้นเลย รวมทั้งรับฟังปัญหาและอุปสรรคเพื่อนำไปกำหนดแนวทางการแก้ไขในระยะสั้นและระยะยาวต่อไป

"ได้มอบหมายให้ สทนช. ร่วมกับจังหวัด และหน่วยงานที่เกี่ยวข้อง ประสานการทำงานตามมาตรการอย่างใกล้ชิดและเตรียมแผนป้องกันไว้ล่วงหน้า โดยเฉพาะพื้นที่เสี่ยงหรือพื้นที่เปราะบาง หากเกิดผลกระทบกับประชาชนต้องเร่งดำเนินการให้ความช่วยเหลือโดยเร็ว พร้อมเร่งจัดเตรียมเครื่องจักรเครื่องมือ ซ่อมแซมหรือปรับปรุงแหล่งน้ำเพื่อเก็บกักน้ำให้มากขึ้น รวมถึงรณรงค์ให้ประชาชนใช้น้ำอย่างประหยัดและรู้คุณค่า เกษตรกรดำเนินการตามแผนเพาะปลูกพืชอย่างเคร่งครัด รวมทั้งเฝ้าระวังปัญหาอัคคีภัยและไฟป่า และมอบหมายให้เทศบาลนครนครราชสีมา เร่งพัฒนาแหล่งน้ำสำรองเพื่อความมั่นคงด้านน้ำต้นทุน ในส่วนการสร้างกระบวนการมีส่วนร่วมในการบริหารจัดการ

ทรัพยากรน้ำ ได้มอบหมายให้จังหวัด คณะกรรมการลุ่มน้ำ และภาคส่วนต่างๆ เร่งสร้างความรู้ความเข้าใจให้กับประชาชนถึงความสำคัญในการบริหารจัดการน้ำอย่างมีส่วนร่วม เพื่อส่งเสริมความเข้มแข็งของกลไกการบริหารจัดการน้ำในเชิงพื้นที่ อันจะเป็นการสร้างความมั่นคงด้านน้ำอย่างยั่งยืน" รองนายกรัฐมนตรี กล่าว

รองนายกรัฐมนตรี กล่าวเพิ่มเติมว่า รัฐบาลเห็นความสำคัญในเรื่องน้ำอุปโภคบริโภคของชาวโคราช โดยเฉพาะพื้นที่ด้านเศรษฐกิจในตัว อ.เมืองนครราชสีมา ปัจจุบันมีการใช้น้ำประปาจาก 2 หน่วยงาน ประกอบด้วย สำนักการประปาเทศบาลนครนครราชสีมา ซึ่งจ่ายน้ำให้ประชาชนเขตเทศบาลนครนครราชสีมา 87,500 ครัวเรือน และสถานีผลิตน้ำเฉลิมพระเกียรติ (ท่าช้าง) การประปาภูมิภาคสาขานครราชสีมา จ่ายน้ำให้ประชาชนในพื้นที่นอกเขตเทศบาลนครนครราชสีมา 46,000 ครัวเรือน โดยระบบประปาเทศบาลฯ ใช้น้ำจาก 3 แหล่ง ประกอบด้วย ลำตะคอง ลำแชะ และลำน้ำมูล (อ่างเก็บน้ำลำตะคอง 47,000 ลูกบาศก์เมตร (ลบ.ม.)/วัน ลำน้ำลำตะคอง 17,000 ลบ.ม./วัน อ่างเก็บน้ำลำแชะ 33,000 ลบ.ม./วัน และลำน้ำมูล 30,000 ลบ.ม./วัน) ส่วนสถานีผลิตน้ำเฉลิมพระเกียรติฯ ใช้น้ำจากลำน้ำมูลเป็นหลัก ปริมาณ 43,000 ลบ.ม./วัน

โดยมีแหล่งน้ำสำรองคือ สระเก็บน้ำขนาด 4.1 ล้าน ลบ.ม. สำหรับใช้ในกรณีน้ำในลำน้ำมูลแห้งจนไม่สามารถสูบน้ำขึ้นมาได้ซึ่งระบบประปาทั้ง 2 แห่ง ต้องใช้แหล่งน้ำดิบจากลำน้ำมูลประมาณ 73,000 ลบ.ม./วัน จากการรับฟังปัญหาพบว่า อ.เมืองนครราชสีมา ประสบปัญหาปริมาณน้ำต้นทุนจากลำน้ำมูลเพื่อผลิตน้ำประปามีไม่เพียงพอต่อความต้องการในพื้นที่ ดังนั้นเพื่อให้ประชาชนมีปริมาณน้ำใช้อย่างเพียงพอ จึงได้กำชับให้กรมชลประทาน โดย

โครงการส่งน้ำและบำรุงรักษาลำแชะและโครงการส่งน้ำและบำรุงรักษามูลบน สนับสนุนน้ำต้นทุนในลำน้ำมูลให้เพียงพอต่อการผลิตน้ำประปาตลอดช่วงฤดูแล้งนี้

ด้าน **ดร.สุรสีห์ กิตติมณฑล** เลขาธิการสำนักงานทรัพยากรน้ำแห่งชาติ (สทนช.) กล่าวเพิ่มเติมว่า จ.นครราชสีมา อยู่ในพื้นที่ลำน้ำมูลเป็นส่วนใหญ่ และมีลำน้ำที่สำคัญ ได้แก่ ลำเชียงไกร ลำตะคอง ลำพระเพลิง ลำแชะ และลำจักราช ปัจจุบัน (ข้อมูล ณ วันที่ 30 ต.ค. 67) สถานการณ์น้ำในแหล่งน้ำทั้งหมด 4,962 แห่ง มีปริมาตรน้ำรวมกันอยู่ที่ 650 ล้าน ลบ.ม. หรือ 49% ซึ่งน้อยกว่าปี 66 อยู่ที่ 121 ล้าน ลบ.ม. โดยแหล่งน้ำขนาดใหญ่ 4 แห่ง คือ อ่างฯ ลำตะคอง อ่างฯ ลำพระเพลิง อ่างฯ มูลบน และอ่างฯ ลำแชะ มีปริมาณน้ำรวมกันอยู่ที่ 430 ล้าน ลบ.ม. หรือ 49% นอกจากนี้ แหล่งน้ำขนาดกลาง 19 แห่ง มีปริมาณน้ำรวมกันอยู่ที่ 188 ล้าน ลบ.ม. หรือ 58% และแหล่งน้ำขนาดเล็ก 4,939 แห่ง มีปริมาณน้ำรวมกันอยู่ที่ 31 ล้าน ลบ.ม. หรือ 26% ทั้งนี้ สทนช.ได้ประเมินพื้นที่เสี่ยงขาดแคลนน้ำอุปโภคบริโภคของ จ.นครราชสีมา ใน 31 ตำบล 14 อำเภอ ได้แก่ อ.บ้านเหลื่อม อ.ชุมพวง อ.ลำทะเมนชัย อ.ขามทะเลสอ อ.ขามสะแกแสง อ.เมืองนครราชสีมา อ.ปากช่อง อ.ด่านขุนทด อ.ปักธงชัย อ.โนนสูง อ.พระทองคำ อ.สีคิ้ว อ.โนนไทย และ อ.สีดา

"นอกจากแนวทางแก้ไขปัญหาด้านน้ำของ จ.นครราชสีมา ในระยะเร่งด่วนแล้ว รองนายกรัฐมนตรี (นายประเสริฐ จันทรรวงทอง) ยังได้มอบหมายแนวทางการแก้ไขปัญหาด้านน้ำในระยะยาว โดยให้ สทนช. บูรณาการทุกหน่วยงานเร่งขับเคลื่อนแผนงาน/โครงการพัฒนาแหล่งน้ำในการเพิ่มประสิทธิภาพการกักเก็บน้ำด้านต่างๆ เช่น ธนาคารน้ำใต้ดิน แก้มลิง อ่างเก็บน้ำ เป็นต้น พร้อมกำชับให้เร่งดำเนินการโครงการที่ได้รับอนุมัติงบประมาณให้แล้วเสร็จโดยเร็ว และให้กรมชลประทาน โดยโครงการส่งน้ำและบำรุงรักษาลำตะคอง บริหารจัดการน้ำในอ่างฯ ลำตะคองให้มีประสิทธิภาพ

สูงสุด เพื่อให้มีน้ำใช้อย่างเพียงพอจนสิ้นสุดฤดูแล้ง รวมทั้งให้องค์กรปกครองส่วนท้องถิ่น จัดหาแหล่งน้ำสำรองเพิ่มเติมเพื่อใช้ในการอุปโภคบริโภคและการเกษตร ตามลำดับ และให้หน่วยงานราชการและองค์กรปกครองส่วนท้องถิ่น พิจารณาเสนอโครงการพัฒนาแหล่งน้ำขนาดเล็กเพื่อใช้ในการบริหารจัดการน้ำระดับท้องถิ่น รวมทั้งเสริมสร้างความเข้มแข็งของกลุ่มผู้ใช้น้ำเพื่อให้การใช้น้ำร่วมกันอย่างมีประสิทธิภาพ อันจะเป็นการสร้างความยั่งยืนในการบริหารจัดการน้ำ" เลขาธิการ สทนช. กล่าว

สำหรับการบูรณาการขับเคลื่อนแผนงาน/โครงการด้านทรัพยากรน้ำในพื้นที่ จ.นครราชสีมา โดยมีแผนงานในปีงบ 67 จำนวน 645 โครงการ ปริมาณน้ำเพิ่มขึ้น 1.26 ล้าน ลบ.ม. พื้นที่ได้รับประโยชน์ 9,280 ไร่ พื้นที่ได้รับการป้องกันจากอุทกภัย 6,230 ไร่ ประชาชนได้รับประโยชน์ 5,244 ครัวเรือน เช่น ก่อสร้างระบบป้องกันน้ำท่วมพื้นที่ชุมชนเมืองนครราชสีมา ระยะที่ 1 อ.เมืองนครราชสีมา, ทำนบดินหัวงานและอาคารประกอบโครงการอ่างเก็บน้ำบ้านซับกระจายพร้อมระบบส่งน้ำ ต.กฤษณา อ.สีคิ้ว, ประตูระบายน้ำหัวงานพร้อมอาคารประกอบ โครงการประตูระบายน้ำบ้านยาง ต.ชุมพวง อ.ชุมพวง เป็นต้น

ส่วนแผนงบปี 68 จำนวน 302 โครงการ ปริมาณน้ำเพิ่มขึ้น 5.82 ล้าน ลบ.ม. พื้นที่ได้รับประโยชน์ 30,848 ไร่ พื้นที่ได้รับการป้องกันจากอุทกภัย 4,742 ไร่ อาคารป้องกันตลิ่ง 3,016 เมตร ประชาชนได้รับประโยชน์ 21,780 ครัวเรือน เช่น โครงการจัดหาน้ำดิบเพื่อผลิตน้ำประปาที่โรงกรองน้ำบ้านมะขามเฒ่า จากแหล่งน้ำลำตะคองมายังโรงกรองน้ำบ้านมะขามเฒ่า, โครงการขยายกำลังการผลิตน้ำประปาผิวดินภายในโรงกรองน้ำขนาดไม่น้อยกว่า 500 ลบ.ม./ชั่วโมง บ้านมะขามเฒ่า ต.บ้านใหม่ อ.เมืองนครราชสีมา, โครงการจัดหาแหล่งน้ำบาดาลระยะไกลเพื่อแก้ปัญหาในพื้นที่ขาดแคลนน้ำหรือน้ำเค็ม รูปแบบที่ 1 บ้านซับก้านเหลือง ต.ครบุรีใต้ อ.ครบุรี เป็นต้น

คพ.เตรียมรับมือสถานการณ์ฝุ่น PM2.5 ปี 68 ขับเคลื่อนผ่านการบริหารจัดการ 3 ระดับ

กรมควบคุมมลพิษเตรียมพร้อมรับมือสถานการณ์ฝุ่น PM2.5 มุ่งขับเคลื่อนผ่านกลไกการบริหารจัดการ 3 ระดับ ได้แก่ ระดับชาติ ระดับภาคหรือข้ามเขตป่าหรือเขตปกครอง และระดับจังหวัด

นางสาวปรีญาพร สุวรรณเกษ อธิบดีกรมควบคุมมลพิษ (คพ.) เปิดเผยว่า หลังจากฤดูกาลหมอกควันและฝุ่นละออง PM2.5 ปี 2567 ผ่านไป กระทรวงทรัพยากรธรรมชาติและสิ่งแวดล้อม โดย คพ. ได้ทบทวนสรุปผลและถอดบทเรียน การป้องกันและแก้ไขปัญหาไฟป่า หมอกควัน และฝุ่นละออง ปี 2567 และร่วมกับหน่วยงาน ผู้ทรงคุณวุฒิและนักวิชาการ ในการระดมความคิดเห็นเพื่อยกระดับการทำงาน มาตรการและกลไกต่างๆ ในการรับมือสถานการณ์ไฟป่า หมอกควัน และฝุ่นละออง ปี 2568

ภาพรวมสถานการณ์ไฟป่า หมอกควัน และฝุ่นละออง PM2.5 เมื่อเปรียบเทียบกับช่วงเวลาวิกฤตของปีที่ผ่านมา ภาพรวมของประเทศปริมาณฝุ่นละออง PM2.5 เฉลี่ย 24 ชั่วโมง มีค่า 31 ไมโครกรัมต่อลูกบาศก์เมตร (มคก./ลบ.ม.) ลดลงร้อยละ 11 ซึ่งจำนวนวันที่ฝุ่นละออง PM2.5 เกินค่ามาตรฐาน ดังนี้ 1) พื้นที่ 17 จังหวัดภาคเหนือ จำนวน 129 วัน เท่ากับปีที่ผ่านมา 2) พื้นที่กรุงเทพมหานครและปริมณฑล จำนวน 97 วัน ลดลงร้อยละ 5 3) พื้นที่ภาคตะวันออกเฉียงเหนือ จำนวน 113 ลดลงร้อยละ 2 4) พื้นที่ภาคกลาง จำนวน 101 วัน ลดลงร้อยละ 7 5) พื้นที่ภาคตะวันตก จำนวน 84 วัน เพิ่มขึ้นร้อยละ 211 และในช่วงเวลาอันใกล้นี้จะเริ่มเข้าสู่ช่วงเวลาที่ฝุ่นละอองจะเริ่มสูงขึ้นในพื้นที่กรุงเทพมหานครและปริมณฑล

"เราได้ตั้งเป้าการปฏิบัติการในปี 68 โดยพื้นที่เมือง ทั้งโรงงานอุตสาหกรรม ยานพาหนะต้องปฏิบัติตามกฎหมาย 100% เข้มงวดเรื่องการตรวจควันดำ โดยเฉพาะรถของหน่วยงานข้าราชการ รถ ขสมก. ที่แม้จะบอกว่าตรวจแล้วไม่เจอควันดำ เราก็ต้องเข้มงวดในการตรวจอย่างต่อเนื่อง ในพื้นที่ป่า ใน 9 จังหวัดภาคเหนือตอนบน 8 จังหวัดภาคเหนือตอนล่าง จ.กาญจนบุรี และภาคตะวันออกเฉียงเหนือ ต้องลดลงร้อยละ 25 ในพื้นที่เกษตรทั่วประเทศต้องลดลงร้อยละ 10-30 และในภาพรวมทั้งประเทศของปี 68 ได้ตั้งเป้าหมายลดจุดความร้อนให้ได้ร้อยละ 30

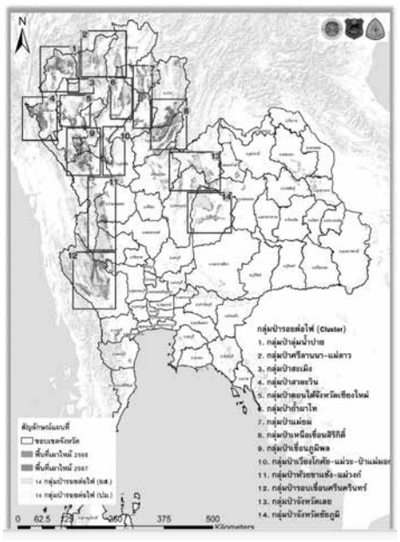

เป้าหมายปี 2568 กำหนดตัวชี้วัดที่คำนึงถึงการลดผลกระทบต่อประชาชน จะลดพื้นที่เผาไหม้ลงไปอีกจากปี 2567 โดยพื้นที่ป่า ร้อยละ 25 พื้นที่เกษตรและพืชเป้าหมาย ร้อยละ 10-30 ควบคุมฝุ่นจากยานพาหนะและโรงงานในพื้นที่เมืองให้ปฏิบัติตามกฎหมาย/กฎระเบียบ ร้อยละ 100 ตั้งเป้าควบคุมค่า PM2.5 24 ชั่วโมงสูงสุดไม่เกินค่าที่มีผลกระทบต่อสุขภาพ" นางสาวปรีญาพร กล่าว

นางสาวปรีญาพร กล่าวว่า กระทรวงทรัพยากรธรรมชาติและสิ่งแวดล้อม จัดทำ "มาตรการรับมือสถานการณ์ ไฟป่า หมอกควัน และฝุ่นละออง ปี 2568" โดย คณะกรรมการสิ่งแวดล้อมแห่งชาติ เห็นชอบมาตรการฯ และกลไกการบริหารจัดการ มาตรการฯ ปี 2568 จะขับเคลื่อนผ่านกลไกการบริหารจัดการ 3 ระดับ ได้แก่ ระดับชาติ ระดับภาคหรือข้ามเขตป่าหรือเขตปกครอง และระดับจังหวัด

สำหรับ 6 แนวทางลด PM2.5 ปี 2568 มีการปฏิบัติการมีดังนี้

1. ระยะเตรียมการ จัดทำแผนที่เสี่ยงการเผา Risk Map แผนปฏิบัติการจัดการไฟป่าตามห้วงเวลา แผนบริหารจัดการเชื้อเพลิง ข้อมูลพื้นที่ที่ทำการเพาะปลูกเสี่ยงเผาและข้อมูลเกษตรกรรายจังหวัด

2. การจัดการไฟในพื้นที่ป่าอนุรักษ์และป่าสงวนแห่งชาติ โดยตั้งจุดตรวจ/จุดสกัด/จุดเฝ้าระวังพื้นที่เสี่ยง ชุดดับไฟป่า บริหารจัดการเชื้อเพลิง ประกาศจำกัดการเข้าพื้นที่ป่าและพื้นที่ที่เกี่ยวข้องเชื่อมโยง การใช้ประโยชน์พื้นที่ป่าชุมชนโดยไม่เผา รวมถึงพื้นที่เกษตรกรรมในที่ดินของรัฐ และมุ่งเน้นการเปลี่ยนการปลูกพืชเชิงเดี่ยว

3. การจัดการไฟในพื้นที่เกษตร โดยประกาศ

ขึ้นทะเบียนเกษตรกรที่จำเป็นต้องใช้ไฟและบริหารจัดการไฟในพื้นที่เกษตรเท่าที่จำเป็นและมีการควบคุม ควบคุมอ้อยไฟไหม้เข้าโรงงาน หากฝ่าฝืนถูกบังคับใช้กฎหมาย ตัดสิทธิความช่วยเหลือจากภาครัฐ ไม่ให้สิทธิหรือเพิกถอนสิทธิ ส.ป.ก./นิคมสหกรณ์ กับเกษตรกรที่ไม่ร่วมมือ รวมถึงช่วยเหลือเกษตรกรปรับรูปแบบการผลิตและออกมาตรการสิทธิและประโยชน์ให้เกษตรกรที่ไม่เผา

4. การควบคุมฝุ่นละอองในเขตเมือง ออกประกาศห้ามรถบรรทุกขนาดใหญ่เข้าเขตเมืองช่วงวิกฤต สนับสนุนการเดินทางโดยขนส่งสาธารณะ มีนโยบายปรับลดอัตราค่าโดยสารรถสาธารณะ เร่งรัดเปลี่ยนรถ ขสมก. เป็นรถไฟฟ้า

ตรวจจับรถยนต์ควันดำ รถบรรทุก พื้นที่ก่อสร้าง ผู้ทำผิดวินัยจราจร โดยปรับสูงสุด ตรวจบังคับใช้กฎหมายโรงงานและสถานประกอบกิจการอย่างเข้มงวด ควบคุม/จับกุม ผู้ลักลอบเผาในเขตชุมชนและริมทาง

5. การจัดการหมอกควันข้ามแดน ส่งเสริมการผลิตและการค้าสินค้าเกษตรแบบไม่เผา จัดการหารือระดับรัฐมนตรีก่อนเริ่มฤดูหมอกควัน ตั้งศูนย์ข้อมูลและศูนย์บัญชาการเฝ้าระวังควบคุมและดับไฟ ในประเทศเพื่อนบ้าน

6. การบริหารจัดการภาพรวม จะเร่งรัดการของบกลางสนับสนุน ให้สิทธิประโยชน์กับภาคเอกชน ยกระดับการบังคับใช้กฎหมาย ประกาศกำหนดพื้นที่ควบคุมเหตุรำคาญ ประกาศเขตการให้ความช่วยเหลือผู้ประสบภัยพิบัติ PM2.5 มีนโยบายการ Work From Home ดำเนินมาตรการด้านสาธารณสุขที่เข้มข้น ยกระดับการสื่อสารประชาสัมพันธ์ทั้งระดับประเทศ ระดับจังหวัด พื้นที่เสี่ยงและช่วงเวลาวิกฤต

โดยมีการกำหนดเป้าหมายลดพื้นที่เผาไหม้ในพื้นที่ป่า ร้อยละ 25 และบริหารจัดการพื้นที่ป่าแปลงใหญ่รอยต่อไฟ 14 กลุ่มป่า (Cluster) ด้วยกลไกข้ามเขตป่าข้ามเขตปกครอง ลดการเผาไหม้ในพื้นที่เกษตรและพืชเป้าหมาย ร้อยละ 10-30 ควบคุมฝุ่นจากยานพาหนะและโรงงานในพื้นที่เมือง ให้ปฏิบัติตามกฎหมาย/กฎระเบียบ ร้อยละ 100 ตั้งเป้าลดค่าเฉลี่ย PM2.5 ลงร้อยละ 5-15 ควบคุมค่าเฉลี่ย PM2.5 24 ชั่วโมงสูงสุดไม่เกินค่าที่มีผลกระทบต่อสุขภาพ และลดจำนวนวันที่ฝุ่นละอองเกินมาตรฐานลงร้อยละ 5-10

นางสาวปรีญาพร กล่าวว่า สำหรับการเตรียมรับมือสถานการณ์ที่จะเกิดขึ้นในพื้นที่กรุงเทพมหานครและปริมณฑล หน่วยงานที่เกี่ยวข้องต้องร่วมกันบูรณาการดำเนินงานตามมาตรการฯ โดยเฉพาะการควบคุมการระบายฝุ่นจากยานพาหนะ อุตสาหกรรม การเผาในพื้นที่ชุมชนและริมทาง ซึ่งเป็นแหล่งกำเนิดที่สำคัญ ทั้งในมิติการส่งเสริมและการบังคับใช้กฎหมาย รวมถึงเตรียมพร้อมมาตรการด้านสาธารณสุข การ Work From Home การสื่อสารประชาสัมพันธ์เพื่อแจ้งเตือนให้กับพี่น้องประชาชน และขอให้ประชาชนติดตามสถานการณ์ฝุ่นละอองอย่างใกล้ชิด ผ่านเว็บไซต์และแอปพลิเคชัน Air4thai

ด้าน **ดร.ศักดา ตรีเดช** ผู้อำนวยการส่วนนวัตกรรมคุณภาพอากาศและเสียง กองจัดการคุณภาพอากาศและเสียง ร่วมให้ข้อมูลสถานการณ์ฝุ่นละออง ปี 2568 โดยกล่าวว่า การคาดการณ์สถานการณ์ฝุ่นละอองขนาดเล็กระยะไกลล่วงหน้าองค์การบริหารมหาสมุทรและชั้นบรรยากาศแห่งชาติ ประเทศสหรัฐอเมริกา (National Oceanic and Atmospheric Administration/NOAA) ประเมินว่าช่วงระหว่างเดือนกันยายนไปจนถึงพฤศจิกายน 2567 จะเป็นการเปลี่ยนผ่านเข้าสู่สภาวะ "ลานีญา" (La Nina) ซึ่งจะส่งผลให้ฝั่งตะวันตกของมหาสมุทรแปซิฟิก รวมประเทศไทยมีปริมาณฝนตกมากกว่าปกติ โดยปรากฏการณ์ดังกล่าวจะคงอยู่ไปจนถึงเดือนมีนาคม 2568 ซึ่งผลที่ตามมาจะทำให้การลุกลามจากการเผาไหม้เศษวัสดุชีวมวลไม่รุนแรงเท่าสถานการณ์ภายใต้ปรากฏการณ์ "เอลนีโญ" (สภาวะแห้งแล้ง) ประกอบกับการดำเนินการภายใต้มาตรการรับมือสถานการณ์ไฟป่า หมอกควัน และฝุ่นละออง ปี 2568 ที่จะสามารถควบคุมแหล่งกำเนิดที่มีนัยสำคัญได้ครบทุกมิติ จึงคาดการณ์สถานการณ์ฝุ่นละอองขนาดเล็กในระยะยาวได้ว่าสถานการณ์จะมีแนวโน้มที่ดีขึ้นและไม่รุนแรงเท่าช่วงต้นปี 2567 ที่ผ่านมา

ทส.เตรียมพื้นที่ท่องเที่ยวทางบก-ทะเล รับเทศกาลฤดูหนาวเที่ยวอย่างมีความสุข

นายเฉลิมชัย ศรีอ่อน รัฐมนตรีว่าการกระทรวงทรัพยากรธรรมชาติและสิ่งแวดล้อม (ทส.) ได้สั่งการให้กรมอุทยานแห่งชาติ สัตว์ป่า และพันธุ์พืช เตรียมความพร้อมแหล่งท่องเที่ยวและเส้นทางศึกษาธรรมชาติทั่วประเทศ เพื่อรองรับนักท่องเที่ยวในช่วงฤดูหนาว โดยเฉพาะในช่วงปลายฝนถึงฤดูหนาวนี้ ซึ่งเป็นช่วงที่อากาศเย็นสบาย เหมาะแก่การเดินป่าและกิจกรรมอาบป่า (Forest Bathing) มีเส้นทางศึกษาธรรมชาติเพื่อให้นักท่องเที่ยวได้สัมผัสธรรมชาติอย่างใกล้ชิด

นายอรรถพล เจริญชันษา อธิบดีกรมอุทยานแห่งชาติสัตว์ป่าและพันธุ์พืช กล่าวว่า อุทยานแห่งชาติในประเทศไทยมีเส้นทางเดินศึกษาธรรมชาติรวมมากกว่า 300 เส้นทาง มีระยะทางรวมมากกว่า 900 กิโลเมตร ระยะทางสั้นๆ ตั้งแต่ 100 เมตร ไปจนถึงไกลสุด 64 กิโลเมตร โดยเส้นทางเดินศึกษาธรรมชาติระยะไกล (Hiking-or-Trekking-trails) คือ เส้นทางที่มีระยะทาง 2 กิโลเมตรขึ้นไป เน้นเรื่องของการออกกำลังกายกลางแจ้ง มีจำนวน 80 เส้นทาง

สำหรับในภาคเหนือ มีเส้นทางศึกษาธรรมชาติที่น่าสนใจมากมาย โดยเฉพาะที่อุทยานแห่งชาติดอยภูคา จังหวัดน่าน ซึ่งมีเส้นทางให้เลือกหลากหลาย ทั้งเส้นทางระยะไกลดอยภูแล เส้นทางเด่นช้างนอน เส้นทางน้ำตกขุนน้ำปัว เส้นทาง 1,700 และเส้นทางดอกชมพูภูคา นอกจากนี้ ยังมีเส้นทางศึกษาธรรมชาติกิ่วแม่ปาน ในอุทยานแห่งชาติดอยอินทนนท์ จังหวัดเชียงใหม่ เส้นทางดอยค้ำฟ้าในอุทยานแห่งชาติผาแดง และจุดชมวิวยอดภูชี้ฟ้าในอุทยานแห่งชาติภูชี้ฟ้า ที่สวยงามโดดเด่น

ภาคกลางและภาคตะวันออก โดดเด่นด้วยอุทยานแห่งชาติเขาใหญ่ ซึ่งครอบคลุมพื้นที่ 4 จังหวัด ได้แก่ นครนายก สระบุรี นครราชสีมา และปราจีนบุรี มีเส้นทางศึกษาธรรมชาติที่น่าสนใจ เช่น น้ำตกกองแก้วและน้ำตกเหวสุวัต ส่วนในภาคกลางมีเส้นทางเดินป่าระยะไกลที่ท้าทาย อาทิ ยอดเขาโมโกจูในอุทยานแห่งชาติแม่วงก์ จังหวัดกำแพงเพชร และนครสวรรค์ เส้นทางเดินป่าระยะไกลยอดเขาเย็นและยอดเขาขนุนในอุทยานแห่งชาติคลองวังเจ้า จังหวัดกำแพงเพชรและตาก

ภาคตะวันตกและภาคใต้ มีเส้นทางที่น่าสนใจหลายแห่ง เช่น เส้นทางศึกษาธรรมชาติป่ายางนาในอุทยานแห่งชาติอ่าวสยาม จังหวัดประจวบคีรีขันธ์ เส้นทางศึกษาธรรมชาติน้ำตกบุญญบาลในอุทยานแห่งชาติลำน้ำกระบุรี จังหวัดระนอง และเส้นทางชมบัวผุดบ้านสะพานนาคในอุทยานแห่งชาติคลองพนม จังหวัดสุราษฎร์ธานี

ไฮไลท์สำคัญในปีนี้คือการเปิดเส้นทางศึกษาธรรมชาติแห่งใหม่ "สันพญานาค" อุทยานแห่งชาติภูแลนคา จังหวัดชัยภูมิ ที่ได้รับการพัฒนาให้เป็นเส้นทางท่องเที่ยวเชิงนิเวศ ซึ่งนักท่องเที่ยวจะได้สัมผัสกับความงดงามของธรรมชาติและระบบนิเวศที่อุดมสมบูรณ์ พร้อมชมทัศนียภาพที่สวยงามตลอดเส้นทาง และเส้นทางศึกษาธรรมชาติต้นพระเจ้า 5 พระองค์ ในอุทยานแห่งชาติถ้ำสะเกิน จังหวัดน่าน และพะเยา จุดชมทิวทัศน์ลานกางเต็นท์ม่อนพระยาแช่ และเส้นทางหน้าผาช้าง-กิ่วสน-ดอยฝรั่ง ในอุทยานแห่งชาติเขลางค์บรรพต จังหวัดลำปาง และเส้นทางเดินป่าระยะไกลยอดเขาหลวง อุทยานแห่งชาติน้ำตกห้วยยาง จังหวัดประจวบคีรีขันธ์

นอกจากนี้ ยังมีแหล่งท่องเที่ยวที่น่าสนใจในเขตรักษาพันธุ์สัตว์ป่าและเขตห้ามล่าสัตว์ป่าหลายแห่ง อาทิ เขตรักษาพันธุ์สัตว์ป่าเชียงดาว ที่โดดเด่นด้วยความหลากหลายทางชีวภาพและระบบนิเวศภูเขาสูง เส้นทางศึกษาธรรมชาติเขตรักษาพันธุ์สัตว์ป่าภูหลวง ที่เปิดโอกาสให้นักท่องเที่ยวได้เรียนรู้ระบบนิเวศป่าดิบเขา และดอยม่อนจองในเขตรักษาพันธุ์สัตว์ป่าอมก๋อย ที่มีจุดชมวิวทิวทัศน์อันงดงาม

ในส่วนของแหล่งท่องเที่ยวทางทะเล ทางกรมอุทยานฯ ได้เตรียมพื้นที่รองรับนักท่องเที่ยวที่อุทยานแห่งชาติทางทะเลชื่อดังหลายแห่ง อาทิ อุทยานแห่งชาติหาดนพรัตน์ธารา-หมู่เกาะพีพี จังหวัดกระบี่ อุทยานแห่งชาติหมู่เกาะสุรินทร์และหมู่เกาะสิมิลัน จังหวัดพังงา อุทยานแห่งชาติตะรุเตา จังหวัดสตูล และอุทยานแห่งชาติเขาแหลมหญ้า-หมู่เกาะเสม็ด จังหวัดระยอง

ทั้งนี้ กรมอุทยานฯ ได้เตรียมความพร้อมด้านความปลอดภัยและสิ่งอำนวยความสะดวกตลอดเส้นทาง โดยจัดเจ้าหน้าที่ดูแลตลอด 24 ชั่วโมง รวมถึงมีป้ายสื่อความหมายและจุดพักตามเส้นทางศึกษาธรรมชาติต่างๆ เพื่อให้นักท่องเที่ยวได้รับทั้งความรู้และความเพลิดเพลินในการได้รับบริการ

การใช้น้ำมันเชื้อเพลิงรอบ 9 เดือน ปี 67 เพิ่มขึ้นกับช่วงเดียวกันของปีก่อน ร้อยละ 1.2

กรมธุรกิจพลังงาน เผยภาพรวมการใช้น้ำมันเชื้อเพลิง เฉลี่ยในช่วง 9 เดือน (เดือนมกราคม–กันยายน) 2567 อยู่ที่ เพิ่มขึ้นเมื่อเทียบกับช่วงเดียวกันของปีก่อน ร้อยละ 1.2 ปัจจัยจากการขยายตัวตามภาวะเศรษฐกิจ

นายสราวุธ แก้วตาทิพย์ อธิบดีกรมธุรกิจพลังงาน เผยภาพรวมการใช้น้ำมันเชื้อเพลิง เฉลี่ยในช่วง 9 เดือน (เดือนมกราคม–กันยายน) 2567 อยู่ที่ 155.37 ล้านลิตร/วัน เพิ่มขึ้นเมื่อเทียบกับช่วงเดียวกันของปีก่อน ร้อยละ 1.2 โดยน้ำมันดีเซลหมุนเร็ว ณ สถานีบริการเพิ่มขึ้นร้อยละ 2.9 ขยายตัวตามภาวะเศรษฐกิจ รวมทั้งมาตรการตรึงราคาน้ำมันดีเซลของรัฐบาล น้ำมันอากาศยานเชิงพาณิชย์ (Jet A1) เพิ่มขึ้นร้อยละ 17.3 ขยายตัวตามภาคการท่องเที่ยว และการใช้ LPG เพิ่มขึ้น ร้อยละ 3.2 ขณะที่กลุ่มเบนซินลดลงร้อยละ 0.6 ซึ่งมีปัจจัยสำคัญจากการพัฒนาระบบขนส่งมวลชนสาธารณะและการขยายตัวของยานยนต์ไฟฟ้า น้ำมันเตาลดลงร้อยละ 13.5 และ NGV ลดลงร้อยละ 17.1

รายละเอียดการใช้น้ำมันเชื้อเพลิงแต่ละชนิดในเดือนมกราคม-กันยายน 2567 เมื่อเทียบกับช่วงเวลาเดียวกันของปีก่อน มีดังนี้

การใช้น้ำมันกลุ่มเบนซิน เฉลี่ยอยู่ที่ 31.52 ล้านลิตร/วัน ลดลงร้อยละ 0.6 เนื่องจากได้รับผลกระทบจากโครงข่ายระบบรถไฟฟ้าขนส่งมวลชนในเขตกรุงเทพมหานครและปริมณฑลและรถไฟฟ้าระหว่างเมืองที่มีการขยายตัวของผู้โดยสารร้อยละ 13.5 รวมถึงการใช้ยานยนต์ไฟฟ้าทั้ง BEV HEV และ PHEV ขยายตัวอย่างต่อเนื่องคิดเป็นร้อยละ 5.17 ของรถยนต์นั่งส่วนบุคคลไม่เกิน 7 คน อีกทั้งราคาขายปลีกที่สูงขึ้นเมื่อเทียบกับช่วงเดียวกันกับปีก่อน โดยเมื่อพิจารณาเป็นรายชนิด ปริมาณการใช้แก๊สโซฮอล์ 95 ลดลงมาอยู่ที่ 17.80 ล้านลิตร/วัน แต่ยังคงมีส่วนแบ่งการตลาดสูงสุดที่ร้อยละ 57.0 รองลงมาคือแก๊สโซฮอล์91 เพิ่มขึ้นมาอยู่ที่ 7.49 ล้านลิตร/วัน เป็นผลจากราคาขายปลีกของแก๊สโซฮอล์ 91 ที่ราคาต่ำกว่าแก๊สโซฮอล์ 95 เฉลี่ยอยู่ที่ 0.93 บาท/ลิตร (มกราคม-กันยายน 2566 เฉลี่ย 0.28 บาท/ลิตร) ประชาชนบางส่วนจึงหันไปใช้แก๊สโซฮอล์91 แทนสำหรับแก๊สโซฮอล์ อี20 ลดลงมาอยู่ที่ 5.44 ล้านลิตร/วัน เบนซินลดลงมาอยู่ที่ 0.42 ล้านลิตร/วัน และแก๊สโซฮอล์ อี85 ลดลงมาอยู่ที่ 0.07 ล้านลิตร/วัน

การใช้น้ำมันดีเซลหมุนเร็ว ณ สถานีบริการ เฉลี่ยอยู่ที่ 66.74 ล้านลิตร/วัน เพิ่มขึ้นร้อยละ 2.9 ประกอบด้วย ดีเซลหมุนเร็วธรรมดา เพิ่มขึ้นมาอยู่ที่ 66.59 ล้านลิตร/วัน ขยายตัวตามภาวะเศรษฐกิจและการเติบโตของภาคการขนส่ง ที่ได้รับแรงขับเคลื่อนสำคัญมาจากภาคการท่องเที่ยวและการบริโภคภาคเอกชนจากมาตรการกระตุ้นเศรษฐกิจ รวมถึงภาคการส่งออกที่ปรับตัวดีขึ้น โดย สศช. คาดการณ์อัตราการขยายตัว GDP ของปี 2567 เฉลี่ยร้อยละ 2.3-2.8 สำหรับดีเซลหมุนเร็วบี20 ลดลงมาอยู่ที่ 0.152 ล้านลิตร/วัน ในขณะที่ดีเซลพื้นฐาน ลดลงมาอยู่ที่ 1.83 ล้านลิตร/วัน เนื่องจากในปีก่อนนำไปใช้เป็นเชื้อเพลิงในโรงไฟฟ้า

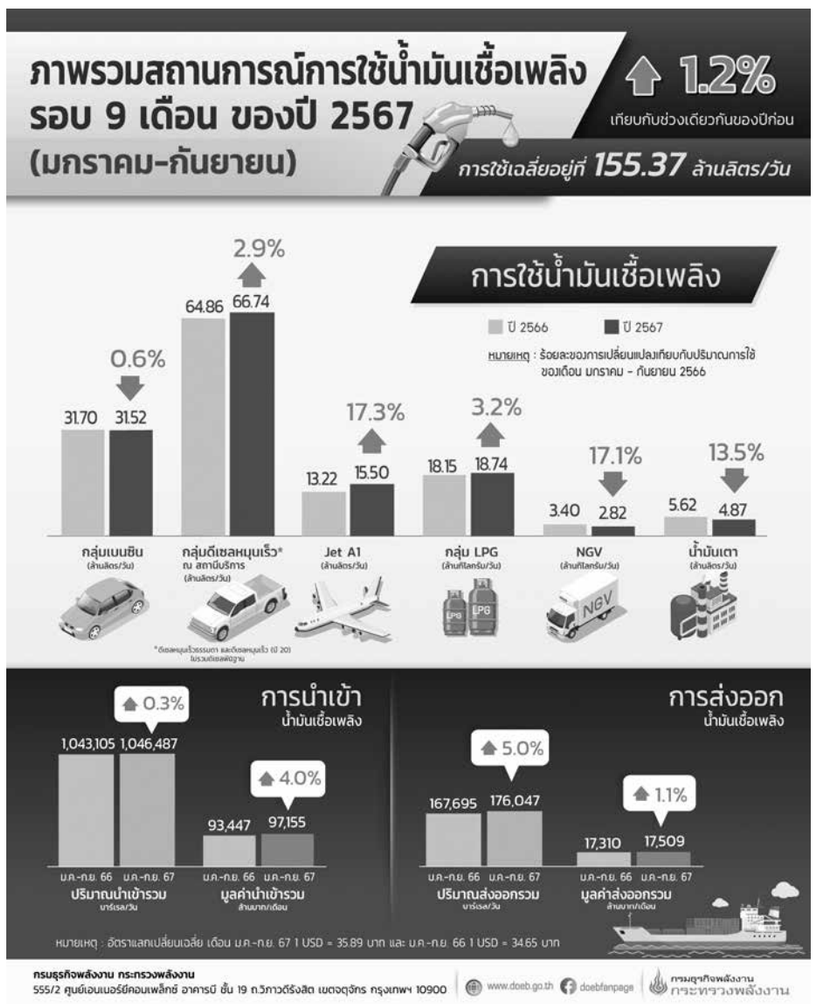

การใช้น้ำมันอากาศยานเชิงพาณิชย์ (Jet A1) เฉลี่ยอยู่ที่ 15.50 ล้านลิตร/วัน เพิ่มขึ้นร้อยละ 17.3 โดยมีปัจจัยมาจากการฟื้นตัวในภาคการท่องเที่ยวในช่วงที่ผ่านมา นอกจากนโยบายการยกเว้นวีซ่าให้แก่นักท่องเที่ยวในบางประเทศแล้ว

ในช่วงเดือนสิงหาคม-กันยายน 2567 การท่องเที่ยวแห่งประเทศไทยยังได้มีมาตรการกระตุ้นการท่องเที่ยวระยะเร่งด่วน (Quick Win) เพื่อสร้างแรงจูงใจให้เกิดการเดินทางท่องเที่ยวจากทั้งชาวไทยและชาวต่างชาติมากยิ่งขึ้น จึงทำให้ปริมาณการใช้มีการขยายตัวเพิ่มมากขึ้นจากช่วงเดียวกันของปีก่อน

การใช้ LPG เฉลี่ยอยู่ที่ 18.74 ล้าน กก./วัน เพิ่มขึ้นร้อยละ 3.2 ประกอบด้วยภาคปิโตรเคมี เพิ่มขึ้นมาอยู่ที่ 8.68 ล้าน กก./วัน ภาคครัวเรือน เพิ่มขึ้นมาอยู่ที่ 5.74 ล้าน กก./วัน และภาคขนส่ง เพิ่มขึ้นมาอยู่ที่ 2.32 ล้าน กก./วัน มาจากการใช้ในกลุ่มรถแท็กซี่ที่ยังคงขยายตัวอยู่เป็นสำคัญ ในขณะที่การใช้ในภาคอุตสาหกรรม ลดลงมาอยู่ที่ 1.996 ล้าน กก./วัน

การใช้ NGV เฉลี่ยอยู่ที่ 2.82 ล้าน กก./วัน ลดลงร้อยละ 17.1 โดยมีแนวโน้มลดลงอย่างต่อเนื่อง สอดคล้องกับจำนวนรถจดทะเบียน NGV สะสม และจำนวนสถานีบริการ NGV ที่มีแนวโน้มปิดตัวลง ทั้งนี้ ปตท. ยังคงช่วยเหลือโดยตรึงราคาให้กับกลุ่มรถแท็กซี่และรถโดยสารสาธารณะที่ถือบัตรสิทธิประโยชน์ ปัจจุบันดำเนินการอยู่ในระยะที่ 2 (1 กรกฎาคม 2567-31 ธันวาคม 2568)

การนำเข้าน้ำมันเชื้อเพลิง เฉลี่ยอยู่ที่ 1,046,487 บาร์เรล/วัน เพิ่มขึ้นร้อยละ 0.3 คิดเป็นมูลค่าการนำเข้ารวม 97,155 ล้านบาท/เดือน โดยเป็นการนำเข้าน้ำมันดิบอยู่ที่ 982,828 บาร์เรล/วัน เพิ่มขึ้นร้อยละ 1.6 คิดเป็นมูลค่าการนำเข้าน้ำมันดิบอยู่ที่ 92,646 ล้านบาท/เดือน สำหรับการนำเข้าน้ำมันสำเร็จรูป (น้ำมันเบนซินพื้นฐาน น้ำมันดีเซลพื้นฐาน น้ำมันเตา น้ำมันอากาศยาน และ LPG) อยู่ที่ 63,659 บาร์เรล/วัน ลดลงร้อยละ 16.0 คิดเป็นมูลค่าการนำเข้าน้ำมันสำเร็จรูปอยู่ที่ 4,509 ล้านบาท/เดือน

การส่งออกน้ำมันสำเร็จรูป เฉลี่ยอยู่ที่ 176,047 บาร์เรล/วัน เพิ่มขึ้นร้อยละ 5.0 เป็นการส่งออกน้ำมันเบนซิน น้ำมันดีเซล น้ำมันเตา น้ำมันอากาศยาน น้ำมันก๊าด และ LPG คิดเป็นมูลค่าส่งออกรวม 17,509 ล้านบาท/เดือน

ส่งผลให้ในภาพรวมจึงมีปริมาณการใช้น้ำมันกลุ่มดีเซลอยู่ที่ 68.57 ล้านลิตร/วัน

กกพ.ยกระดับส่งเสริมการมีส่วนร่วมฯ เพื่อการคุ้มครองสิทธิผู้ใช้พลังงานยุคดิจิทัล

วรวิทย์ ศรีอนันต์รักษา

สำนักงานคณะกรรมการกำกับกิจการพลังงาน (สำนักงาน กกพ.) โดย สำนักงาน กกพ. ประจำเขต 10 (ราชบุรี) ร่วมกับฝ่ายยุทธศาสตร์และสื่อสารองค์กร จัดเวทีงานสัมมนาสื่อสารบทบาทภารกิจและผลการดำเนินงานของสำนักงาน กกพ. ให้กับกลุ่มสื่อมวลชนท้องถิ่นและเครือข่ายในพื้นที่ผู้ใช้พลังงานเขต 10 ณ จังหวัดราชบุรี พร้อมกับได้รับเกียรติจาก นายวรวิทย์ ศรีอนันต์รักษา กรรมการกำกับกิจการพลังงาน (กกพ.) เป็นประธานการจัดงานและบรรยายพิเศษ เรื่อง "วิสัยทัศน์ การยกระดับการส่งเสริมการมีส่วนร่วมและคุ้มครองสิทธิผู้ใช้พลังงานยุคดิจิทัล"

นายวรวิทย์ ศรีอนันต์รักษา กรรมการกำกับกิจการพลังงาน (กกพ.) กล่าวว่า กกพ.ให้ความสำคัญอย่างยิ่งต่อบทบาทของสื่อมวลชนและกระบวนการมีส่วนร่วมภาคประชาชนผ่านทางคณะกรรมการผู้ใช้พลังงานประจำเขต (คพข.) ซึ่งเป็นกลไกสำคัญและมีประสิทธิภาพในการสนับสนุนการกำกับกิจการพลังงานให้กับ กกพ. และต้องการสนับสนุนให้มีการปรับตัวรับมือการเปลี่ยนแปลงทางเทคโนโลยีดิจิทัลได้อย่างดีและต่อเนื่อง

"การเปลี่ยนแปลงที่รวดเร็วจากเทคโนโลยีพลิกโฉมทำให้โลกเข้าสู่ยุคดิจิทัล ทุกคนต้องปรับตัวและใช้ประโยชน์จากการเปลี่ยนแปลงให้ได้ ที่สำคัญต้องก้าวให้ทันต่อการเปลี่ยนแปลง เช่นเดียวกับกลไกการกำกับดูแลกิจการพลังงานภายใต้การกำกับของ กกพ. วันนี้ก็ได้นำเอาเทคโนโลยีมาประยุกต์ใช้ในงานกำกับอย่างกว้างขวาง รวมไปถึงการสนับสนุนกลไกคุ้มครองสิทธิประโยชน์ผู้ใช้พลังงานภาคประชาชนให้เกิดการปรับตัวรับเทคโนโลยีสมัยใหม่ซึ่ง กกพ.เองก็พร้อมที่จะให้การสนับสนุนอย่างเต็มที่ โดยมุ่งหวังที่จะร่วมกันพัฒนาและยกระดับการคุ้มครองผู้ใช้พลังงานให้ดีขึ้นอย่างต่อเนื่อง" นายวรวิทย์ กล่าว

ก่อนหน้านี้ กกพ.ได้พัฒนาช่องทางและระบบรับเรื่องร้องเรียนการให้บริการกับผู้ใช้พลังงานผ่านแอปพลิเคชัน ไลน์แอด "ERCvoice" ซึ่งได้รับผลตอบรับดีมาก ตั้งแต่เปิดให้บริการเมื่อปลายเดือนพฤษภาคมที่ผ่านมา มีปริมาณผู้ใช้บริการในช่องทางการดังกล่าวสูงถึงกว่า 200 เรื่อง และมีการประสานงานแก้ไขปัญหา บริหารจัดการเรื่องร้องเรียนได้ลุล่วงแล้วเสร็จจำนวน 168 เรื่อง และอยู่ระหว่างดำเนินการและติดตามเรื่องกับการไฟฟ้าฝ่ายจำหน่ายและหน่วยงานที่เกี่ยวข้องภายในกรอบระยะเวลาที่กำหนด

อย่างไรก็ตาม กกพ.ก็พร้อมที่จะสนับสนุน คพข.อย่างเต็มที่ เพื่อให้เกิดการริเริ่มสร้างสรรค์การทำงานคุ้มครองประชาชนผู้ใช้พลังงานเชิงรุกแบบบูรณาการในรูปแบบใหม่ๆ โดยเฉพาะความพยายามในการสนับสนุนให้เกิดการประสานความร่วมมือกับหน่วยงานภาครัฐอื่นๆ ที่มีบทบาทกำกับดูแล และให้การคุ้มครองด้านสวัสดิภาพ สวัสดิการประชาชนได้อย่างทั่วถึง

นายวรวิทย์ กล่าวเพิ่มเติมว่า ก่อนหน้านี้ก็มีแบบอย่างและความสำเร็จในการสร้างเครือข่ายความร่วมมือกับภาคประชาสังคมในพื้นที่ เพื่อยกระดับงานคุ้มครองผู้ใช้พลังงาน โดยเป็นการริเริ่มโดย คพข. ประจำเขต 10 จังหวัดราชบุรี ซึ่งได้ประสานและจัดให้การลงนามบันทึกข้อตกลงความร่วมมือ (MOU) กลไกขับเคลื่อนการคุ้มครองผู้บริโภคกลุ่มเปราะบาง ในพื้นที่จังหวัดประจวบคีรีขันธ์ ที่ร่วมกับหน่วยงานที่เกี่ยวข้องในท้องถิ่น ได้แก่ การไฟฟ้าส่วนภูมิภาคจังหวัด องค์การบริหารส่วนจังหวัด สำนักงานสาธารณสุขจังหวัด และสภาองค์กรของผู้บริโภค ทำการประชาสัมพันธ์เชิงรุก ประสานงานและจัดทำฐานข้อมูลผู้ใช้พลังงานที่มีผู้ป่วยติดเตียงที่อยู่ในความดูแลให้ได้รับสิทธิ์ที่จะไม่ถูกตัดไฟทุกกรณี ซึ่งเป็นผลจากการทบทวน ปรับปรุง แก้ไขมาตรฐานสัญญาผู้ใช้ไฟฟ้ารายย่อย โดย กกพ.ที่มุ่งสร้างเพื่อให้เกิดความเป็นธรรมสูงสุดต่อผู้ใช้พลังงาน และถูกนำไปขยายผลให้เกิดการคุ้มครองผู้ใช้พลังงานโดยเครือข่ายในพื้นที่อย่างมีประสิทธิภาพ

นอกจากนี้ ระหว่างการตรวจเยี่ยมการปฏิบัติงานของสำนักงาน กกพ. ประจำเขต 10 (ราชบุรี) นายวรวิทย์ ได้มอบนโยบายให้ผู้บริหารและเจ้าหน้าที่ ดูแลบรรเทาทุกข์และคุ้มครองสิทธิ์ประชาชนผู้ใช้พลังงานเชิงรุก โดยเฉพาะการเร่งแก้ไขปัญหาเรื่องร้องเรียนจากเวทีสะท้อนความคิดเห็นจากปัญหาการได้รับบริการด้านพลังงาน การสะท้อนปัญหาจากสื่อมวลชนในพื้นที่ รวมไปถึงการจัดการข้อร้องเรียนผ่านช่องทางแอปพลิเคชันไลน์แอด @ERC Voice ให้ลุล่วงโดยเร็ว พร้อมกับเน้นย้ำว่า เสียงของประชาชนต้องไม่เงียบหาย

สำนักงาน กกพ.ในพื้นที่จะต้องร่วมแก้ไขปัญหาการหลอกลวงประชาชนของมิจฉาชีพที่แฝงมาในรูปแบบต่างๆ อาทิ Call center หลอกลวงขอข้อมูลทางการเงิน หรืออ้างการเรียกเก็บค่าบริการไฟฟ้าที่เป็นเท็จ ตลอดจนอ้างถึงการหลอกลวง เพื่อให้ได้รับสิทธิประโยชน์ต่างๆ ทางด้านพลังงานที่ไม่เป็นความจริงด้วย ตลอดจนการกำกับตรวจสอบและติดตามการประกอบกิจการพลังงานในพื้นที่ให้เป็นไปตามมาตรฐานความปลอดภัยและเป็นมิตรกับสิ่งแวดล้อมอยู่ร่วมกับประชาชนในพื้นที่รอบโรงไฟฟ้าได้อย่างมีความสุข

นายประสิทธิ์ สิริทิพย์รัศมี รองเลขาธิการสำนักงาน กกพ. กล่าวว่า การสื่อสาร การส่งเสริมกระบวนการมีส่วนร่วม และประสานเครือข่ายกับกลุ่มผู้มีส่วนได้เสียและภาคส่วนที่เกี่ยวข้องอย่างสร้างสรรค์ (Trust Engagement) เป็นหนึ่งในวิสัยทัศน์ของตน โดยมองว่าเป็นปัจจัยและเป็นการสร้างภูมิต้านทานที่สำคัญในการทำงานขององค์กรกำกับกิจการพลังงานที่มีส่วนเกี่ยวข้องและกระทบในวงกว้าง ซึ่งสำนักงาน กกพ. จำเป็นต้องได้รับการสนับสนุนเป็นอย่างดีจากสื่อมวลชน ภาคประชาชนและภาคประชาสังคมในพื้นที่

"ยุคเปลี่ยนผ่านทางด้านพลังงานได้สร้างทั้งการเปลี่ยนแปลงที่ดี และในอีกด้านหนึ่งก็อาจนำมาซึ่งผลกระทบต่อวิถีชีวิต ความเป็นอยู่ของพี่น้องประชาชนในพื้นที่ ดังนั้นการที่ได้มีโอกาสได้เข้ามาแลกเปลี่ยนและรับฟังความคิดเห็นเสียงสะท้อนจากสื่อมวลชนในพื้นที่ ตลอดจน คพข. จึงเป็นประโยชน์อย่างมากที่ทางสำนักงาน กกพ. จะได้นำเอาไปประมวลเป็นข้อมูลสำหรับประกอบการตัดสินใจในนโยบาย รวมทั้งข้อกำหนดต่างๆ ในแนวทางการกำกับดูแลกิจการพลังงานให้เกิดความราบรื่นในการเปลี่ยนผ่านอย่างสร้างสมดุล สร้างความเป็นธรรมให้เกิดกับทุกฝ่ายให้ได้เป็นอย่างดีด้วย" นายประสิทธิ์ กล่าว

นายยงยุทธ มหาเวชาศิริ ผู้อำนวยการเขตสำนักงาน กกพ. ประจำเขต 10 (ราชบุรี) กล่าวว่า ยินดีที่เลือกจังหวัดราชบุรีเป็นเวทีนำร่องในการจัดสัมมนา ในส่วนพื้นที่ที่สำนักงาน กกพ. ประจำเขต 10 กำกับดูแลครอบคลุมพื้นที่ 6 จังหวัด ได้แก่ จังหวัดราชบุรี จังหวัดประจวบคีรีขันธ์ จังหวัดสมุทรสงคราม จังหวัดชุมพร จังหวัดเพชรบุรี และจังหวัดระนอง เขตพื้นที่ในความรับผิดชอบมีโรงไฟฟ้า จำนวน 139 โรง เช่น โรงไฟฟ้าแสงอาทิตย์

โรงไฟฟ้าพลังงานน้ำ โรงไฟฟ้าก๊าซชีวภาพ โรงไฟฟ้าชีวมวล โรงไฟฟ้าขยะชุมชน และโรงไฟฟ้าถ่านหิน

นอกจากนี้ ยังมีกองทุนพัฒนาไฟฟ้าพื้นที่ประกาศในพื้นที่ของสำนักงาน กกพ. ประจำเขต 10 ทั้งกองทุนขนาดใหญ่ ขนาดกลาง และขนาดเล็ก โดยในปี 2567 มีโครงการชุมชนรวมมากกว่า 64 โครงการ ที่ กกพ. ได้จัดสรรเงินกองทุนพัฒนาไฟฟ้าตามมาตรา 97(3) ในการส่งเสริมและสนับสนุนการจัดทำโครงการต่างๆ เพื่อยกระดับคุณภาพชีวิตที่ดีของชุมชนท้องถิ่นรอบโรงไฟฟ้า ได้แก่ ด้านสาธารณสุข ด้านการศึกษา ด้านเศรษฐกิจชุมชน ด้านสิ่งแวดล้อม ด้านสาธารณูปโภค ด้านพลังงานชุมชน และด้านอื่นๆ ที่เป็นประโยชน์ต่อการพัฒนาชุมชน งบประมาณที่ได้รับจัดสรรรวมเป็นเงินกว่า 440 ล้านบาท ทั้งนี้ ได้มีการยกระดับส่งเสริมการมีส่วนร่วมในการดำเนินงานกองทุนพัฒนาไฟฟ้าในพื้นที่ประกาศ โดยได้จัดเวทีประชาสัมพันธ์สร้างเครือข่ายพันธมิตร

"รู้สึกยินดีที่ได้มีโอกาสต้อนรับคณะสื่อมวลชนในพื้นที่ ตลอดจนได้มีโอกาสได้แลกเปลี่ยนความคิดเห็นและข้อเสนอแนะเพื่อร่วมกันพัฒนางานกำกับกิจการพลังงานในพื้นที่ให้เกิดประโยชน์กับผู้ใช้พลังงานในพื้นที่" นายยงยุทธ กล่าว

ทั้งนี้ ยังได้รับเกียรติจาก คพข. ประจำเขต 10 (จังหวัดราชบุรี) ซึ่งเป็นผู้แทนผู้ใช้พลังงาน จิตอาสาในพื้นที่ ซึ่งได้รับการแต่งตั้งจาก กกพ. เพื่อทำหน้าที่พิจารณาเรื่องร้องเรียนให้กับผู้ใช้ไฟฟ้าที่ได้รับความเดือดร้อนจากการให้บริการไฟฟ้า เช่น ไฟฟ้าตก ไฟฟ้าดับ ทำให้เครื่องใช้ไฟฟ้าเสียหาย การเรียกเก็บอัตราค่าบริการไม่ถูกต้องหรือไม่เป็นธรรม ตลอดจนให้ข้อคิดเห็นหรือเสนอมาตรการเพื่อปรับปรุงการให้บริการด้านพลังงานต่อ กกพ. เพื่อการคุ้มครองผู้ใช้พลังงานในพื้นที่ที่เข้าร่วมการสัมมนาในครั้งนี้เพื่อจะได้แนะนำตัวกับคณะผู้แทนสื่อมวลชน เพื่อนำไปสู่การทำงานร่วมกันอย่างใกล้ชิดต่อไป

"ไทยออยล์" ส่งมอบระบบผลิตไฟฟ้าพลังงานแสงอาทิตย์ 5 แห่ง ให้ รพ.สต.-รร.ตชด. จ.ประจวบฯ

ไทยออยล์ ขับเคลื่อนโครงการติดตั้งระบบผลิตไฟฟ้าจากพลังงานแสงอาทิตย์ เสริมสร้างความมั่นคงด้านพลังงานไฟฟ้า ให้กับโรงเรียนตำรวจตระเวนชายแดน และโรงพยาบาลส่งเสริมสุขภาพตำบล จำนวน 5 แห่ง ในพื้นที่ อ.ปราณบุรี และ อ.หัวหิน จ.ประจวบคีรีขันธ์ โดยการนำความรู้ความเชี่ยวชาญและประสบการณ์ด้านวิศวกรรมขององค์กร เป็นเครื่องมือสำคัญในการต่อยอดสู่การดำเนินงานด้านสังคม ภายใต้แนวคิด Sustainable Energy for Health Care & Education ช่วยยกระดับคุณภาพชีวิตให้กับสถานศึกษาในพื้นที่ห่างไกลและโรงพยาบาลส่งเสริมสุขภาพตำบล

ความสำเร็จของโครงการฯ นี้ ไม่เพียงช่วยเพิ่มเสถียรภาพความมั่นคงด้านพลังงานไฟฟ้าให้กับโรงเรียนและโรงพยาบาล แต่ยังเพิ่มความสามารถในการให้บริการทางการแพทย์กับประชาชน และเพิ่มประสิทธิภาพในการให้การศึกษากับเยาวชน สอดคล้องกับการดำเนินธุรกิจของไทยออยล์ ภายใต้วิสัยทัศน์ "สร้างสรรค์คุณภาพชีวิตด้วยพลังงาน และเคมีภัณฑ์ที่ยั่งยืน"

นายบัณฑิต ธรรมประจำจิต ประธานเจ้าหน้าที่บริหารและกรรมการผู้จัดการใหญ่ บริษัท ไทยออยล์ จำกัด (มหาชน) กล่าวว่า "ไทยออยล์ดำเนินโครงการติดตั้งระบบผลิตไฟฟ้าจากพลังงานแสงอาทิตย์ให้กับโรงเรียนและโรงพยาบาลมาอย่างต่อเนื่อง โดยนำความรู้ความเชี่ยวชาญด้านวิศวกรรมของพนักงานที่ใช้ในโรงกลั่นมาประยุกต์ใช้ เริ่มตั้งแต่การสำรวจ ประเมินศักยภาพ และติดตั้งระบบผลิตไฟฟ้าจากพลังงานแสงอาทิตย์ ในปีนี้ไทยออยล์มีความภูมิใจที่จะส่งมอบโครงการติดตั้งระบบผลิตไฟฟ้าพลังงานแสงอาทิตย์ให้กับโรงเรียนตำรวจตระเวนชายแดนและโรงพยาบาลส่งเสริมสุขภาพตำบล (รพ.สต.) จำนวน 5 แห่ง กำลังการผลิตรวม 41 กิโลวัตต์ เพื่อเป็นแหล่งพลังงานในการเติมเต็มความต้องการใช้ไฟฟ้าสำหรับการเรียนการสอนให้กับนักเรียนและคุณครู รวมถึงการบริการทางการแพทย์ให้กับประชาชนในพื้นที่"

พันตำรวจโทเชาวลิต ฆังคะรัตน์ รองผู้กำกับการตำรวจตระเวนชายแดนที่ 14 กล่าวว่า ขอขอบคุณ บริษัท ไทยออยล์ จำกัด (มหาชน) ที่ได้ให้การสนับสนุนโครงการติดตั้งระบบผลิตไฟฟ้าจากพลังงานแสงอาทิตย์ ซึ่งการสนับสนุนครั้งนี้ช่วยพัฒนาศักยภาพระบบการศึกษาและการให้บริการทางการแพทย์ของชาวปราณบุรีและหัวหิน ตลอดจนช่วยพัฒนาระบบบริการทางการแพทย์ให้มีประสิทธิภาพมากขึ้น ส่งผลให้คุณภาพชีวิตของชาวปราณบุรีและหัวหินดีขึ้นด้วยเสถียรภาพด้านพลังงาน ลดค่าใช้จ่ายด้านไฟฟ้า และสามารถนำผลประหยัดได้ไปใช้ในการพัฒนาด้านอื่นๆ ต่อไป

นายไชยรัตน์ คำนวล ผู้อำนวยการโรงพยาบาลส่งเสริมสุขภาพตำบลเขาจ้าว กล่าวว่า ปัญหาในพื้นที่คือการเก็บรักษาคุณภาพยาและวัคซีนเนื่องจากไฟฟ้าไม่เพียงพอ ซึ่งหลังจากไทยออยล์ได้ติดตั้งระบบผลิตไฟฟ้าจากพลังงานแสงอาทิตย์ให้กับโรงพยาบาลส่งเสริมสุขภาพตำบลแล้ว ทำให้ปัจจุบันมีไฟฟ้าเพียงพอสามารถเก็บวัคซีนในตู้เย็นได้และบริการประชาชนได้อย่างมีประสิทธิภาพ ต้องขอขอบคุณบริษัท ไทยออยล์ จำกัด (มหาชน) ที่ให้การสนับสนุนระบบโซลาร์เซลล์นี้ด้วย

ไทยออยล์ได้ติดตั้งระบบผลิตไฟฟ้าจากพลังงานแสงอาทิตย์ ให้กับโรงเรียนตำรวจตระเวนชายแดน 3 แห่ง ได้แก่ โรงเรียนตำรวจตระเวนชายแดนบ้านท่าวังหิน โรงเรียนตำรวจตระเวนชายแดนบ้านเขาจ้าว และโรงเรียนตำรวจตระเวนชายแดนบ้านแพรกตะคร้อ ด้วยมาตรฐานทางด้านวิศวกรรม ทำให้สามารถเชื่อมระบบผลิตไฟฟ้ากับระบบการเรียนการสอนภายในอาคารเรียนได้อย่างมีประสิทธิภาพ ขนาดกำลังผลิตรวม 25 กิโลวัตต์

นอกจากนี้ ยังได้ดำเนินการติดตั้งระบบผลิตไฟฟ้าจากพลังงานแสงอาทิตย์ให้กับโรงพยาบาลส่งเสริมสุขภาพตำบล อีก 2 แห่ง ได้แก่ โรงพยาบาลส่งเสริมสุขภาพตำบลเขาจ้าว และโรงพยาบาลส่งเสริมสุขภาพตำบลบึงนครด้วยขนาดกำลังการผลิตรวม 16 กิโลวัตต์ สามารถเชื่อมระบบครอบคลุมภายในอาคารที่สนับสนุนงานบริการทางการแพทย์กับประชาชน โดยติดตั้งแล้วเสร็จเมื่อเดือนกรกฎาคม 2567 ทั้งนี้ ไทยออยล์ได้ถ่ายทอดองค์ความรู้ฝึกอบรมการใช้งานและดูแลระบบโซลาร์เซลล์ให้กับบุคลากรของโรงเรียนและโรงพยาบาล เพื่อที่จะสามารถใช้งานได้อย่างถูกวิธี ดูแลรักษาระบบผลิตไฟฟ้าจากแสงอาทิตย์ในเบื้องต้นได้เอง และในระยะยาวสามารถดูแลรักษาระบบนี้ให้ยั่งยืนต่อไป

ความสำเร็จของโครงการฯ นี้ ไม่เพียงช่วยเพิ่มเสถียรภาพความมั่นคงด้านพลังงานไฟฟ้าให้กับโรงเรียนและโรงพยาบาล แต่ยังเพิ่มความสามารถในการให้บริการทางการแพทย์กับประชาชน และเพิ่มประสิทธิภาพในการให้การศึกษากับเยาวชน สอดคล้องกับการดำเนินธุรกิจของไทยออยล์ ภายใต้วิสัยทัศน์ "สร้างสรรค์คุณภาพชีวิตด้วยพลังงานและเคมีภัณฑ์ที่ยั่งยืน"

สกนช.สรุปผลการทำงานงบฯ 67 สภาพคล่องกองทุนน้ำมันเริ่มดี

พรชัย จิรกุลไพศาล

สำนักงานกองทุนน้ำมันเชื้อเพลิง (สกนช.) สรุปผลการดำเนินการรอบปีงบประมาณ 2567 ราคาน้ำมันดิบดูไบเฉลี่ย 81 เหรียญสหรัฐ/บาร์เรล ขณะที่ดีเซลยังเกิน 100 เหรียญสหรัฐ โดยฐานะกองทุนน้ำมันติดลบไม่เกินแสนล้านบาท ด้านสภาพคล่องกองทุนน้ำมันฯ ปรับตัวดีขึ้น มีรายรับราว 7,000-9,000 ล้านบาท/เดือน จะชำระหนี้เงินกู้เสร็จสิ้นในเดือนกันยายน 2571

นายพรชัย จิรกุลไพศาล ผู้อำนวยการสำนักนโยบายและยุทธศาสตร์ สกนช. แถลงข่าวผลการดำเนินการในรอบปีงบประมาณ 2567 (1 ตุลาคม 2566-30 กันยายน 2567) ของกองทุนน้ำมันเชื้อเพลิงว่า สถานการณ์ราคาน้ำมันเชื้อเพลิงในรอบปีที่ผ่านมา เฉลี่ยราคาโดยรวมลดลงจากปีงบประมาณก่อนหน้านี้ โดยราคาน้ำมันดิบตลาดดูไบ อยู่ที่ 81.68 เหรียญสหรัฐ/บาร์เรล น้อยกว่าปีงบประมาณก่อนหน้าซึ่งอยู่ 83.49 เหรียญสหรัฐ/บาร์เรล ส่วนน้ำมันดีเซลเฉลี่ยอยู่ที่ 102.01 เหรียญสหรัฐ/บาร์เรล เทียบกับปีก่อนหน้าอยู่ที่ 112.90 เหรียญสหรัฐ/บาร์เรล น้ำมันเบนซินเฉลี่ย 95.12 เหรียญสหรัฐ/บาร์เรล เทียบกับปีก่อนหน้า 99.60 เหรียญสหรัฐ/บาร์เรล

ถึงแม้เฉลี่ยราคาน้ำมันดีเซลจะลดลงแต่ก็ยังอยู่ในอัตราที่สูงเกิน 100 เหรียญสหรัฐ/บาร์เรล ซึ่งสาเหตุมาจากสถานการณ์การสู้รบระหว่างรัสเซีย-ยูเครนที่ยืดเยื้อ สงครามระหว่างอิสราเอล-ฮามาส ส่วนสถานการณ์ที่ทำให้ราคาน้ำมันปรับลงยังคงเป็นเรื่องของเศรษฐกิจ โดยเฉพาะประเทศจีนที่เศรษฐกิจชะลอตัวทำให้ความต้องการบริโภคน้ำมันลดลง

ในด้านการรักษาระดับเสถียรภาพระดับราคาขายปลีกน้ำมันเชื้อเพลิง กองทุนน้ำมันเชื้อเพลิงมีการดำเนินการตามแผนวิกฤตการณ์ด้านราคาน้ำมันเชื้อเพลิง โดยการปรับอัตราเงินกองทุนน้ำมันฯ เพื่อให้ราคาขายปลีกปรับลดลงซึ่งสอดคล้องกับนโยบายของรัฐบาลช่วงระหว่างเดือนกันยายน 2566 ถึง มีนาคม 2567 รัฐบาลได้กลับไปตรึงราคาดีเซลที่ 30 บาท/ลิตร หลังจากที่ได้ขยับเพดานอยู่ที่ 32 บาท/ลิตรก่อนหน้านี้ ขณะเดียวกันมีการลดการจัดเก็บเงินในกลุ่มน้ำมันเบนซินลง 1 บาท/ลิตร เพื่อลดราคาขายปลีกลง 1 บาทในช่วงพฤศจิกายน 2566-มกราคม 2567 ทำให้รายรับของกองทุนน้ำมันฯ น้อยลง โดยที่กองทุนน้ำมันฯ ยังต้องให้การอุดหนุนราคาน้ำมันอยู่ ส่วนก๊าซ LPG ก็ถูกตรึงราคาตลอดปีตั้งแต่เดือนตุลาคม 2566 จนถึงปัจจุบัน อยู่ที่ 423 บาท/ถังขนาด 15 กก.

ในด้านสภาพคล่องของกองทุนน้ำมันเชื้อเพลิงเริ่มดีขึ้นในเดือนสิงหาคม 2567 โดยเริ่มมีรายรับราว 7,000-9,000 ล้านบาท/เดือน ส่งผลให้ประมาณการฐานะกองทุนจากวันที่ 28 กรกฎาคม 2567 ที่เคยติดลบ 111,663 ล้านบาท (โดยแบ่งเป็นบัญชีน้ำมันติดลบ 64,066 ล้านบาท และบัญชี LPG ติดลบ 47,597 ล้านบาท) เป็นติดลบเหลือ 99,087 ล้านบาท (โดยแบ่งเป็นบัญชีน้ำมันติดลบ 51,643 ล้านบาท บัญชี LPG 47,444 ล้านบาท) เมื่อวันที่ 29 กันยายน 2567

ในด้านการดำเนินงาน กองทุนน้ำมันเชื้อเพลิงได้รับคะแนนประเมินจากทุนหมุนเวียนในปีบัญชีในเบื้องต้น อยู่ที่ 4.45 คะแนน จากคะแนนเต็ม 5 ส่วนคะแนนการประเมิน ITA สกนช. ได้รับ 95.96 คะแนน จากคะแนนเต็ม 100 ซึ่งมากที่สุดในหน่วยงานของกระทรวงพลังงาน และเป็นที่ 2 ขององค์การมหาชน

สำหรับในปีงบประมาณ 2568 กองทุนน้ำมันฯ ยังคงดำเนินการรักษาเสถียรภาพระดับราคาขายปลีกน้ำมันเชื้อเพลิง ตามพระราชบัญญัติกองทุนน้ำมันเชื้อเพลิง พ.ศ. 2562 โดยเฉพาะราคาขายปลีกน้ำมันดีเซลยังคงไว้ไม่ให้เกิน 33 บาท/ลิตร ทั้งนี้ขึ้นอยู่กับราคาน้ำมันเชื้อเพลิงในตลาดโลกที่จะส่งผลกระทบต่อสภาพคล่องทางการเงินของกองทุนน้ำมันฯ นอกจากนี้ ยังมีภารกิจที่สำคัญดังนี้

1. การชำระหนี้เงินกู้ยืมทั้งเงินต้นและดอกเบี้ยจากสถาบันการเงิน โดยจะเริ่มชำระเงินต้นในเดือนพฤศจิกายน 2567 ประมาณ 139 ล้านบาท และเพิ่มการผ่อนชำระหนี้เงินต้นขึ้นเรื่อยๆ ในแต่ละเดือนตามวงเงินกู้ยืม ซึ่งในจำนวนนี้ยังไม่รวมดอกเบี้ยเงินกู้ยืมอีกประมาณ 250-300 ล้านบาท/เดือน โดยจะชำระหนี้เงินกู้เสร็จสิ้นในเดือนกันยายน 2571

2. การติดตามสถานการณ์ราคาน้ำมันเชื้อเพลิงในตลาดโลกที่ยังคงมีความผันผวน ซึ่งจะส่งผลกระทบต่อสภาพคล่องทางการเงินของกองทุนน้ำมันฯ ส่งผลให้กองทุนน้ำมันฯ ต้องเรียกเก็บเงินไว้ในช่วงที่ยังมีภาระหนี้เงินกู้ยืมเพื่อเสริมสภาพคล่องทางการเงิน

3. การจัดทำแผนรองรับวิกฤตการณ์ด้านน้ำมันเชื้อเพลิง พ.ศ. 2568-2572 เพื่อเสนอต่อคณะรัฐมนตรี และ 4. สกนช. ดำเนินการสรรหาผู้อำนวยการสำนักงานกองทุนน้ำมันเชื้อเพลิง คาดว่าจะเสร็จสิ้นภายในเดือนธันวาคม 2567

ขอให้ประชาชนมั่นใจว่า กองทุนน้ำมันฯ จะรักษาเสถียรภาพระดับราคาขายปลีกน้ำมันเชื้อเพลิงในประเทศให้อยู่ในระดับที่เหมาะสม ในกรณีที่เกิดวิกฤตการณ์ด้านน้ำมันเชื้อเพลิง ด้วยหลักการดำเนินการที่ว่า "เปิดเผย โปร่งใส ตรวจสอบได้"

กรมอุทยานฯ จับมือ DTECH ชวนการท่องเที่ยวเชิงอนุรักษ์

อรรถพล เจริญชันษา

กรมอุทยานแห่งชาติ สัตว์ป่า และพันธุ์พืช ร่วมกับสมาคมเครือข่ายเพื่อการเรียนรู้เท่าทันดิจิทัลเทคโนโลยี (DTECH) ลงนามบันทึกข้อตกลงความร่วมมือ (MOU) เปิดมิติใหม่การท่องเที่ยวเชิงอนุรักษ์ผ่านโครงการ "Sounds of Earth" หรือ "สุนทรียนุรักษ์" ผสานศิลปะดนตรีเข้ากับเสียงธรรมชาติเพื่อสร้างจิตสำนึกการอนุรักษ์ทรัพยากรธรรมชาติในพื้นที่ป่าอนุรักษ์

นายอรรถพล เจริญชันษา อธิบดีกรมอุทยานแห่งชาติ สัตว์ป่า และพันธุ์พืช ร่วมลงนามบันทึกข้อตกลงความร่วมมือ (MOU) กับสมาคมเครือข่ายเพื่อการเรียนรู้เท่าทันดิจิทัลเทคโนโลยี (DTECH) ผ่านโครงการ Sounds of Earth (SOE) "เดินทางสู่อุทยานฯ ผ่านการอนุรักษ์ที่ยั่งยืน ด้วยเสียงของโลก" โดยมี **นายนรศักดิ์ (จอห์น) รัตนเวโรจน์** ประธานสมาคมฯ เพื่อร่วมกันจัดทำสื่อและกิจกรรมสร้างสรรค์ส่งเสริมการอนุรักษ์ทรัพยากรธรรมชาติและสิ่งแวดล้อมในพื้นที่ป่าอนุรักษ์ทั่วประเทศ พร้อมกันนี้มี **นายนรินทร์ ประทวนชัย** รองอธิบดีกรมอุทยานฯ และ **นายมหาสมุทร รัตนเวโรจน์** อุปนายกสมาคม DTECH ร่วมเป็นสักขีพยาน

ความร่วมมือครั้งนี้ จะดำเนินการภายใต้แนวคิด "สุนทรียนุรักษ์" โดยมีวัตถุประสงค์เพื่อสร้างความร่วมมือในการจัดทำสื่อและกิจกรรมสร้างสรรค์เพื่อการอนุรักษ์ทรัพยากรธรรมชาติและสิ่งแวดล้อม และทรัพยากรป่าไม้ในพื้นที่ป่าอนุรักษ์มุ่งสร้างประสบการณ์ท่องเที่ยวรูปแบบใหม่ผ่านสื่อดิจิทัลที่ให้ทั้งสาระความรู้และความบันเทิง เพื่อสร้างการตระหนักรู้ จิตสำนึก และการมีส่วนร่วมในการอนุรักษ์ธรรมชาติ รวมถึงส่งเสริมความรับผิดชอบในการท่องเที่ยวแหล่งทรัพยากรธรรมชาติอย่างยั่งยืน

ภายใต้บันทึกข้อตกลงนี้ กรมอุทยานฯ จะสนับสนุนพื้นที่และข้อมูลแหล่งทรัพยากรธรรมชาติ พร้อมแต่งตั้งผู้ปฏิบัติงานในพื้นที่เพื่อประสานงานร่วมกับสมาคม DTECH และติดตามประเมินผลการดำเนินงาน ในขณะที่สมาคม DTECH จะทำหน้าที่เป็นศูนย์กลางในการสร้างและบริหารเครือข่ายภาคีสมาชิกและผู้สนับสนุน จัดทำแผนปฏิบัติงานร่วมกับกรมอุทยานฯ และดำเนินการผลิตสื่อและกิจกรรมสร้างสรรค์ที่สอดคล้องกับแต่ละพื้นที่

นายอรรถพล กล่าวว่า ความร่วมมือครั้งนี้จะช่วยนำเสนอมุมมองใหม่ ของการท่องเที่ยวในพื้นที่ป่าอนุรักษ์ผ่านสื่อดิจิทัลสร้างสรรค์ ซึ่งจะช่วยดึงดูดนักท่องเที่ยว ทั้งชาวไทยและต่างชาติให้เข้ามาสัมผัสความงามของธรรมชาติ และส่งเสริมการท่องเที่ยวที่ยั่งยืนในระยะยาว โดยใช้พลังของดนตรีและเสียงธรรมชาติเป็นสื่อกลางในการสร้างความตระหนักรู้และแรงบันดาลใจในการอนุรักษ์สิ่งแวดล้อมอย่างยั่งยืน

ด้าน **นายนรศักดิ์ (จอห์น) รัตนเวโรจน์** ประธานสมาคมฯ กล่าวว่าเพื่อร่วมกันจัดทำสื่อและกิจกรรมสร้างสรรค์ส่ง เสริมการอนุรักษ์ทรัพยากรธรรมชาติและสิ่ง แวดล้อมในพื้นที่ป่าอนุรักษ์ทั่วประเทศ สมาคม DTECH พร้อมนำศักยภาพด้านดิจิทัลเทคโนโลยีมาสร้างสรรค์สื่อและกิจกรรมที่จะช่วยส่งเสริมการท่องเที่ยวเชิงอนุรักษ์ในรูปแบบใหม่ ผ่านการนำเสนอที่น่าสนใจและเข้าถึงง่าย เพื่อให้การท่องเที่ยวในพื้นที่ป่าอนุรักษ์เป็นทั้งการพักผ่อนและการเรียนรู้ควบคู่กันไป

โดยโครงการ Sounds of Earth นำเสนอประสบการณ์การท่องเที่ยวรูปแบบใหม่ ด้วยการผสมผสานเสียงดนตรีเข้ากับเสียงธรรมชาติผ่านเทคโนโลยีหูฟังไร้สาย ให้นักท่องเที่ยวได้สัมผัสประสบการณ์แบบ 360 องศา ในระยะทางมากกว่า 500 เมตร โดยไม่รบกวนระบบนิเวศ ผลการทดสอบร่วมกับมหาวิทยาลัยเทคโนโลยีสุรนารี (มทส.) พบว่าระดับเสียงจากกิจกรรมไม่เกิน 70 เดซิเบล ซึ่งอยู่ในเกณฑ์มาตรฐานที่กำหนด ความร่วมมือครั้งนี้ยังรวมถึงการพัฒนา "D Sustainable Literacy" แพลตฟอร์มการเรียนรู้ดิจิทัลที่ได้รับรางวัลนวัตกรรมแห่งชาติ เพื่อเผยแพร่องค์ความรู้ด้านการท่องเที่ยวเชิงอนุรักษ์และการใช้เทคโนโลยี เพื่อความยั่งยืน โดยมุ่งเน้นการสร้างความเข้าใจเกี่ยวกับการอนุรักษ์ธรรมชาติและการพัฒนาที่ยั่งยืน รวมถึงเป้าหมายการเป็นกลางทางคาร์บอน

บันทึกข้อตกลงนี้มีระยะเวลาดำเนินการ 5 ปี โดยการดำเนินงานทั้งหมดจะอยู่ภายใต้กรอบกฎหมายที่เกี่ยวข้อง ทั้งพระราชบัญญัติอุทยานแห่งชาติ พ.ศ. 2562 และพระราชบัญญัติสงวนและคุ้มครองสัตว์ป่า พ.ศ. 2562 ซึ่งทั้งสองหน่วยงานจะติดตามความคืบหน้าและร่วมกันแก้ไขปัญหาที่อาจเกิดขึ้นอย่างใกล้ชิด ความร่วมมือครั้งนี้นับเป็นก้าวสำคัญในการนำเทคโนโลยีดิจิทัลมาสนับสนุนงานอนุรักษ์ทรัพยากรธรรมชาติ ผ่านการสร้างสรรค์สื่อและกิจกรรมที่จะช่วยสร้างความตระหนักรู้และการมีส่วนร่วมของประชาชนในวงกว้าง เพื่อการอนุรักษ์ทรัพยากรธรรมชาติและการท่องเที่ยวเชิงคุณภาพอย่างยั่งยืน

ทช.สำรวจทรัพยากรทางทะเล พบพะยูนและเต่าทะเลสมบูรณ์

กรมทรัพยากรทางทะเลและชายฝั่ง บินสำรวจทรัพยากรทางทะเลฝั่งอ่าวไทย-ฝั่งอันดามันพบพะยูนและเต่าทะเลสมบูรณ์พร้อมย้ำให้ ปชช. มีส่วนร่วมดูแล รักษาทรัพยากรทางทะเลและชายฝั่ง

ดร.ปิ่นสักก์ สุรัสวดี อธิบดีกรมทรัพยากรทางทะเลและชายฝั่ง เปิดเผยว่า ปัจจุบันเราจะพบสัตว์ทะเลหายาก ทั้งวาฬ โลมา เต่าทะเล และพะยูน เกยตื้นตามชายฝั่งและหาดทราย ซึ่งเกิดขึ้นจากหลายสาเหตุทั้งการเจ็บป่วยตามธรรมชาติ การติดเครื่องมือประมง หรือจากการกินขยะทะเลเข้าไป รวมถึงปัญหามลพิษปนเปื้อนในน้ำทะเล และอีกหลายกรณียังไม่ทราบสาเหตุการตายที่แน่ชัด

ด้วยเหตุนี้ กรมทรัพยากรทางทะลและชายฝั่ง (ทช.) จึงเร่งดำเนินการตามนโยบายของ **ดร.เฉลิมชัย ศรีอ่อน** รัฐมนตรีว่าการกระทรวงทรัพยากรธรรมชาติและสิ่งแวดล้อม เรื่อง การสำรวจประชากรพะยูนและสัตว์ทะเลหายาก รวมถึงแหล่งหญ้าทะเลและแหล่งอาหารสำคัญของสัตว์ทะเลหายาก เพื่อติดตามสถานการณ์ในภาพรวมประชากรและการเผยแพร่ของสัตว์ทะเลหายาก รวบรวมเป็นฐานข้อมูลและกำหนดแนวทาง มาตรการในการอนุรักษ์และดูแลพะยูนรวมทั้งสัตว์ทะเลหายากให้มีโอกาสอยู่รอดสูงขึ้น จึงมอบหมายให้ศูนย์วิจัยทรัพยากรทางทะเลและ

ปิ่นสักก์ สุรัสวดี

ชายฝั่งทะเลอันดามันตอนล่าง ร่วมกับศูนย์วิจัยทรัพยากรทางทะเลและชายฝั่งอ่าวไทยตะวันออกและศูนย์วิจัยทรัพยากรทางทะเลและชายฝั่งอ่าวไทยตอนกลาง ออกปฏิบัติการสำรวจสัตว์ทะเลหายากโดยใช้อากาศยานไร้คนขับชนิดปีกตรึง (Fixed-wings Unmanned Aerial Vehicle: Fixed-wings UAV) จำนวน 2 ลำ ด้วยวิธี Line-transect และสำรวจทางเรือร่วมกับใช้อากาศยานไร้คนขับชนิดปีกหมุนหลายใบพัด (Multirotor UAV) บริเวณแหลมโต๊ะชัย แหลมจูโหย เขาบาตูปูเต๊ะ และบริเวณใกล้เคียงเกาะลิบง จังหวัดตรัง

ผลการสำรวจพบสัตว์ทะเลหายาก 2 ชนิด ได้แก่ พะยูน จำนวน 3 ตัว บริเวณแหลมจูโหยทั้งหมด และเต่าตนุ จำนวน 6 ตัว ได้แก่ บริเวณแหลมโต๊ะชัย จำนวน 4 ตัวและแหลมจูโหย จำนวน 2 ตัว สำหรับผลการประเมินตรวจสุขภาพสัตว์ทะเลหายาก เบื้องต้นพบว่า พะยูนแสดงพฤติกรรมการดำน้ำหาอาหาร ความสมบูรณ์ของร่างกายอยู่ในเกณฑ์ปกติ อัตราการหายใจ 1-2 ครั้งใน 5 นาที ขนาดโตเต็มวัย ความยาวลำตัวประมาณ 2.7 เมตร เนื่องจากสภาพอากาศลมแรง ทำให้เป็นอุปสรรคต่อการปฏิบัติงาน

ดร.ปิ่นสักก์ กล่าวต่อว่า นอกจากนี้ ยังได้มอบให้ศูนย์วิจัยทรัพยากรทางทะเลและชายฝั่งทะเลอันดามันตอนบน สำรวจสัตว์ทะเลหายากโดยใช้อากาศยานไร้คนขับชนิดปีกหมุนหลายใบพัด (Multirotor UAV) สำรวจบริเวณพื้นที่บ้านด่านหยิด ท่าฉัตรชัย จังหวัดภูเก็ต และบริเวณช่องปากพระ ท่านุ่น บ้านบางขวัญ และบ้านปากแหว่ง จังหวัดพังงา

ผลการสำรวจพบสัตว์ทะเลหายาก 2 ชนิด ได้แก่ พะยูน จำนวน 1 ตัว บริเวณช่องปากพระ ท่านุ่น จังหวัดพังงา และเต่าตนุ จำนวน 5 ตัว บริเวณบ้านปากแหว่ง จังหวัดพังงา ผลการประเมินตรวจสุขภาพสัตว์ทะเลหายาก

เบื้องต้นพบว่า พะยูนแสดงพฤติกรรมการดำน้ำหาอาหาร ความสมบูรณ์ของร่างกายอยู่ในเกณฑ์ปกติ อัตราการหายใจ 5-7 ครั้งใน 10 นาที ขนาดโตเต็มวัย ความยาวลำตัวประมาณ 2.5 เมตร และเต่าทะเลมีสุขภาพสมบูรณ์ เนื่องจากพื้นที่บริเวณท่าฉัตรไชยบางพื้นที่และบริเวณเกาะปลิง อุทยานแห่งชาติสิรินาถ ถูกกำหนดเป็นเขตห้ามบินของสนามบิน จึงไม่สามารถทำการบินสำรวจได้ครอบคลุม และสภาพอากาศมีเมฆมากและมีฝนตกในบางพื้นที่ประกอบกับลมแรง น้ำทะเลมีลักษณะขุ่น ทำให้ภารกิจไม่บรรลุตามเป้าหมายหรือแผนที่วางไว้ จึงตัดสินใจยกเลิกการบินสำรวจในพื้นที่ที่มีอุปสรรค

แต่ได้มีการสำรวจความหนาแน่นและความสมบูรณ์ของหญ้าทะเลโดยวิธีการตรวจสอบแบบสุ่มตัวอย่างเช็กจากจำนวนทั้งหมด (Spot Check) พบว่าบริเวณช่องปากพระ ท่านุ่น บ้านบางขวัญ พบการปกคลุมสูง บริเวณบ้านปากแหว่ง จังหวัดพังงา ปกคลุมเล็กน้อย และบริเวณบ้านด่านหยิด ท่าฉัตรไชย จังหวัดภูเก็ตปกคลุมเล็กน้อย อย่างไรก็ตาม ถึงแม้การสำรวจเบื้องต้นครั้งนี้จะพบว่าสัตว์ทะเลหายากมีความอุดมสมบูรณ์ดี แต่ก็ยังต้องขอความร่วมมือจากทุกภาคส่วนโดยเฉพาะประชาชนในพื้นที่ให้ช่วยกันอนุรักษ์และสอดส่องดูแล

นอกจากนี้ กรม ทช. ยังได้ศึกษาเทคนิคพร้อมนำเทคโนโลยีและนวัตกรรมสมัยใหม่เข้ามาใช้ในการพัฒนางานด้านการอนุรักษ์สัตว์ทะเลหายาก รวมถึงทรัพยากรทางทะเลและชายฝั่งให้มีประสิทธิภาพมากยิ่งขึ้น ผสานองค์ความรู้ทางวิชาการและความร่วมมือของประชาชนในการมีส่วนร่วมในทุกกระบวนการ ทั้งการแก้ไขปัญหาครอบคลุมทุกมิติตั้งแต่การอนุรักษ์ ฟื้นฟู และจัดการปัญหาขยะทะเลตั้งแต่ต้นทางก่อนลงสู่ทะเล พร้อมกันนี้ขอฝากให้ทุกคนช่วยกันเป็นหูเป็นตา หากพบเจอสัตว์ทะเลหายากเกยตื้น สามารถแจ้งเหตุด่วนให้กรม ทช. ทราบ โทรสายด่วนพิทักษ์ป่าและรักษาทะเล 1362 ได้ตลอด 24 ชั่วโมง ดร.ปิ่นสักก์ กล่าวทิ้งท้าย

แวดวงสิ่งแวดล้อม

ดร.เฉลิมชัย ศรีอ่อน

จตุพร บุรุษพัฒน์

ปรีญาพร สุวรรณเกษ

☆☆☆ **"เฉลิมชัย"** ตอบกระทู้ สว. สิทธิ์ที่ดินทำกินเครือข่ายสหกรณ์นิคม ย้ำ ความล่าช้า คือความอยุติธรรม พร้อมเร่งรัดบรรเทาความเดือดร้อนของประชาชน **ดร.เฉลิมชัย ศรีอ่อน** รัฐมนตรีว่าการกระทรวงทรัพยากรธรรมชาติและสิ่งแวดล้อม (รมว.ทส.) เข้าตอบกระทู้ถามของสมาชิกวุฒิสภา (สว.) ถึงเรื่อง มาตรการแก้ไขปัญหากรรมสิทธิ์ในที่ดินทำกินของกลุ่มเครือข่ายสหกรณ์นิคม 13 นิคม 14 ป่า และป่าแม่ริม ในการประชุมวุฒิสภา ครั้งที่ 20 สมัยสามัญประจำปี ครั้งที่ 1 โดย รมว.ทส. ได้ให้คำมั่นที่จะเร่งรัดดำเนินงานในเรื่องดังกล่าวให้เร็วที่สุดภายใต้กรอบการดำเนินงาน เพราะ "ความล่าช้า คือ ความอยุติธรรม" ซึ่งได้มอบนโยบายการดำเนินงานดังกล่าวให้กับพี่น้องข้าราชการ พนักงาน และเจ้าหน้าที่ในสังกัดกระทรวงฯ ในการทำงานให้กับประชาชนไปแล้ว พร้อมย้ำว่าการทำงานของ ทส. จะต้องตรวจสอบและติดตามได้

☆☆☆ โดย ทส. ได้มีแผนการดำเนินงานเพื่อช่วยเหลือสมาชิกสหกรณ์นิคม 13 นิคม 14 ป่า และนิคมสหกรณ์แม่ริม ด้วยการนำพื้นที่ไปดำเนินการจัดที่ดินทำกินให้ชุมชนในรูปแบบแปลงรวม ภายใต้การดำเนินงานของคณะกรรมการนโยบายที่ดินแห่งชาติ (คทช.) ตั้งแต่ปี พ.ศ. 2564 และได้ส่งต่อเรื่องร้องเรียนของราษฎรในการขอนำพื้นที่ไปดำเนินการจัดที่ดินตามพระราชบัญญัติจัดที่ดินเพื่อการครองชีพ พ.ศ. 2511 ให้สำนักงานคณะกรรมการนโยบายที่ดินแห่งชาติ (สคทช.) พิจารณาต่อไปแล้ว เพื่อให้ประชาชนสามารถอยู่อาศัยทำกินในพื้นที่ดังกล่าวได้อย่างถูกต้องตามกฎหมาย พร้อมทั้งได้แต่งตั้งคณะอนุกรรมการจัดหาที่ดิน คณะอนุกรรมการจัดที่ดิน คณะอนุกรรมการส่งเสริมพัฒนาอาชีพและการตลาด และคณะอนุกรรมการนโยบายที่ดินจังหวัด (คทช.จังหวัด) เพื่อเป็นกลไกในการประสานและดูแลจัดการที่ดินในพื้นที่ 13 นิคม 14 ป่า และป่าแม่ริม ให้กระบวนการเป็นไปอย่างรวดเร็วและมีประสิทธิภาพต่อไป

☆☆☆ "ปลัด ทส." รับข้อสั่งการนายกฯ หารือด่วน คพ. อส. ปม. กำหนดมาตรการเชิงรูปธรรมรับมือปัญหาฝุ่น PM2.5 ก่อนเสนอ "รมว.เฉลิมชัย" มอบทุกหน่วยใช้เป็นแนวปฏิบัติ **จตุพร บุรุษพัฒน์** ปลัดกระทรวงทรัพยากรธรรมชาติและสิ่งแวดล้อม (ปกท.ทส.) เป็นประธานการประชุมหารือมาตรการรับมือสถานการณ์ไฟป่า หมอกควัน และฝุ่นละออง ปี 2568 ตามข้อสั่งการของนายกรัฐมนตรี (นางสาวแพทองธาร ชินวัตร) ในการประชุมคณะรัฐมนตรีเมื่อวันที่ 29 ตุลาคม 2567 ที่ได้มอบหมายให้กระทรวงทรัพยากรธรรมชาติและสิ่งแวดล้อม (ทส.) หารือหน่วยงานที่เกี่ยวข้อง เร่งเตรียมพร้อมดำเนินการป้องกัน แก้ไขปัญหาฝุ่น PM2.5 โดยเร็ว เพราะขณะนี้เข้าสู่ช่วงฤดูหนาวแล้ว

☆☆☆ โดยมีคณะผู้บริหารระดับสูงของกระทรวงฯ พร้อมด้วยอธิบดีกรมควบคุมมลพิษ อธิบดีกรมอุทยานแห่งชาติ สัตว์ป่า และพันธุ์พืช ผู้แทนอธิบดีกรมป่าไม้ ตลอดจนหน่วยงานที่เกี่ยวข้อง เข้าร่วมประชุมหารือ ณ ห้องประชุมชั้น 17 กระทรวงทรัพยากรธรรมชาติและสิ่งแวดล้อม เพื่อกำหนดมาตรการในเชิงรูปธรรมตามมาตรการรับมือสถานการณ์ไฟป่า หมอกควัน และฝุ่นละออง ปี 2568 ที่คณะกรรมการสิ่งแวดล้อมแห่งชาติ (กก.วล.) ได้มีมติเห็นชอบไปเมื่อวันที่ 16 ตุลาคม 2567 สำหรับใช้เป็นแนวทางในการปฏิบัติของทุกหน่วยงานที่เกี่ยวข้องต่อไป

☆☆☆ **จตุพร บุรุษพัฒน์** ปกท.ทส. ได้มอบหมายให้กรมควบคุมมลพิษ(คพ.)ดำเนินการจัดทำแผนปฏิบัติการตามมาตรการรับมือสถานการณ์ไฟป่า หมอกควัน และฝุ่นละออง ปี 2568 ให้มีความชัดเจนเพื่อให้ทุกหน่วยงานที่เกี่ยวข้องสามารถปฏิบัติตามได้อย่างเห็นผลในเชิงรูปธรรม อาทิ การประกาศมาตรการ Work from Home การจัดทำห้อง Clean room ในพื้นที่หลังประสบภัยน้ำท่วม การงดรับซื้อ

อ้อยไฟไหม้ให้ได้ 100% การจัดการในพื้นที่เกษตร เป็นต้น พร้อมกำหนดหน่วยงานรับผิดชอบดำเนินการในแต่ละมาตรการอย่างชัดเจน รวมถึงติดตามการแต่งตั้งคณะกรรมการในระดับชาติ เพื่อเป็นกลไกการบริหารจัดการตามที่เสนอในมาตรการเป็น 3 ระดับ คือ ระดับชาติ ระดับภาคหรือข้ามเขตป่าหรือเขตปกครอง และระดับจังหวัด ในการดำเนินงานทั้งในพื้นที่ป่า พื้นที่เกษตร และเขตเมือง พร้อมทั้งมอบหมายให้กรมอุทยานแห่งชาติ สัตว์ป่า และพันธุ์พืช (อส.) เป็นหน่วยงานหลักในการควบคุมดูแลการบริหารจัดการในพื้นที่ 14 กลุ่มป่า ซึ่งเป็นพื้นที่มุ่งเป้าป่าแปลงใหญ่รอยต่อไฟ โดยประสานงานร่วมกับกรมป่าไม้ (ปม.) ที่มีพื้นที่ป่าสงวนแห่งชาติอยู่ในพื้นที่กลุ่มป่า จังหวัดที่มีเขตปกครองอยู่ในพื้นที่กลุ่มป่าและพื้นที่เกษตรที่อยู่ในพื้นที่ป่า รวมถึงประสานงานร่วมกับอากาศยานของ ทส. ในการเข้าปฏิบัติการดับไฟป่าอย่างทันท่วงทีเมื่อเกิดเหตุ และมอบหมายให้ ปม. ดำเนินการควบคุมไฟในพื้นที่ คทช. และป่าชุมชนอย่างเข้มงวด

☆☆☆ ไทย-สปป.ลาว-เมียนมา เปิดตัวแผนปฏิบัติการร่วมฯ ภายใต้ยุทธศาสตร์ฟ้าใส ผนึกกำลังป้องกันแก้ไขปัญหาหมอกควันข้ามแดนอย่างเป็นรูปธรรม **ดร.เฉลิมชัย ศรีอ่อน** รัฐมนตรีว่าการกระทรวงทรัพยากรธรรมชาติและสิ่งแวดล้อม (รมว.ทส.) ได้กล่าวว่า ประเทศไทย โดย กระทรวงทรัพยากรธรรมชาติและสิ่งแวดล้อม (ทส.) ให้ความสำคัญกับการป้องกันและแก้ไขปัญหาไฟป่า ฝุ่นละออง รวมถึงหมอกควันข้ามแดน มีการบูรณาการร่วมกันระหว่างหน่วยงานภาครัฐ ภาคประชาชน และภาคประชาสังคมมาอย่างเข้มข้นและต่อเนื่อง สำหรับปัญหาหมอกควันที่เกิดขึ้นของประเทศไทย สปป.ลาว และเมียนมา ทั้ง 3 ประเทศได้มีการดำเนินงานร่วมกันต่อเนื่องมากว่า 10 ปี มีการริเริ่มยุทธศาสตร์ฟ้าใสและร่วมกันจัดทำแผนปฏิบัติการร่วมเพื่อป้องกันและแก้ไขปัญหาหมอกควันข้ามแดน พ.ศ. 2567-2573 และเพื่อยกระดับความร่วมมือในระดับอนุภูมิภาค ผ่านการขับเคลื่อนแผนปฏิบัติการร่วมฯ พร้อมทั้งเป็นการสร้างความรับรู้ ความเข้าใจให้กับทุกภาคส่วน

ทส.เดินหน้าพิจารณาอนุญาตใช้ประโยชน์ในเขตป่าสงวนฯ ต่อเนื่อง

สมชัย มาเสถียร ผู้ทรงคุณวุฒิด้านการบริหารและการจัดการ เป็นประธานการประชุมคณะกรรมการพิจารณาการใช้ประโยชน์ในเขตป่าสงวนแห่งชาติ ครั้งที่ 10/2567 ร่วมกับ ผู้ทรงคุณวุฒิ และคณะกรรมการจากหน่วยงานที่เกี่ยวข้อง เพื่อพิจารณาคำขอใช้ประโยชน์พื้นที่ในเขตป่าสงวนแห่งชาติ ทั้งจากภาครัฐ ภาคเอกชน และภาคประชาชน พร้อมกำชับให้เร่งรัดการดำเนินงานโครงการจัดที่ดินทำกินของรัฐบาลโดยเร็ว เพื่อประโยชน์สูงสุดของประชาชน ตามนโยบายของ **ดร.เฉลิมชัย ศรีอ่อน** รัฐมนตรีว่าการกระทรวงทรัพยากรธรรมชาติและสิ่งแวดล้อม (รมว.ทส.) ที่จะเดินหน้ามอบที่ดินทำกินและสิทธิการใช้ประโยชน์ในพื้นที่ป่าสงวนฯ อย่างถูกต้องให้เป็นของขวัญปีใหม่แก่ประชาชน

ก.เกษตรฯ จับมือ จีน ทั้งภาครัฐ-เอกชน หนุนขยายตลาด/ใช้เทคโนฯ ลดต้นทุน

"รมว.นฤมล" จับมือ จีน ทั้งภาครัฐ-เอกชน หนุนเกษตรไทย เผย เข้าหารือเอกอัครราชทูตจีน กระชับความสัมพันธ์ด้านเกษตร ขยายตลาดส่งออก "ผลิตภัณฑ์จากผึ้ง" เพิ่มโอกาสการค้าภาคปศุสัตว์ไทย พร้อมจับมือ "หัวเว่ย" ใช้เทคโนโลยี Digital Power นำพลังงานทางเลือกไปใช้ลดต้นทุนการผลิตเข้าถึงสินเชื่อเพื่อการลงทุนเพิ่มรายได้ให้เกษตรกร

รมว.นฤมล หารือ หาน จื้อเฉียง เอกอัครราชทูตจีน

ทั้งนี้ เมื่อวันที่ 31 ต.ค. ที่ผ่าน**มา ศ.ดร.นฤมล ภิญโญสินวัฒน์** รัฐมนตรีว่าการกระทรวงเกษตรและสหกรณ์ พร้อมด้วย **นายอิทธิ ศิริลัทธยากร** รัฐมนตรีช่วยว่าการกระทรวงเกษตรและสหกรณ์ ได้เข้าหารือร่วมกับ **นายหาน จื้อเฉียง** เอกอัครราชทูตวิสามัญผู้มีอำนาจเต็มแห่งสาธารณรัฐประชาชนจีนประจำประเทศไทย (H.E. Mr. Han Zhiqiang) โดยมี **นายถาวร ทันใจ** ผู้ตรวจราชการกระทรวงเกษตรและสหกรณ์ ผู้บริหารกระทรวงเกษตรและสหกรณ์ และเจ้าหน้าที่ที่เกี่ยวข้องเข้าร่วม เพื่อหารือถึงความร่วมมือด้านการเกษตร และสร้างความสัมพันธ์ทางการทูตไทย-จีน ที่จะครบรอบ 50 ปี ในปี 2568

โดย ศ.ดร.นฤมล กล่าวว่า การหารือวันนี้ทั้งสองฝ่ายได้มีการแลกเปลี่ยนนโยบายที่สำคัญระหว่างกัน โดยฝ่ายไทยมีนโยบายในการขับเคลื่อนภาคการเกษตรที่มุ่งเน้นการยกระดับคุณภาพชีวิตของเกษตรกร ให้มีความอยู่ดีกินดี มีรายได้เพิ่มขึ้น พัฒนาการใช้เทคโนโลยีที่ทันสมัยมาช่วยในการผลิตสินค้าเกษตร ส่งเสริมการผลิตสินค้าเกษตรมูลค่าสูง ขยายตลาดสินค้าเกษตรที่มีอยู่เดิมและเพิ่มตลาดใหม่ๆ ทั้งในและต่างประเทศ โดยใช้แนวทาง ตลาดนำ นวัตกรรม เสริม เพิ่มรายได้ ทั้งนี้ ยังได้มีการหารือถึงเส้นทางการขนส่งสินค้าเกษตรจากไทยไปจีน ไม่ว่าจะเป็น การขนส่งสินค้าเกษตรผ่านเส้นทางรถไฟไทย–ลาว-จีน

รวมทั้งการเปิดด่านท่าเรือกวนเหล่ยของจีนอย่างเป็นทางการ เมื่อเดือนสิงหาคมที่ผ่านมา ถือเป็นช่องทางสำคัญในการขนส่งสินค้าเกษตร ทำให้ไทยสามารถมีช่องทางส่งผลไม้ไปจีนเพิ่มขึ้น รวมถึงขอให้จีนช่วยผลักดันสินค้าเกษตรไทยที่มีคุณภาพเพื่อส่งเสริมเกษตรกรไทย ให้มีคุณภาพชีวิตที่ดีขึ้น มีรายได้ที่มั่นคง และยั่งยืน และทั้งสองฝ่ายเห็นชอบร่วมกันที่จะใช้กรอบความร่วมมือที่มีอยู่ในการส่งเสริมการดำเนินความร่วมมือทางวิชาการ และฝ่ายจีนพร้อมที่จะสนับสนุนโครงการความร่วมมือทางวิชาการให้กับฝ่ายไทยอย่างต่อเนื่อง

นอกจากนี้ ฝ่ายไทยยังได้ผลักดันการลงนามในพิธีสารว่าด้วยความปลอดภัยอาหาร ด้านการสัตวแพทย์ และการปกป้องพืช เพื่อการส่งออกผลิตภัณฑ์จากผึ้งจากประเทศไทยไปประเทศจีน และติดตามความคืบหน้าการเปิดตลาดสินค้าเกษตร เช่น โคมีชีวิต สินค้าพืช และประมง

อย่างไรก็ตาม ศ.ดร.นฤมล มีกำหนดการเดินทางไปยังนครคุณหมิง (Kunming) เพื่อเข้าร่วมการประชุมรัฐมนตรีเกษตรประเทศในอนุภูมิภาคลุ่มแม่น้ำโขง ครั้งที่ 3 (GMS Agricultural Ministers' Meeting) ระหว่างวันที่ 19-22 พฤศจิกายน 2567 จึงหวังเป็นอย่างยิ่งว่า จะเป็นโอกาสอันดีที่ทั้งสองฝ่ายจะได้มีการหารือกับหน่วยงานที่เกี่ยวข้องกับฝ่ายจีน เพื่อส่งเสริมความร่วมมือด้านวิชาการและการค้า และอาจเป็นโอกาสในการลงนามในพิธีสารดังกล่าว ซึ่งฝ่ายจีนตอบรับที่จะสนับสนุนให้มีการลงนามต่อไป

ทั้งนี้ สาธารณรัฐประชาชนจีนเป็นประเทศคู่ค้าสินค้าเกษตรอันดับที่ 1 ของไทย ในระหว่างปี 2564-2566 มีสัดส่วนการค้าสินค้าเกษตรร้อยละ 22.11 ของมูลค่าการค้าสินค้าเกษตรของไทยกับโลก โดยในปี 2564 มีมูลค่าการค้าสินค้าเกษตร 447,403 ล้านบาท และมีมูลค่าเพิ่มขึ้นต่อเนื่องในปี 2565 และ 2566 เป็นมูลค่า 499,166 ล้านบาท และ 543,962 ล้านบาท คิดเป็นมูลค่าการค้าสินค้าเกษตรเฉลี่ยปีละ 496,844 ล้านบาท โดยมีอัตราการค้าเพิ่มขึ้นเฉลี่ยปีละ 10.26 ต่อปี สำหรับสินค้าส่งออกสำคัญ 5 อันดับแรก ได้แก่ 1) ทุเรียนสด 2) มันสำปะหลังฝานหรือทำเป็นเพลเลต 3) สตาร์ชทำจากมันสำปะหลัง 4) ยางธรรมชาติที่กำหนดไว้

> ***ทั้งนี้ สาธารณรัฐประชาชนจีนเป็นประเทศคู่ค้าสินค้าเกษตรอันดับที่ 1 ของไทย ในระหว่างปี 2564-2566 มีสัดส่วนการค้าสินค้าเกษตรร้อยละ 22.11 ของมูลค่าการค้าสินค้าเกษตรของไทยกับโลก โดยในปี 2564 มีมูลค่าการค้าสินค้าเกษตร 447,403 ล้านบาท และมีมูลค่าเพิ่มขึ้นต่อเนื่องในปี 2565 และ 2566 เป็นมูลค่า 499,166 ล้านบาท และ 543,962 ล้านบาท คิดเป็นมูลค่าการค้าสินค้าเกษตรเฉลี่ยปีละ 496,844 ล้านบาท โดยมีอัตราการค้าเพิ่มขึ้นเฉลี่ยปีละ 10.26 ต่อปี***

ในทางเทคนิค และ 5) ผลไม้และลูกนัตอื่น ๆ

ขณะที่เมื่อวันที่ 1 พ.ย. ที่ผ่านมา รัฐมนตรีว่าการกระทรวงเกษตรและสหกรณ์ ยังเปิดเผยว่า ได้มีการหารือร่วมกับ **นายเดวิด หลี่** ประธานกรรมการบริษัท หัวเว่ยเทคโนโลยี (ประเทศไทย) จำกัด โดยมี **นายถาวร ทันใจ** ผู้ตรวจราชการกระทรวงเกษตรและสหกรณ์ **นายพรเทพ ศรีธนาธร** ผู้ช่วยปลัดกระทรวงเกษตรและสหกรณ์ ผู้บริหารกระทรวงเกษตรและสหกรณ์ และเจ้าหน้าที่ที่เกี่ยวข้อง เข้าร่วมเพื่อหารือความร่วมมือด้านการเกษตร พร้อมแลกเปลี่ยนข้อมูลนวัตกรรมและเทคโนโลยีที่จะเป็นประโยชน์ต่อการพัฒนาความร่วมมือด้านการเกษตรของทั้งสองฝ่าย

ศ.ดร.นฤมล กล่าวว่า กระทรวงเกษตรและสหกรณ์ มีนโยบายในการขับเคลื่อนภาคการเกษตรที่มุ่งเน้นการยกระดับคุณภาพชีวิตของเกษตรกรให้มีความอยู่ดีกินดี มีรายได้เพิ่มขึ้น พัฒนาการใช้เทคโนโลยีที่ทันสมัยมาช่วยในการลดต้นทุนการผลิตสินค้าเกษตร ส่งเสริมการผลิตสินค้าเกษตรมูลค่าสูง ขยายตลาดสินค้าเกษตรที่มีอยู่เดิมและเพิ่มตลาดใหม่ๆ ทั้งในและต่างประเทศ รวมทั้งการบริหารจัดการทรัพยากรทางการเกษตรอย่างยั่งยืน โดยใช้แนวทาง ตลาดนำ นวัตกรรมเสริม เพิ่มรายได้ โดยเทคโนโลยีดิจิทัลจะช่วยให้เกษตรกรสามารถขายซื้อสินค้าเกษตรให้กับผู้บริโภคได้โดยตรง โดยที่ไม่ผ่านพ่อค้าคนกลางและสามารถวางแผนการผลิตสินค้าเกษตร

โดยบริษัท หัวเว่ย ได้นำเทคโนโลยีดิจิทัลเพื่อพัฒนาพลังงานสะอาด และให้การแปลงพลังงานเป็นระบบดิจิทัลเพื่อขับเคลื่อนพลังงานเพื่ออนาคตและเป็นมิตรกับสิ่งแวดล้อม โดยได้นำเสนอแนวทางความร่วมมือของบริษัทฯ ในการพัฒนาภาคการเกษตร พร้อมเสนอแนวทางการสร้างตลาดสร้างงาน เพิ่มรายได้ โดยเทคโนโลยี 1. Digital Power เพื่อช่วยให้เกษตรกรสามารถนำพลังงานทางเลือกไปใช้ลดต้นทุนการผลิตการเข้าถึงสินเชื่อเพื่อลงทุน 2. Digital Connectivity เพื่อเชื่อมโยงระบบเครือข่ายพื้นที่ห่างไกล กสทช. ศูนย์พิรุณราช รวมถึงการบริการเครือข่ายไร้สายในบางพื้นที่ของหน่วยงานในกระทรวงเกษตรและสหกรณ์

และ 3. Digital Platform เพื่อให้เกษตรกรสามารถนำข้อมูลมาเพิ่มศักยภาพในการผลิตและการขายสินค้าเกษตรรวมถึงนำเสนอแผนการดำเนินงานเพื่อตอบสนองนโยบายตลาดนำนวัตกรรมเสริมเพิ่มรายได้ใน 3 กลยุทธ์ 1) Agriculture Learning Hub (สร้างคนสร้างทักษะยกระดับองค์ความรู้ทั้งระบบ) เป็นศูนย์กลางการเรียนรู้เพื่อเกษตรยุคใหม่ 2) Digital Farm & Market (สร้างตลาดสร้างงานเพิ่มช่องทางสร้างรายได้) เพื่อสร้างตลาดและฟาร์มดิจิทัล 3) Ecosystem & Connected All (สร้างการบูรณาการปลูกขายออมเพิ่มความมั่งคั่ง) เพื่อเชื่อมต่อระบบเพิ่มรายได้ลดรายจ่ายให้เกษตรกร

"ดิฉันได้กล่าวขอบคุณบริษัทหัวเว่ย ที่มีความมุ่งมั่นในการนำความรู้ความเชี่ยวชาญมาช่วยสนับสนุนการเปลี่ยนแปลงในภาคการเกษตร และหวังว่าทั้งสองฝ่ายจะร่วมกันขับเคลื่อนพัฒนาภาคการเกษตรไทย ในการนำเทคโนโลยี นวัตกรรม รวมทั้ง ทักษะที่จำเป็นในการทำเกษตรกรรมที่มีประสิทธิภาพ เพื่อยกระดับความสามารถของเกษตรกรไทย ช่วยลดต้นทุน เพิ่มผลผลิตและเพิ่มรายได้ ตลอดจนผลักดันความร่วมมือกันอย่างใกล้ชิดต่อไปในอนาคต" ศ.ดร.นฤมล กล่าว

รมว.นฤมล จับมือ "หัวเว่ย" ใช้เทคโนโลยี Digital Power

ARDA โชว์งานวิจัยรักษ์โลก นำใบมันสำปะหลังเหลือใช้ พัฒนาสูตรอาหาร "จิ้งหรีด"

จากการที่องค์การอาหารและเกษตรแห่งสหประชาชาติ (FAO) ประกาศให้ "แมลง" เป็นแหล่งอาหารในอนาคตของโลก ทดแทนแหล่งโปรตีนจากเนื้อสัตว์ เพื่อรองรับจำนวนประชากรโลกที่เพิ่มขึ้นอย่างต่อเนื่อง "จิ้งหรีด" ได้รับการยกย่องให้เป็นอีกหนึ่งในแมลงโปรตีนแห่งอนาคตที่ได้รับความสนใจจากผู้เลี้ยงและกลุ่มคนรักสุขภาพและสิ่งแวดล้อม

อย่างไรก็ตาม แม้ว่าจิ้งหรีดจะได้รับความนิยมในตลาดมากยิ่งขึ้น แต่ปัจจุบันเกษตรกรยังประสบปัญหาในด้านมาตรฐานการผลิตและต้นทุนการผลิตและความมั่นใจของผู้บริโภค สำนักงานพัฒนาการวิจัยการเกษตร (องค์การมหาชน) หรือ ARDA ได้สนับสนุนทุนวิจัยให้กับมหาวิทยาลัยราชภัฏลำปาง พัฒนาสูตรอาหารลดต้นทุนจากวัสดุเหลือใช้ทางการเกษตร ยกระดับกระบวนการเลี้ยงจิ้งหรีดไทยให้มีคุณภาพ สะอาด ปลอดภัย มีกระบวนการผลิตที่เป็นมิตรกับสิ่งแวดล้อม

ดร.วิชาญ อิงศรีสว่าง ผู้อำนวยการสำนักงานพัฒนาการวิจัยการเกษตร เปิดเผยว่า มูลค่าตลาดของอาหารโปรตีนจากแมลงทั่วโลกอยู่ที่ประมาณ 14,000 ล้านบาท และจากข้อมูลของสำนักงานนโยบายและยุทธศาสตร์การค้า (สนค.) คาดการณ์ว่าในปี 2570 ตลาดจะมีการเติบโตเพิ่มขึ้นจากปัจจุบันกว่า 5 เท่า มีมูลค่าสูงถึง 70,000 ล้านบาท ประเทศไทย ถือเป็นประเทศที่มีศักยภาพในการเพาะเลี้ยงและผลิตโปรตีนทางเลือกจากแมลง เนื่องจากมีสภาพภูมิอากาศที่เอื้อต่อการเติบโตของแมลง โดยพบว่าประเทศไทยสามารถผลิตแมลงเศรษฐกิจได้มากกว่า 7,000 ตันต่อปี และมีฟาร์มเลี้ยงมากกว่า 20,000 ฟาร์ม โดยจิ้งหรีดเป็นแมลงที่มีความต้องการของตลาดและเกษตรกรนิยมเลี้ยงมากที่สุด อีกทั้งยังที่มีคุณค่าทางโภชนาการสูง เลี้ยงง่าย ขยายพันธุ์เร็วให้ผลผลิตสูง โดยแม่พันธุ์ 1 ตัว ให้ลูกถึง 1,000 ตัว รวมถึงใช้พื้นที่และปริมาณน้ำในการเลี้ยงน้อย ภายในเวลา 1 ปี จะเลี้ยงจิ้งหรีดได้ 7-8 รุ่น เกษตรกรจึงนิยมเลี้ยงเป็นอาชีพเสริมไว้บริโภคและจำหน่ายเพื่อเพิ่มรายได้

ARDA ได้เล็งเห็นปัญหาและโอกาสในลดต้นทุนโดยเฉพาะด้านอาหาร ซึ่งปัจจุบันราคาประมาณ 600 บาทต่อ 30 กิโลกรัม พร้อมทั้งต้องการยกระดับฟาร์มเลี้ยงให้ถูกต้องตามหลักสุขอนามัย เพื่อผลักดันสู่อาหารปลอดภัยมูลค่าสูง จึงได้สนับสนุนทุนวิจัยให้กับมหาวิทยาลัยราชภัฏลำปาง ดำเนินโครงการ "การยกระดับคุณภาพการเลี้ยงจิ้งหรีดสู่อาหารปลอดภัยมูลค่าสูงของกลุ่มวิสาหกิจชุมชนบ้านผาแดง อำเภองาว จังหวัดลำปาง" เพื่อพัฒนาและทดสอบสูตรอาหารลดต้นทุนที่เหมาะสมด้วยพืชผลทางการเกษตรในท้องถิ่น

โดยนำเทคโนโลยีสมัยใหม่มาใช้ในการผลิตเพิ่มประสิทธิภาพและลดต้นทุน พร้อมพัฒนาระบบจัดการข้อมูลเพื่อติดตามและประเมินผลการผลิตและการตลาด ภายใต้การบริหารจัดการเพื่อพัฒนา RAINS for Upper Northern Food Valley (Increase the value of agricultural products and food by BCG model) ประจำปี 2566 ซึ่งมีการถ่ายทอดองค์ความรู้ที่เกี่ยวข้องมากมาย อาทิ การจัดทำคู่มือฟาร์มมาตรฐานเพื่อสร้างแนวทางการผลิตที่ปลอดภัยต่อผู้บริโภค การพัฒนาผลิตภัณฑ์จิ้งหรีดแปรรูปต่างๆ อาทิ ผงโรยข้าว อาหารเสริม เครื่องดื่ม การพัฒนาแบรนด์โดยชูจุดเด่นเรื่องความปลอดภัย และกระบวนการผลิตที่เป็นมิตรต่อสิ่งแวดล้อม เป็นต้น

ผู้ช่วยศาสตราจารย์ ฐิฏิกานต์ สุริยะสาร กล่าวเพิ่มเติมในฐานะหัวหน้าโครงการวิจัยฯ ว่า คณะผู้วิจัยฯ ได้ลงพื้นที่คัดเลือกฟาร์มต้นแบบในพื้นที่บ้านผาแดง จ.ลำปาง จำนวน 3 ฟาร์ม ได้แก่ ขุนงาวฟาร์ม วรางคณาฟาร์ม รัตน์บ้านสวนฟาร์ม เป็นฟาร์มนำร่องดำเนินโครงการฯ เนื่องจากกลุ่มเกษตรกรผู้เลี้ยงจิ้งหรีดพื้นที่บ้านผาแดงประสบปัญหาการเลี้ยงจิ้งหรีดที่ได้ผลผลิตน้อย โตช้าตายมาก และมีค่าอาหารสูง ทางคณะฯ จึงได้ค้นหาพืชที่มีอยู่ทั่วไป หาได้ง่าย และมีราคาถูกในพื้นที่มาทดลองทำอาหารสำหรับเลี้ยงจิ้งหรีด พบว่าชาวบ้านในพื้นที่บ้านผาแดงปลูกต้นมันสำปะหลังและทิ้งหรือเผาใบมันเป็นจำนวนมาก จึงได้ทดลองนำใบมันสำปะหลังเป็นวัสดุเหลือใช้ทางการเกษตรมาทำการทดลอง โดยใช้ใบมันสับปะหลังบดผงทดแทนอาหารสำเร็จรูปที่จำหน่ายในท้องตลาดในปริมาณที่แตกต่างกัน

โดยผลการทดลองพบว่า สูตรที่เหมาะสมมี 2 สูตร ได้แก่ สูตรอาหารที่ประกอบด้วยอาหารจิ้งหรีดสำเร็จรูปคิดเป็นร้อยละ 70 และมีใบมันสำปะหลังที่ผ่านกระบวนอบแห้งเรียบร้อยแล้วคิดเป็นร้อยละ 30 ทำให้สามารถเก็บผลผลิตจิ้งหรีดได้ภายใน 43-45 วัน และสูตรที่ประกอบด้วยอาหารจิ้งหรีดสำเร็จรูปทางการค้าคิดเป็นร้อยละ 80 และมีใบมันสำปะหลังที่ผ่านกระบวนเรียบร้อยแล้วคิดเป็นร้อยละ 20 สามารถเก็บได้ภายในระยะเวลา 45-50 วัน โดยสูตรอาหารเลี้ยงจิ้งหรีดทั้ง 2 สูตร สามารถผลิตจิ้งหรีดที่มีปริมาณไขมัน ปริมาณโปรตีน ปริมาณใยอาหาร ปริมาณเถ้า ปริมาณคาร์โบไฮเดรต ปริมาณไคติน ปริมาณแคโรทีนอยด์ ปริมาณคลอโรฟิลล์เอ ปริมาณคลอโรฟิลล์บี ไม่มีคอเลสเตอรอลและไม่มีไซยาไนด์ ส่งผลให้ต้นทุนในการเลี้ยงจิ้งหรีดลดลงร้อยละ 30 และ 20 ตามลำดับ

และจากการนำไปทดลองเลี้ยงเป็นระยะเวลา 1 ปี พบว่า ทั้ง 3 ฟาร์ม พึงพอใจกับสูตรอาหารเป็นอย่างมาก สามารถผลิตจิ้งหรีดได้ขนาด 3 นิ้ว ภายในระยะเวลา 45 วัน ช่วยร่นระยะเวลาการเลี้ยงจากปกติ 50–60 วัน ทำให้ต้นทุนด้านอาหารลดลงได้มากถึงประมาณ 6,200 บาทต่อปี สร้างรายได้รวมกว่า 273,000 บาทต่อปี ที่สำคัญโครงการยังมีส่วนช่วยลดการเผาใบมันสับปะหลังที่สร้างปัญหาฝุ่นควันในพื้นที่ได้อย่างมาก

ผอ.วิชาญฯ กล่าวในตอนท้ายว่า การเลี้ยงจิ้งหรีด ถือเป็นหนึ่งในเทรนด์อาหารแห่งอนาคตที่กำลังได้รับความสนใจมากขึ้น ดังนั้น การพัฒนาเทคโนโลยีและนวัตกรรมการเลี้ยงเข้ามาช่วยพัฒนาคุณภาพและมาตรฐานการเลี้ยงและการแปรรูปจิ้งหรีด จะเป็นการช่วยเพิ่มโอกาสให้กับเกษตรกรรายย่อยในการเพาะเลี้ยงแมลงโปรตีนทางเลือก ซึ่งจะเข้าไปทดแทนโปรตีนกระแสหลักได้ ในที่สุด สำหรับผู้สนใจสามารถสอบถามรายละเอียดเพิ่มเติมได้ที่ สำนักสนับสนุนงานวิจัย–ARDA โทรศัพท์ 0 2579 7435 ต่อ 1304

ก.เกษตรฯ MOU ส.อบจ. และ ส.อบต. ยกระดับพัฒนาภาคการเกษตรในพื้นที่

นายอัครา พรหมเผ่า รัฐมนตรีช่วยว่าการกระทรวงเกษตรและสหกรณ์ เปิดเผยหลังเป็นประธานในพิธีบันทึกข้อตกลงความร่วมมือ MOU โครงการยกระดับการพัฒนาภาคการเกษตรในพื้นที่ ระหว่างกระทรวงเกษตรและสหกรณ์สมาคมองค์การบริหารส่วนจังหวัดแห่งประเทศไทย (อบจ.) และองค์การบริหารส่วนตำบลแห่งประเทศไทย (อบต.) โดยมี **นายประยูร อินสกุล** ปลัดกระทรวงเกษตรและสหกรณ์ ร่วมลงนามกับ **นายชูพงศ์ คำจวง** นายกสมาคมองค์การบริหารส่วนจังหวัดแห่งประเทศไทย **รศ.ดร.วิระศักดิ์ ฮาดดา** นายกสมาคมองค์การบริหารส่วนตำบลแห่งประเทศไทย พร้อมด้วยผู้บริหารและเจ้าหน้าที่ที่เกี่ยวข้อง ร่วมเป็นสักขีพยาน ณ ห้องประชุมกระทรวงเกษตรและสหกรณ์ 115

นายอัครา กล่าวว่า "กระทรวงเกษตรและสหกรณ์พร้อมสนับสนุนการดำเนินงานของทุกภาคส่วนอย่างเต็มที่ ภายใต้นโยบาย ตลาดนำ นวัตกรรมเสริม เพิ่มรายได้และส่งเสริมการดำเนินงานบูรณาการพัฒนาภาคการเกษตรในระดับพื้นที่ พร้อมหน่วยงานที่เกี่ยวข้องเพื่อร่วมดำเนินงานการพัฒนาประเทศไทยสู่โมเดล Thailand 4.0 ตามวัตถุประสงค์ต่อไป"

สำหรับการลงนาม MOU ในครั้งนี้ เป็นความร่วมมือระหว่างกระทรวงเกษตรและสหกรณ์ร่วมกับสมาคมองค์การบริหารส่วนจังหวัดแห่งประเทศไทย (อบจ.) และองค์การบริหารส่วนตำบลแห่งประเทศไทย (อบต.) ซึ่งมีวัตถุประสงค์ ดังนี้ 1) เพื่อร่วมกันขับเคลื่อนประเทศไทยสู่โมเดล Thailand 4.0 ตามนโยบาย "ตลาดนำ นวัตกรรมเสริม เพิ่มรายได้" ของรัฐบาลอย่างมีประสิทธิภาพ

2) ร่วมกันศึกษาและพัฒนาภาคการเกษตรในระดับพื้นที่ จัดเก็บข้อมูลที่จำเป็นสำหรับการวิเคราะห์และประเมินที่สามารถสนองตอบความต้องการในการบริหาร

3) เกิดการบูรณาการพัฒนาภาคการเกษตรในระดับพื้นที่และการพัฒนาพื้นที่รกร้างสู่การทำเกษตรมูลค่าสูง ผ่านกลไกความร่วมมือของกระทรวงเกษตรและสหกรณ์ สมาคมองค์การบริหารส่วนจังหวัดแห่งประเทศไทย (อบจ.) และองค์การบริหารส่วนตำบลแห่งประเทศไทย (อบต.) และ 4) เพื่อเกิดความร่วมมือการพัฒนาด้านการเกษตร เช่น การแลกเปลี่ยนข้อมูล การพัฒนาองค์ความรู้การผลิต การรับรองมาตรฐาน การแปรรูป การตลาด และการส่งเสริมเทคโนโลยีและนวัตกรรมตลอดจนส่งเสริมด้านอื่น ที่เกี่ยวข้องเพื่อประโยชน์ต่อภาคการเกษตร

นอกจากนี้ ภายในงานมีกิจกรรมเสวนา "โครงการยกระดับการพัฒนาภาคการเกษตรในระดับพื้นที่" เพื่อแลกเปลี่ยนความรู้ และประสบการณ์ต่างๆ เพื่อนำมาพัฒนาท้องถิ่น รวมถึงองค์ความรู้ที่จะสามารถนำมาปรับใช้ในภาคการเกษตรในระดับพื้นที่ตลอดจนการทำเกษตรมูลค่าสูงในอนาคตอีกด้วย

"รมช.อิทธิ" หนุนใช้ ข้าวโพดหมัก เลี้ยงโคนมให้น้ำนมดิบคุณภาพสูง

อิทธิ ศิริลัทธยากร

นายอิทธิ ศิริลัทธยากร รัฐมนตรีช่วยว่าการกระทรวงเกษตรและสหกรณ์ ลงพื้นที่ตรวจเยี่ยมสหกรณ์โคนมในเขตปฏิรูปที่ดินซับสนุ่น จำกัด ต.ซับสนุ่น อ.มวกเหล็ก จ.สระบุรี เพื่อพบปะเกษตรกรผู้เลี้ยงโคนมในพื้นที่และร่วมรับฟังปัญหาอุปสรรค โดยมี **นายวิรุฬห์ สิทธิวงศ์** รองผู้ว่าราชการจังหวัดสระบุรี **นายสัตวแพทย์บุญญกฤช ปิ่นประสงค์** รองอธิบดีกรมปศุสัตว์ **นายสมพร ศรีเมือง** ผู้อำนวยการ อ.ส.ค. หัวหน้าส่วนราชการ เข้าร่วม

ทั้งนี้ รัฐมนตรีช่วยว่าการกระทรวงเกษตรฯ ได้มอบนโยบายแนวทางการลดต้นทุนอาหารสัตว์ของเกษตรกรผู้เลี้ยงโคนม โดยเร่งขับเคลื่อนโครงการผลิตอาหารหยาบคุณภาพสูง โดยการส่งเสริมการใช้ข้าวโพดหมัก เพื่อเพิ่มประสิทธิภาพผลผลิตโคนม ช่วยเหลือเกษตรกรผู้เลี้ยงสัตว์รายย่อย ซึ่งในพื้นที่อำเภอมวกเหล็ก กรมปศุสัตว์ ได้มีการบูรณาการร่วมกับ อ.ส.ค. และสหกรณ์โคนมซับสนุ่น ขับเคลื่อนโครงการดังกล่าว ซึ่งจะช่วยสร้างความมั่นคงให้กับเกษตรกรผู้เลี้ยงโคอย่างยั่งยืน ช่วยลดต้นทุนอาหารสัตว์แก่เกษตรกรผู้เลี้ยงโค อีกทั้งช่วยเพิ่มปริมาณน้ำนมดิบ ทำให้เกษตรกรมีรายได้เพิ่มขึ้นอีกด้วย ทั้งนี้ โครงการดังกล่าวกรมปศุสัตว์จะดำเนินการขยายผลไปยังพื้นที่ต่างๆ ของกรมปศุสัตว์ทั่วประเทศ รวมทั้งสิ้น 5,500 ไร่อีกด้วย

โอกาสนี้ รมช.เกษตรฯ ได้กล่าวชื่นชมสหกรณ์โคนมในเขตปฏิรูปที่ดินซับสนุ่น จำกัด ที่มีความตั้งใจในการพัฒนาเพื่อยกระดับคุณภาพการผลิตน้ำนมดิบและสร้างความยั่งยืนให้กับสมาชิกสำหรับสหกรณ์แห่งนี้ จดทะเบียนจัดตั้งเป็นสหกรณ์ เมื่อวันที่ 28 พฤษภาคม พ.ศ. 2547 ปัจจุบันดำเนินธุรกิจมา 20 ปี มีสมาชิกทั้งหมด 186 ราย จำนวน 128 ฟาร์ม โคนม 5,706 ตัว พื้นที่ดำเนินการตำบลซับสนุ่น ตำบลลำพญากลาง ตำบลหนองย่างเสือ จังหวัดสระบุรี และตำบลห้วยขุนราม จังหวัดลพบุรี มีศูนย์รวบรวมน้ำนมดิบขนาด 25 ตันต่อวัน ในปีบัญชีที่ผ่านมาสหกรณ์ดำเนินธุรกิจมีกำไร สุทธิ 4.463 ล้านบาท

จากนั้น รมช.เกษตรฯ และคณะ เดินทางเยี่ยมชมฟาร์มโคนมต้นแบบ "ภูพานเพชร" ของ **นายสมพงษ์ ภูพานเพชร** ประธานชุมนุมสหกรณ์โคนมแห่งประเทศไทย (จำกัด) ซึ่งมีการส่งเสริมการใช้ข้าวโพดหมักเพื่อเพิ่มประสิทธิภาพผลผลิตโคนม โดยมีโคที่เลี้ยงทั้งหมด 115 ตัว โครีด 53 ตัว โคพักรีด 14 ตัว โคสาว 21 ตัว โครุ่น 21 ตัว ลูกโค 6 ตัว ซึ่งศูนย์วิจัยและพัฒนาอาหารสัตว์นครราชสีมา กรมปศุสัตว์ได้ให้คำแนะนำปรับสูตรอาหารตามประสิทธิภาพการผลิต ทำให้มีปริมาณนมเพิ่มขึ้น 41% จากเดิม ปริมาณนมเฉลี่ย 11.24 กก.ต่อตัวต่อวัน เพิ่มขึ้นเฉลี่ยเป็น 15.92 กก.ต่อตัวต่อวัน ส่งผลให้มีรายได้เพิ่มขึ้นอีกด้วย

กรมวิชาการเกษตรขยายผล 2 ปุ๋ยชีวภาพ พีจีพีอาร์-ทู/แหนแดง เพิ่มประสิทธิภาพการผลิตข้าว

นายรพีภัทร์ จันทรศรีวงศ์ อธิบดีกรมวิชาการเกษตร เปิดเผยว่า กรมวิชาการเกษตรเห็นถึงความสำคัญในการดำเนินการขยายผลงานวิจัยและเทคโนโลยีของกรมวิชาการเกษตรตามนโยบายของ **ศ.ดร.นฤมล ภิญโญสินวัฒน์** รัฐมนตรีว่าการกระทรวงเกษตรและสหกรณ์ "เกษตรกรต้องอยู่ดี สินค้าเกษตรมูลค่าสูง ทรัพยากรเกษตรยั่งยืน" ศูนย์วิจัยและพัฒนาการเกษตรนครพนม กรมวิชาการเกษตร จึงได้นำเทคโนโลยีปุ๋ยชีวภาพพีจีพีอาร์-ทู และแหนแดง ซึ่งเป็นผลงานวิจัยของกองวิจัยและพัฒนาปัจจัยการผลิตทางการเกษตร กรมวิชาการเกษตร ไปถ่ายทอดสู่เกษตรกรผู้ปลูกข้าวในพื้นที่จังหวัดนครพนม ซึ่งปลูกข้าวเป็นพืชหลัก เพื่อเพิ่มประสิทธิภาพการผลิตข้าวให้เกษตรกร เนื่องจากผลผลิตที่เกษตรกรได้รับยังต่ำอยู่เฉลี่ย 350 กิโลกรัม/ไร่

ปุ๋ยชีวภาพพีจีพีอาร์-ทู เป็นปุ๋ยชีวภาพแบคทีเรียส่งเสริมการเจริญเติบโตของข้าว ประกอบด้วยแบคทีเรียที่อาศัยอยู่ในดินบริเวณราก และช่วยส่งเสริมการเจริญเติบโตของพืชได้ โดยปุ๋ยชีวภาพพีจีพีอาร์-ทู จะผลิตสารคล้ายฮอร์โมนพืชช่วยเพิ่มปริมาณราก เพิ่มการดูดน้ำและปุ๋ยส่งเสริมการเจริญเติบโตของข้าว ช่วยตรึงธาตุไนโตรเจนช่วยละลายธาตุฟอสฟอรัส และโพแทสเซียม เพิ่มการนำจุลธาตุเข้าสู่เซลล์พืช ช่วยเพิ่มปริมาณราก 20% ลดการใช้ปุ๋ยเคมี 25% เพิ่มผลผลิตข้าว 10% เพิ่มประสิทธิภาพการดูดน้ำและอาหาร 15% ส่วนแหนแดง เป็นเฟิร์นน้ำขนาดเล็กที่ช่วยตรึงไนโตรเจนให้กับต้นข้าว สามารถสลายตัวได้ง่าย และปลดปล่อยธาตุไนโตรเจนและธาตุอื่นๆ ออกมาได้อย่างรวดเร็ว

นายปัญจพล สิริสุวรรณมา นักวิชาการเกษตรชำนาญการพิเศษ ศูนย์วิจัยและพัฒนาการเกษตรนครพนม กล่าวว่า ศูนย์วิจัยและพัฒนาการเกษตรนครพนม ร่วมกับจังหวัดนครพนมจัดทำโครงการของจังหวัดนครพนม ประจำปีงบประมาณ 2567 ขับเคลื่อนผลงานวิจัยที่เป็นนวัตกรรมของกรมวิชาการเกษตรเพื่อยกระดับผลผลิตข้าวของจังหวัดนครพนม โดยปัจจัยที่มีผลต่อผลผลิตข้าวที่สำคัญคือการใช้ปุ๋ยอย่างมีประสิทธิภาพ เนื่องจากสภาวะปัจจุบันปุ๋ยเคมีมีราคาจำหน่ายที่สูงกว่าในอดีตเป็นอย่างมาก อีกทั้งยังช่วยยกระดับผลผลิตของข้าวให้สูงขึ้นด้วย จึงได้จัดทำ "โครงการขยายผลปุ๋ยชีวภาพพีจีพีอาร์-ทู และปุ๋ยชีวภาพแหนแดงในการเพิ่มประสิทธิภาพการผลิตข้าว"

วิธีการใช้ปุ๋ยชีวภาพพีจีพีอาร์-ทู (ข้าว) 1. คลุกเมล็ดก่อนปลูก กรณีหว่านข้าวแห้ง พรมน้ำลงบนเมล็ดข้าว 10-15 กิโลกรัม ให้พอเปียก โรยปุ๋ยชีวภาพพีจีพีอาร์-ทู 1 ถุง (500 กรัม) คลุกเคล้าจนเนื้อปุ๋ยเคลือบติดผิวเมล็ด แล้วจึงนำไปหว่าน กรณีหว่านข้าวงอก ใช้ปุ๋ยชีวภาพพีจีพีอาร์-ทู 1 ถุง (500 กรัม) คลุกเคล้ากับเมล็ดข้าว 10-15 กิโลกรัมที่แช่ไว้แล้ว จนเนื้อปุ๋ยเคลือบติดผิวเมล็ดแล้วจึงนำไปหว่าน 2. ใช้ร่วมกับปุ๋ยหมักหรือปุ๋ยเคมีรองพื้น ใช้ปุ๋ยชีวภาพพีจีพีอาร์-ทู จำนวน 1 ถุง ผสมกับปุ๋ยหมักประมาณ 250 กิโลกรัม/ไร่ หรือใช้คลุกกับปุ๋ยเคมีรองพื้นพร้อมปลูก อัตราส่วนปุ๋ยชีวภาพพีจีพีอาร์-ทู 1 ถุง/ปุ๋ยเคมี 15-20 กิโลกรัม/ไร่

สำหรับการใช้แหนแดงในนาข้าว กรณีใช้ประโยชน์จากแหนแดงหลังไถกลบข้าวจะได้ปุ๋ยหลังจากแหนแดงทันทีหลังไถกลบ ซึ่งจะหว่านแหนแดงก่อนปลูกข้าว 15 วัน โดยใช้แหนแดงอัตรา 300 กิโลกรัม/ไร่ กรณีใช้ประโยชน์แหนแดงในฤดูปลูกข้าวถัดไป ข้าวจะได้ปุ๋ยจากแหนแดงในฤดูถัดไป ซึ่งจะหว่านแหนแดงหลังการปลูกข้าวโดยใช้แหนแดงอัตรา 10 กิโลกรัม/ไร่

"โครงการขยายผลปุ๋ยชีวภาพพีจีพีอาร์-ทู และแหนแดงในการเพิ่มประสิทธิภาพการผลิตข้าว" ช่วยให้เกษตรกรต้นแบบมีรายได้เพิ่มขึ้น โดยก่อนได้รับการถ่ายทอดเทคโนโลยีเกษตรกรมีรายได้เฉลี่ย 11,737 บาท/ไร่/ปี หลังจากได้รับการถ่ายทอดเทคโนโลยีเกษตรกรมีรายได้เฉลี่ยเพิ่มขึ้นเป็น 12,656 บาท/ไร่/ปี

สำหรับเกษตรกรที่สนใจสามารถสอบถามรายละเอียดเพิ่มเติมได้ที่ ศูนย์วิจัยและพัฒนาการเกษตรนครพนม โทรศัพท์ 0 4253 2586" นายปัญจพล กล่าว

กรมส่งเสริมการเกษตร หนุนปลูกพริกพันธุ์ดี 3 พันธุ์เด่น

พริกในประเทศไทยมีความหลากหลายทั้งในเรื่องชนิดและการใช้ประโยชน์ และถือเป็นส่วนประกอบสำคัญในอาหารไทย ซึ่งมีทั้งพริกสดและพริกแห้ง พริกไม่เพียงแต่เป็นเครื่องปรุงรส แต่ยังมีประโยชน์ทางสุขภาพ เช่น ช่วยกระตุ้นการเผาผลาญ และมีสารต้านอนุมูลอิสระ

นายรพีทัศน์ อุ่นจิตตพันธ์ รองอธิบดีกรมส่งเสริมการเกษตร เปิดเผยว่า พริกในประเทศไทยมีความหลากหลายทั้งในเรื่องชนิดและการใช้ประโยชน์ และถือเป็นส่วนประกอบสำคัญในอาหารไทย ซึ่งมีทั้งพริกสดและพริกแห้ง พริกไม่เพียงแต่เป็นเครื่องปรุงรส แต่ยังมีประโยชน์ทางสุขภาพ เช่น ช่วยกระตุ้นการเผาผลาญ และมีสารต้านอนุมูลอิสระ

สำหรับประเทศไทยมีผลผลิตพริกเฉลี่ยประมาณ 2 แสนตันต่อปี โดยพื้นที่ปลูกพริกมีการขยายตัวในหลายจังหวัด เช่น จังหวัดอุบลราชธานี ตาก และจังหวัดเชียงใหม่ และมีการส่งออกพริกแห้ง (ไม่บดและไม่ป่น) ไปยังหลายประเทศ 3 อันดับแรก คือ ลาว (25.1%) สหรัฐอเมริกา (21.5%) และเมียนมา (20.3%) ตามลำดับ (ข้อมูลการส่งออก ณ ปี 2566)

กระบวนการปลูกพริกเพื่อให้ได้ผลผลิตที่ดีและมีคุณภาพ เกษตรกรต้องดูแลเอาใจใส่ในทุกขั้นตอน เพื่อให้ได้ผลผลิตที่มีคุณภาพและปริมาณที่เพิ่มขึ้น โดยการเลือกใช้พริกพันธุ์ดี ซึ่งศูนย์ขยายพันธุ์พืชทั้ง 10 ศูนย์ ภายใต้การกำกับของกองขยายพันธุ์พืช กรมส่งเสริมการเกษตร ได้ทำการคัดเลือกและขยายพันธุ์พริกพันธุ์ดีที่มีคุณภาพ ปราศจากโรคและแมลง รวมถึงเกษตรต้องปรับเปลี่ยนวิธีการเพาะปลูก เพิ่มการใช้นวัตกรรมและเทคโนโลยี ที่สามารถลดต้นทุนและเพิ่มประสิทธิภาพผลผลิตมากขึ้น นอกจากนี้

สภาพอากาศและโรคพืชเป็นปัจจัยสำคัญที่ส่งผลต่อผลผลิตและราคาของพริกในตลาด เกษตรกรต้องมีการจัดการที่เหมาะสมเพื่อลดความเสี่ยง

สำหรับพริกพันธุ์ดีที่ศูนย์ขยายพันธุ์พืชขยายพันธุ์ มี 3 สายพันธุ์ ได้แก่ พริกขี้หนูหัวเรือ พันธุ์ศก 13 ลักษณะเด่น ผลสดมีสีแดงปนส้มเล็กน้อย รสเผ็ดปานกลางกลิ่นหอม ขนาดผลใหญ่มีความยาวของผลประมาณ 7-8 เซนติเมตร พริกขี้หนูผลใหญ่

พันธุ์ศรีสะเกษ 1 (พริกจินดา) ลักษณะเด่นก้านผลยาว ผิวเรียบเป็นมัน ผลเรียวยาวสดสีแดง มีความยาวของผลประมาณ 3 เซนติเมตร และพริกเดือยไก่ ลักษณะเด่น ผลสดมีสีขาวเหลืองอมส้ม รสเผ็ดจัด กลิ่นหอม มีความยาวของผลประมาณ 5-7 เซนติเมตร

โดยขั้นตอนการปลูกพริก ดังนี้ 1. คัดเลือกเมล็ดพันธุ์พริกที่สะอาด ไม่มีสิ่งเจือปน 2. หยอดเมล็ดลงในวัสดุเพาะในระยะห่างประมาณ 2-3 เซนติเมตร รดน้ำให้ชุ่มแต่ไม่แฉะ 3. ดูแลต้นกล้าให้มีแสงสว่างเพียงพอ และรดน้ำอย่างสม่ำเสมอ จนกล้ามีอายุประมาณ 4-6 สัปดาห์ ก่อนย้ายลงแปลง

4. เตรียมแปลงปลูกด้วยการไถพรวนดินแล้วตากแดดไว้ประมาณ 2-3 สัปดาห์ จากนั้นใส่ปูนขาว 100-200 กิโลกรัมต่อไร่ เพื่อปรับสภาพความเป็นกรดเป็นด่างของดิน ใส่ปุ๋ยคอกหรือปุ๋ยหมัก 3,000-4,000 กิโลกรัมต่อไร่ หลุมปลูกขนาด 25×25×30 เซนติเมตร ระยะปลูก ถ้าปลูกแถวเดี่ยว ระยะระหว่างต้น 50 เซนติเมตร ระยะระหว่างแถว 100 เซนติเมตร ถ้าปลูกแถวคู่ ระยะห่างระหว่างต้น 50 เซนติเมตร ระหว่างแถว 80 เซนติเมตร ระหว่างแถวคู่ 120 เซนติเมตร รองก้นหลุมด้วยปุ๋ยสูตร 15-15-15 จำนวน 50 กิโลกรัมต่อไร่ ก่อนปลูก 2-3 วัน

5. ใส่ปุ๋ยอินทรีย์ ปริมาณ 2-4 ตันต่อไร่ หรือปุ๋ยเคมีสูตร 12-24-12 ใส่ปริมาณ 25 กิโลกรัมต่อไร่ เมื่อพริกอายุ 15-20 วัน หลังปลูก 6. เพื่อรักษาคุณภาพควรเก็บเกี่ยวในช่วงเช้าหรือเย็น และเมื่อต้นมีอายุ 70-90 วัน เก็บเกี่ยวได้ทุก 5-7 วัน โดยให้ผลผลิตนานประมาณ 6 เดือน

ทั้งนี้ เกษตรกรสามารถสั่งจองพริกพันธุ์ดีได้ที่ "DOAE Marketplace" ผ่านเว็บไซต์ กรมส่งเสริมการเกษตร หรือสอบถามข้อมูลเพิ่มเติมได้ที่จุดบริการพืชพันธุ์ DOAE ศูนย์ขยายพันธุ์พืชทั้ง 10 แห่งทั่วประเทศ

ประมง ผุด 'ปลาหมอคางดำหยอง' กระตุ้นการจับออกจากแหล่งน้ำ

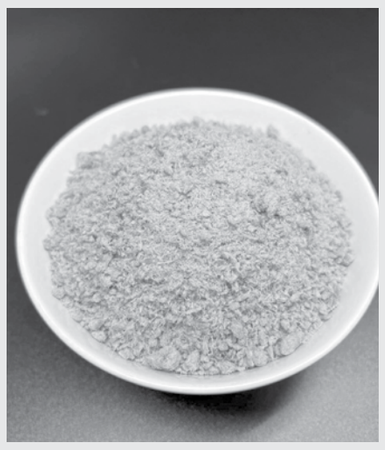

โดยเมื่อเร็วๆ นี้ **นายบัญชา สุขแก้ว** อธิบดีกรมประมง เปิดเผยว่า ภายหลังจากที่กรมประมงได้บูรณาการการทำงานร่วมกับทุกภาคส่วนอย่างต่อเนื่อง เพื่อแก้ปัญหาการแพร่ระบาดของปลาหมอคางดำ จนสถานการณ์ในหลายพื้นที่เริ่มดีขึ้นตามลำดับ ภายใต้การดำเนินงานแก้ไขปัญหาอย่างใกล้ชิดของกระทรวงเกษตรและสหกรณ์ โดย รัฐมนตรีช่วยว่าการกระทรวงเกษตรและสหกรณ์ **นายอัครา พรหมเผ่า** ได้มอบนโยบายในการดำเนินงานแก้ไขปัญหาด้วยมาตรการต่างๆ อย่างต่อเนื่อง มุ่งเน้นการจับออกจากแหล่งน้ำเพื่อนำไปใช้ประโยชน์ทั้งในภาคครัวเรือนและองค์กร อาทิ การทำน้ำหมักชีวภาพ การทำน้ำปลาร้า การทำปลาป่น ฯลฯ ซึ่งเป็นหนึ่งในวิธีสร้างการรับรู้และกระตุ้นให้ประชาชนเข้ามามีส่วนร่วมในการจับปลาหมอคางดำ ร่วมกับทางภาครัฐ อีกทั้งขณะนี้กรมประมงยังได้พัฒนาผลิตภัณฑ์ใหม่จากเนื้อของปลาหมอคางดำ ได้แก่ ปลาหยอง ซึ่งเป็นผลิตภัณฑ์ที่มีโปรตีนสูงและสามารถเก็บรักษาไว้ได้นาน รวมถึงยังสามารถพัฒนาต่อยอดไปเป็นผลิตภัณฑ์ประเภทอื่นๆ ได้

นางพิชญา ชัยนาค ผู้อำนวยการกองวิจัยและพัฒนาเทคโนโลยีอุตสาหกรรมสัตว์น้ำ (กอส.) กรมประมง กล่าวเพิ่มเติมว่า ปัจจุบันผู้บริโภคมีความต้องการบริโภคสินค้าเพื่อสุขภาพ ซึ่งสามารถบริโภคได้สะดวกรวดเร็ว และเก็บรักษาได้เป็นเวลานานแม้ไม่ได้แช่ในตู้เย็น กอส. จึงได้พัฒนาผลิตภัณฑ์จากเนื้อปลาหมอคางดำมาทำเป็นผลิตภัณฑ์ "ปลาหยอง" และนำปลาหยองมาต่อยอดอีก 2 ผลิตภัณฑ์ ได้แก่ น้ำพริกปลาคั่วสมุนไพร และผงโรยข้าว สำหรับขั้นตอนการทำปลาหยองนั้น จะนำปลาหมอคางดำมาลอกหนังออก และล้างเนื้อปลาด้วยน้ำเกลือ เพื่อกำจัดไขมัน เลือด และกลิ่นคาว และนำไปนึ่งให้สุก ยีเนื้อปลาให้แยกเป็นฝอย ปรุงรสด้วยซีอิ๊วขาว ซีอิ๊วดำ และน้ำตาลทราย คั่วด้วยไฟอ่อนจนแห้ง และนำไปอบให้แห้งด้วยตู้อบ ที่อุณหภูมิ 50 องศาเซลเซียส นาน 1 ชั่วโมง เพื่อให้ผลิตภัณฑ์มีกลิ่นหอมของเนื้อปลาและซีอิ๊ว ทิ้งไว้ให้เย็นบรรจุลงภาชนะแบบมีฝาปิด

นอกจากนั้น ยังสามารถนำผลิตภัณฑ์ปลาหยองไปต่อยอดเป็นผลิตภัณฑ์ "น้ำพริกปลาคั่วสมุนไพร" โดยเติมวัตถุดิบ กระเทียม หอมแดง ใบมะกรูดหั่นฝอย คั่วจนมีกลิ่นหอม พร้อมรับประทาน และยังมีเมนูยอดนิยมสไตล์ญี่ปุ่น เช่น "ผงโรยข้าว" โดยใช้ปลาหยองหมอคางดำแทนเนื้อปลาแห้ง ผสมกับสาหร่าย งาขาว งาดำ ปรุงรส ตามต้องการ ซึ่งทั้ง 3 ผลิตภัณฑ์แปรรูปข้างต้น สามารถทำเพื่อบริโภคได้ในครัวเรือน หรือเพื่อจำหน่าย สร้างรายได้เสริมให้แก่ครัวเรือนและชุมชนต่อไป

ทั้งนี้ นายบัญชา กล่าวว่า ในระยะต่อไปภายใต้แผนปฏิบัติการแก้ปัญหาการแพร่ระบาดของปลาหมอคางดำ ปี พ.ศ. 2567-2570 กรมประมงจะเร่งต่อยอดคิดค้นและพัฒนาผลิตภัณฑ์ เพื่อเป็นทางเลือกในการใช้ประโยชน์จากปลาหมอคางดำให้ได้มากที่สุด

สำหรับผู้ประกอบการและประชาชนที่สนใจ สามารถเข้าถึงวิธีการแปรรูปและกระบวนการผลิตผลิตภัณฑ์จากปลาหมอคางดำของกรมประมงได้ผ่านช่องทางเว็บไซต์ https://www4.fisheries.go.th/industry และ Facebook Page : กองวิจัยและพัฒนาเทคโนโลยีอุตสาหกรรมสัตว์น้ำ กรมประมง ในรูปแบบ E-book และ Infographic รวมทั้งสามารถติดต่อขอข้อมูลเพิ่มเติมผ่านช่องทางโทรศัพท์ โทร 0 2940 6130-45 ต่อ 4320 และ 4321

เกษตรน่ารู้ เทคนิคการทำเกษตรผสมผสานในพื้นที่ดินเปรี้ยวจัด

การทำเกษตรแบบผสมผสาน เป็นการแบ่งพื้นที่สำหรับปลูกพืชหลากหลายชนิด เช่น ทำนาปลูกข้าว ยกร่องปลูกผัก ไม้ผล ไม้ยืนต้น ขุดบ่อน้ำเพื่อเลี้ยงปลา และกักเก็บน้ำไว้ใช้ในฤดูแล้ง มีการปรับปรุงดินและจัดการน้ำ การทำเกษตรแบบผสมผสานช่วยลดความเสี่ยงให้เกษตรกร เนื่องจากการปลูกพืชชนิดเดียว หากเกิดโรคแมลงระบาด ทำให้พืชผลเสียหาย เกษตรกรจะขาดรายได้ทั้งหมด แต่การทำเกษตรแบบผสมผสานปลูกพืชหลายชนิด รวมทั้งเลี้ยงสัตว์น้ำ จะช่วยให้เกษตรกรมีรายได้ต่อเนื่องตลอดปี

พัฒนาพื้นที่ดินเปรี้ยวจัดทำการเกษตรแบบผสมผสาน

แก้ไขความเป็นกรดจัดของดินเปรี้ยวจัดด้วยวัสดุปูน (ปูนมาร์ล หินปูนบด หินปูนฝุ่น) หว่านทั่วพื้นที่ไถคลุกเคล้ากับดิน หมักดินไว้ในสภาพที่ชื้นหรือมีน้ำขังประมาณ 7 วัน

แบ่งพื้นที่ สำหรับปลูกข้าว เลี้ยงปลาในคูน้ำ ยกร่องปลูกไม้ผล ไม้ยืนต้น เช่น กล้วย ไผ่ มะม่วง มะละกอ ปลูกผักบนค้างระหว่างร่องน้ำ เป็นต้น

เลือกชนิดพืชที่ปลูก คือ ต้องเป็นพืชที่ตลาดมีความต้องการสูง ราคาดี ปลูกและดูแลรักษาไม่ยุ่งยาก ลงทุนต่ำ

การจัดการดินและน้ำเพื่อเลี้ยงสัตว์น้ำ เนื่องจากพื้นที่ดินเปรี้ยวจัด มีปัญหาเป็นกรดจัด และน้ำในบริเวณนี้ก็เป็นกรดจัดด้วย เมื่อขุดบ่อในพื้นที่ดังกล่าว โดยขุดดินชั้นล่างๆ ขึ้นมาอยู่บริเวณขอบบ่อ ดินบริเวณบ่อและขอบบ่อจะมีความเป็นกรดรุนแรงมากขึ้น เมื่อปล่อยน้ำเข้าไปขังในบ่อดังกล่าว น้ำจะละลายกรดออกมาทำให้น้ำเป็นกรดจัด เมื่อฝนตกน้ำฝนจะชะล้างกรดจากดินขอบบ่อลงไปสะสมในบ่อ เพิ่มความเป็นกรดของน้ำในบ่อมากขึ้น มีผลให้ไม่สามารถใช้น้ำในบ่อได้

การใช้ประโยชน์ของน้ำในบ่อที่ขุดเพื่อการบริโภค อุปโภค ปลูกพืชเลี้ยงปลานั้น จำเป็นอย่างยิ่งที่จะต้องปรับสภาพดินในบ่อ ดินขอบบ่อ และน้ำในบ่อให้เหมาะสม โดยปฏิบัติตามขั้นตอนต่อไปนี้

1. แก้ความเป็นกรดของดินในบ่อและขอบบ่อ โดยหว่านปูนให้ทั่วพื้นที่ในบ่อและขอบบ่อ อัตราประมาณ 2 ตันต่อไร่ ปล่อยน้ำเข้าพอให้ดินชื้น ทิ้งไว้ประมาณ 7-10 วัน แล้วปล่อยน้ำเข้าสูงประมาณ 1 เมตร

2. ตรวจวัดความเป็นกรดเป็นด่างของน้ำในบ่อ เพื่อตรวจสอบความเหมาะสมของช่วงความเป็นกรดของน้ำในบ่อ (ประมาณ pH 6.5) ถ้ายังไม่เหมาะสม ควรระบายน้ำล้างกรดออกอีกครั้งหนึ่ง แล้วปล่อยน้ำดีเข้าไปใหม่ และตรวจวัดความเป็นกรดเป็นด่างของน้ำในบ่อทุกระยะ 7-15 วัน ถ้าน้ำเป็นกรดเพิ่มขึ้นควรใส่ปูนลงบ่อโดยใช้ปูน 1 กิโลกรัมต่อน้ำ 1 ลูกบาศก์เมตร

3. เลือกพันธุ์ปลาที่ทนสภาพความเป็นกรดเล็กน้อยได้ เช่น ปลานิล ปลาตะเพียน ปลาสลิด ปลาสวาย ปลาดุก เป็นต้น

4. มีการถ่ายเทน้ำเป็นครั้งคราว และหลังจากจับปลาแล้วทำการลอกเลนก้นบ่อตากบ่อเพื่อฆ่าเชื้อโรคก่อนที่ปล่อยน้ำเข้าครั้งต่อไป ทั้งนี้ จำเป็นต้องหว่านปูนรอบๆ ผนังบ่อและก้นบ่อด้วย

สอบถามเพิ่มเติม : กลุ่มวิจัยและพัฒนาการจัดการดินเปรี้ยว กองวิจัยและพัฒนาการจัดการที่ดิน กรมพัฒนาที่ดิน 0 2579 7562

เปิดโรดแม็ป 'AOT-UTA-ทย.' พุด 9 สนามบินใหม่ 4.9 แสนล.

เปิดโรดแม็ป 'AOT-UTA-ทย.' ผุด 9 สนามบินใหม่ มูลค่าการลงทุนกว่า 4.9 แสนล้านบาท ดันไทยฮับการบิน รับผู้โดยสารพุ่ง

ทั้งนี้ มีรายงานเปิดเผยว่า การลงทุนของบริษัท ท่าอากาศยานไทย จำกัด (มหาชน) AOT ซึ่งครองส่วนแบ่งกว่า 86.7% ของผู้ใช้บริการสนามบินทั้งหมดในไทย ด้วยเงินลงทุนกว่า 1.5 แสนล้านบาท ในการสร้างสนามบินใหม่ในภาคใต้และภาคเหนือ อย่าง ท่าอากาศยานอันดามัน และ ท่าอากาศยานล้านนา ตามมาด้วยโครงการพัฒนาสนามบินอู่ตะเภาและเมืองการบินภาคตะวันออก ที่เป็นโครงการ PPP ระหว่างรัฐ-UTA มูลค่าการลงทุนกว่า 3 แสนล้านบาท และการสร้างสนามบินใหม่ 6 แห่ง ของกรมท่าอากาศยาน (ทย.) 2.16 หมื่นล้านบาท

สำหรับความคืบหน้าในการก่อสร้าง 2 สนามบินแห่งใหม่ในภาคใต้และภาคเหนือของ AOT **นายกีรติ กิจมานะวัฒน์** กรรมการผู้อำนวยการใหญ่ บริษัท ท่าอากาศยานไทย จำกัด (มหาชน) AOT หรือ ทอท. เปิดเผยว่า ทอท.ได้ลงนามสัญญาจ้างที่ปรึกษาเพื่อศึกษาความเป็นไปได้และความคุ้มค่าในการลงทุนโครงการเบื้องต้น (Preliminary Feasibility Study) ในโครงการสร้าง 2 สนามบินใหม่ ได้แก่ ท่าอากาศยานล้านนา และท่าอากาศยานอันดามัน โดยได้จ้างที่ปรึกษาไปแล้วเมื่อเดือน ก.ย. 2567 ที่ผ่านมา วงเงินจ้างสัญญาละ 20 ล้านบาท โดยมีระยะเวลาศึกษา 6 เดือน

ทั้งนี้ในการศึกษาความเป็นไปได้และความคุ้มค่าในการลงทุนฯ นี้ จะมีการทำรายงานผลกระทบสิ่งแวดล้อมเบื้องต้น (IEE) ด้วย หลังจากนั้นจะเข้าสู่ขั้นตอนการศึกษาออกแบบรายละเอียด (Detail & Design) และการจัดทำรายงานการวิเคราะห์ผลกระทบสิ่งแวดล้อม (EIA) ต่อไป โดยตามแผนงานจะเริ่มก่อสร้างได้ในปี 2570

สำหรับแผนพัฒนาท่าอากาศยานอันดามัน มีพื้นที่ 7,300 ไร่ ที่ตั้งใน ต.โคกกลอย และ ต.หล่อยูง อ.ตะกั่วป่า จ.พังงา ห่างจากสนามบินภูเก็ต 23.4 กิโลเมตร ประเมินวงเงินลงทุน 80,000 ล้านบาท มีทางวิ่ง 2 เส้น รองรับ 43 เที่ยวบินต่อชั่วโมง รองรับผู้โดยสาร 22.5 ล้านคนต่อปี มี 44 หลุมจอด

ส่วนโครงการท่าอากาศยานล้านนา มีพื้นที่ 8,050 ไร่ ที่ตั้ง อ.บ้านธิ จ.ลำพูน ห่างจากสนามบินเชียงใหม่ 22 กิโลเมตร วงเงินลงทุนประมาณ 70,000 ล้านบาท มี 2 ทางวิ่ง รองรับ 41 เที่ยวบินต่อชั่วโมง รองรับผู้โดยสาร 21 ล้านคนต่อปี สามารถขยายได้ถึง 24 ล้านคนต่อปี คาดเสนอ ครม.ขออนุมติก่อสร้างในช่วงไตรมาส 3 ปี 2570 เปิดประมูลช่วงไตรมาส 4 ปี 2570 ดำเนินการก่อสร้าง 42 เดือน (ปี 2571-2574)

อีกหนึ่งบิ๊กโปรเจ็กต์สนามบินใหม่ คือ โครงการพัฒนาสนามบินอู่ตะเภาและเมืองการบินภาคตะวันออก ของกลุ่มบริษัท อู่ตะเภา อินเตอร์เนชั่นแนล เอวิเอชั่น จำกัด (UTA) ซึ่งในปี 2568 ตามสัญญาที่ UTA ตกลงกับภาครัฐ จะต้องมีการส่งมอบพื้นที่ให้ UTA เข้าลงทุน โดยการลงทุนจะแบ่งออกเป็น 6 เฟส แต่เฟสแรก จะลงสร้างอาคารผู้โดยสารหลังที่ 3 รองรับได้ 12 ล้านคนต่อปี

แผนการพัฒนาสนามบินอู่ตะเภาและเมืองการบินภาคตะวันออก จะใช้เวลาก่อสร้าง 5 ปี บนพื้นที่รวม 6,500 ไร่ ประกอบไปด้วย 3 โครงการ คือ 1. Airport Terminal พื้นที่ 1,482 ไร่ 2. Air Cargo & Logistics พื้นที่ 348 ไร่ 3. Airport City พื้นที่ 1,058 ไร่ ที่จะประกอบไปด้วย โรงแรม, ศูนย์การค้า, MICE, Indoor Arena, สนามแข่งรถ ซึ่งสามารถรองรับการแข่งขันฟอร์มูลาวัน, ร้านอาหาร, Medical Tourism Hub, ดิวตี้ฟรี, อาคารสำนักงาน มูลค่าลงทุนรวม 320,000 ล้านบาท

โดยคาดว่าเฟสแรกลงทุนประมาณ 100,000 ล้านบาท ส่วนของสนามบินประมาณ 40,000 ล้านบาท ส่วน Airport City ลงทุนประมาณ 60,000-80,000 ล้านบาท การพัฒนาจะแบ่งเป็น 6 เฟส แฟสแรก รองรับผู้โดยสาร 12 ล้านคน เปิดให้บริการปี 2571 และเฟสสุดท้ายรองรับ เป็น 60 ล้านคน

ในส่วนของรัฐบาลเอง ก็มองการลงทุนสร้างสนามบินภูมิภาคเพิ่มเติมอีก 6 สนามบิน เช่นกัน โดย **นางมนพร เจริญศรี** รัฐมนตรีช่วยว่าการกระทรวงคมนาคม เปิดเผยว่า กรมท่าอากาศยาน (ทย.) กล่าวว่า การพัฒนาเศรษฐกิจการขนส่งทางอากาศ ที่คาดการณ์ว่าในอีก 20 ปีข้างหน้า ปริมาณผู้โดยสารจากทั่วโลกจะเพิ่มขึ้นเป็น 2 เท่า ซึ่งต้องมีการลงทุนโครงสร้างพื้นฐานอีกเป็นจำนวนมาก โดยเฉพาะในภูมิภาคเอเชียแปซิฟิก จึงสนับสนุนให้ ทย. พิจารณาการลงทุนโครงสร้างพื้นฐานท่าอากาศยานอย่างยั่งยืนและครอบคลุมทั่วทุกภูมิภาค เพื่อเตรียมการรองรับผู้โดยสารที่เพิ่มขึ้น ทั้งโครงการเพิ่มขีดความสามารถท่าอากาศยาน และโครงการก่อสร้างท่าอากาศยานใหม่ ทั้ง 6 แห่ง ได้แก่ ท่าอากาศยานมุกดาหาร บึงกาฬ สตูล พะเยา กาฬสินธุ์ และพัทลุง

ด้านแหล่งข่าวระดับสูงจากกรมท่าอากาศยาน (ทย.) กล่าวว่า การสร้างสนามบินใหม่ของ ทย. ภายใต้การสนับสนุนงบลงทุนจากรัฐบาล มีสนามบินที่อยู่ระหว่างการศึกษาความเป็นไปได้ ที่จะก่อสร้างในอนาคต 6 แห่ง โดยก่อนหน้านี้เคยมีการประมาณการมูลค่าการลงทุนเบื้องต้นรวม 2.16 หมื่นล้านบาท โดยตัดสนามบินนครปฐม ที่เคยมีแผนจะสร้างออกไป เนื่องจากถูกคัดค้านและมีปัญหาเรื่องการประเมินผลกระทบสิ่งแวดล้อม EIA ดังนั้น ความเป็นไปได้ในการสร้างสนามบินใหม่ของ ทย.จึงอยู่ที่ 6 สนามบิน ประกอบไปด้วย

สนามบินมุกดาหาร ต.คำป่าหลาย อ.เมือง พื้นที่ประมาณ 2,000 ไร่ วงเงินลงทุน 5,000 ล้านบาท ขณะนี้อยู่ระหว่างอยู่ในขั้นตอนออกแบบและจัดทำ EIA, สนามบินบึงกาฬ ต.โป่งเปือย และ ต.วิศิษฐ์ อ.เมือง พื้นที่ราว 2,500 ไร่ ลงทุน 3,100 ล้านบาท อยู่ระหว่างอยู่ในขั้นตอนออกแบบและจัดทำ EIA, สนามบินพัทลุง บริเวณศูนย์วิจัยข้าวพัทลุง (ควนพร้าว) ริมทะเลสาบสงขลา พื้นที่ 1,496 ไร่ ศึกษาความเหมาะสมแล้ว ลงทุน 3,075 ล้านบาท ขณะนี้มีแผนในการขอรับการจัดสรรงบปี 2569 สำหรับจ้างออกแบบทางวิ่ง ทางขับ ลานจอดเครื่องบิน

สนามบินสารสินธุ์ อ.ยางตลาด จ.กาฬสินธุ์ รอยต่อ จ.มหาสารคาม พื้นที่ 1,648 ไร่ ลงทุน 2,000 ล้านบาท ขณะนี้มีแผนในการขอรับการจัดสรรงบปี 2569 สำหรับจ้างออกแบบทางวิ่ง ทางขับ ลานจอดเครื่องบินและองค์ประกอบอื่นๆ พร้อมจัดทำรายงาน EIA, สนามบินสตูล ต.เจ๊ะบิลัง อ.เมือง พื้นที่ 2,797 ไร่ ลงทุน 4,100 ล้านบาท อยู่ระหว่างจ้างออกแบบทางวิ่ง ทางขับ ลานจอดเครื่องบินและองค์ประกอบอื่นๆ พร้อมจัดทำรายงาน EIA, สนามบินพะเยา ต.ดอนศรีชุม ต.สันโค้ง อ.ดอกคำใต้ พื้นที่ 2,812 ไร่ ลงทุน 4,421 ล้านบาท คาดหมายของบปี 68 ออกแบบรายละเอียดและศึกษา EIA ขณะนี้ได้รับการจัดสรรร่าง พ.ร.บ.ประมาณในปี 2568 สำหรับจ้างออกแบบทางวิ่ง ทางขับ ลานจอดเครื่องบินและองค์ประกอบอื่นๆ พร้อมจัดทำรายงาน EIA

คมนาคมประชุมแก้ไข/ปรับปรุงกฎหมายรถยนต์รับจ้าง/รถจักรยานยนต์สาธารณะ

เมื่อวันที่ 4 พ.ย. ที่ผ่านมา **นายสรพงศ์ ไพฑูรย์พงษ์** รองปลัดกระทรวงคมนาคม เป็นประธานการประชุมคณะกรรมการแก้ไขปัญหารถยนต์รับจ้างและรถจักรยานยนต์สาธารณะ ครั้งที่ 2/2567 เพื่อหารือเกี่ยวกับการปรับปรุงกฎหมายรถรับจ้างสาธารณะให้ทันสมัย และพัฒนาระบบการบริการให้เหมาะกับยุคดิจิทัล โดยมีผู้แทนจากกรมการขนส่งทางบก (ขบ.) สำนักงานนโยบายและแผนการขนส่งและจราจร (สนข.) สำนักงานคณะกรรมการคุ้มครองผู้บริโภค (สคบ.) สถาบันวิจัยเพื่อการพัฒนาประเทศไทย (TDRI) และหน่วยงานที่เกี่ยวข้อง เข้าร่วมประชุมฯ ณ ห้องประชุมกระทรวงคมนาคม

นายสรพงศ์ กล่าวว่า ตามที่ ขบ. ได้ร่วมกับสำนักงานพัฒนาธุรกรรมทางอิเล็กทรอนิกส์ (สพธอ.) เพื่อดำเนินการออกกฎหมายลำดับรอง "ร่างประกาศคณะกรรมการธุรกรรมทางอิเล็กทรอนิกส์ เรื่อง ให้บริการแพลตฟอร์มดิจิทัลประเภทบริการรถยนต์รับจ้างสาธารณะ (Ride Sharing) เป็นบริการแพลตฟอร์มดิจิทัลที่มีลักษณะเฉพาะ และมีหน้าที่เพิ่มเติม พ.ศ. ...." ภายใต้พระราชกฤษฎีกาการประกอบธุรกิจบริการแพลตฟอร์มดิจิทัลที่ต้องแจ้งให้ทราบ

พ.ศ. 2565 เพื่อกำหนดหน้าที่เพิ่มเติมของผู้ให้บริการแพลตฟอร์ม เช่น การนำรถที่จดทะเบียนถูกต้องตามกฎกระทรวงมาให้บริการ และผู้ขับรถต้องมีใบอนุญาตขับรถสาธารณะมาให้บริการในแอปพลิเคชัน เป็นต้น ซึ่ง สพธอ. จะนำเสนอต่อคณะกรรมการร่วมระหว่างหน่วยงานของรัฐภายในเดือนพฤศจิกายน 2567 และคาดว่าจะออกประกาศใช้ได้ในช่วงเดือนธันวาคม 2567-มกราคม 2568

ทั้งนี้ ในที่ประชุม ขบ. ได้รายงานความคืบหน้าการดำเนินงานของคณะอนุกรรมการกลั่นกรองปัญหารถจักรยานยนต์สาธารณะ ตามข้อเสนอของผู้ขับรถจักรยานยนต์สาธารณะทั้งสิ้น 10 ประเด็น ได้แก่ 1) การบังคับใช้กฎหมายในปัจจุบันต่อการนำรถส่วนบุคคลมาให้บริการ 2) การกำกับแอปพลิเคชันที่ให้บริการรถจักรยานยนต์รับจ้างผ่านแอปพลิเคชัน 3) การส่งเสริมการใช้รถจักรยานยนต์ไฟฟ้า 4) การจัดให้มีงบประมาณในการยกระดับคุณภาพชีวิตของผู้ขับขี่รถจักรยานยนต์สาธารณะ 5) การเปิดให้ลงทะเบียนคนใหม่ในวินเดิมเป็นการเร่งด่วน 6) การแก้ไขปัญหาวินเถื่อน 7) การแยกประเภทรถจักรยานยนต์สาธารณะ 8) การทำความเข้าใจเกี่ยวกับอายุของผู้ขับรถจักรยานยนต์ 9) การทำความเข้าใจเกี่ยวกับการกำหนดบทลงโทษผู้ขับรถจักรยานยนต์สาธารณะที่มีพฤติกรรมไม่เหมาะสม และ 10) การติดตามเรื่องการจัดทำแอปพลิเคชันกลาง

สำหรับการพิจารณาข้อเสนอของกลุ่มผู้ขับรถแท็กซี่ ขบ. รายงานว่าคณะอนุกรรมการกลั่นกรองปัญหารถยนต์รับจ้างบรรทุกคนโดยสารไม่เกินเจ็ดคน (TAXI-METER) ได้ดำเนินการพิจารณาตามข้อเสนอของกลุ่มผู้ขับรถแท็กซี่ 26 ข้อ ดำเนินการแล้วเสร็จ 12 ประเด็น อยู่ระหว่างการดำเนินการ 11 ประเด็น และอยู่ระหว่างพิจารณา 3 ประเด็น โดยประเด็นหลักที่อยู่ระหว่างการดำเนินการ คือ เรื่องกฎหมายกำกับแอปพลิเคชัน และอยู่ระหว่างการศึกษาของ TDRI คือ การพิจารณาขอบเขตการใช้มาตรค่าโดยสารของรถแท็กซี่ที่จดทะเบียนในกรุงเทพมหานคร และการกำหนดขนาดรถแท็กซี่และอายุแรกเข้า

ทั้งนี้ รองปลัดกระทรวงคมนาคม ได้มอบหมายให้ ขบ. และหน่วยงานที่เกี่ยวข้องดำเนินการโครงการต่างๆ โดยมุ่งเน้นความปลอดภัยของประชาชนผู้ใช้บริการเป็นสำคัญ โดยเฉพาะเรื่องการกำหนดมาตรฐานรถยนต์รับจ้างและรถจักรยานยนต์สาธารณะ การดูแลสภาพรถ การขนส่งพัสดุภัณฑ์ อาหาร รวมถึงเครื่องมือสื่อสารที่ติดอยู่กับตัวรถ โดยให้นำมารายงานความคืบหน้าในการประชุมครั้งถัดไป

"ทางหลวงชนบท" ลุย 12 จังหวัด สร้าง "ถนนริเวียร่า" 8.4 พันล้าน

"ทางหลวงชนบท" กางแผนพัฒนา "ถนนไทยแลนด์ ริเวียร่า" วงเงิน 8.4 พันล้านบาท ยาว 950 กม. เร่งสร้างอีก 3 ระยะ ลุยอัปเกรดถนนตะนาวศรี รองรับเศรษฐกิจท่องเที่ยว ครอบคลุม 12 จังหวัดในพื้นที่

"โครงการไทยแลนด์ริเวียร่า" ถือเป็น 1 ในโครงการที่รัฐบาลเร่งผลักดันให้เป็นถนนท่องเที่ยวริมชายฝั่งทะเล ที่จะช่วยกระตุ้นให้นักท่องเที่ยวเดินทางเข้ามาในไทยมากขึ้น ตลอดจนการสร้างรายได้เพิ่มให้คนในพื้นที่ โดยปัจจุบันได้ดำเนินการก่อสร้างแล้วเสร็จบางช่วงและมีการเปิดให้บริการแล้ว

นายมนตรี เดชาสกุลสม อธิบดีกรมทางหลวงชนบท (ทช.) เปิดเผยว่า ปัจจุบัน ทช. มีแผนเดินหน้าโครงการพัฒนาการท่องเที่ยวถนนเลียบชายฝั่งทะเลอ่าวไทย (Thailand Riviera) ระยะทาง 950 กิโลเมตร (กม.) โดยครอบคลุม 12 จังหวัด ประกอบด้วยสมุทรปราการ สมุทรสาคร สมุทรสงคราม เพชรบุรี ประจวบคีรีขันธ์ ระนอง ชุมพร สุราษฎร์ธานี นครศรีธรรมราช สงขลา ปัตตานี และนราธิวาส

ทั้งนี้โครงการไทยแลนด์ริเวียร่า เบื้องต้น ทช. แบ่งการก่อสร้างออกเป็น 4 ระยะ ดังนี้ ระยะที่ 1 ช่วงสมุทรสาคร-เพชรบุรี ประจวบคีรีขันธ์ ระนอง ชุมพร ระยะทาง 515 กิโลเมตร (กม.) ปัจจุบันก่อสร้างแล้วเสร็จพร้อมเปิดให้บริการ ส่วนระยะที่ 2 ช่วงชุมพร-สุราษฎร์ธานี-นครศรีธรรมราช-สงขลา ระยะทาง 150 กิโลเมตร (กม.) ขณะนี้กองแผนงานของ ทช. อยู่ระหว่างศึกษาความเหมาะสม สำรวจออกแบบและจัดทำรายงานการประเมินผลกระทบด้านสิ่งแวดล้อม (อีไอเอ) นอกจากนี้ ยังอยู่ระหว่างเตรียมการเพื่อขอสนับสนุนงบประมาณในการก่อสร้าง โดยแบ่งเป็นการขยายความกว้างผิวจราจร 25 สายทาง และการปรับปรุงผิวจราจร 41 สายทาง

นายมนตรี กล่าวต่อว่า ขณะที่การดำเนินโครงการไทยแลนด์ริเวียร่า ในระยะที่ 3 ช่วงสมุทรปราการ-สมุทรสาคร-สมุทรสงคราม ระยะทาง 85 กิโลเมตร (กม.) วงเงิน 4,000 ล้านบาท ปัจจุบันสำนักก่อสร้างสะพานได้ศึกษาความเหมาะสม สำรวจออกแบบและจัดทำรายงานการประเมินผลกระทบด้านสิ่งแวดล้อม (อีไอเอ) ซึ่งอยู่ระหว่างเตรียมการเพื่อขอสนับสนุนงบประมาณในการก่อสร้าง

ส่วนระยะที่ 4 ช่วงสงขลา-ปัตตานี-และนราธิวาส ระยะทาง 200 กิโลเมตร (กม.) ขณะนี้สำนักสำรวจออกแบบได้ศึกษาความเป็นไปได้ โดยใช้งบประมาณ 33 ล้านบาท ในปีงบประมาณ 2568-2569 โดยเป็นแนวเส้นทางที่จะเพิ่มศักยภาพด้านการคมนาคม ทั้งการขนส่ง การค้า การท่องเที่ยว และการลงทุนในพื้นที่ 3 จังหวัดชายแดนใต้

นอกจากนี้ ทช.ยังมีแผนพัฒนาเส้นทางตะนาวศรีคีรีพัฒน์ ระยะทาง 350 กิโลเมตร (กม.) วงเงิน 3,000 ล้านบาท ซึ่งเป็นแนวเส้นทางที่เชื่อมต่อจากเพชรบุรีและประจวบคีรีขันธ์ ปัจจุบันได้สำรวจออกแบบและจัดทำรายงานการประเมินผลกระทบด้านสิ่งแวดล้อม (อีไอเอ) แล้วเสร็จ ซึ่งอยู่ระหว่างเตรียมการก่อสร้างต่อไป

ขณะเดียวกัน ทช.จะนำร่องก่อสร้างเส้นทางตะนาวศรีคีรีพัฒน์ ภายในปี 2568 จำนวน 2 เส้นทาง ประกอบด้วย 1. โครงการถนนท่องเที่ยวตะนาวศรีคีรีพัฒน์ ช่วงสามแยกถนนชัยพัฒนาตัดกับทล.3218-ทล.4 อำเภอหัวหิน, ปราณบุรี จังหวัดประจวบคีรีขันธ์ ระยะทาง 44.5 กิโลเมตร (กม.) วงเงิน 700 ล้านบาท 2. โครงการถนนท่องเที่ยวตะนาวศรีคีรีพัฒน์ ช่วง บ.เขาบันได-บ.พุน้ำร้อน อำเภอหนองหญ้าปล้อง, เขาย้อย จังหวัดเพชรบุรี ระยะทาง 37.2 กิโลเมตร (กม.) วงเงิน 720 ล้านบาท

ที่ผ่านมา โครงข่ายถนนไทยแลนด์ริเวียร่าที่เปิดให้บริการในปัจจุบันพบว่า ระยะที่ 1 ช่วงสมุทรสงคราม-ชุมพร ได้เก็บสถิติข้อมูลปริมาณจราจร (PCU) ในเส้นทางนี้ มีอัตราการเพิ่มขึ้นของปริมาณจราจรตั้งแต่ปี 2560-2567 คิดเป็น 111% หรือเพิ่มขึ้น 1 เท่าตัว

สำหรับโครงการเส้นทางท่องเที่ยวเลียบชายฝั่งทะเลภาคใต้ (Thailand Riviera) เป็นการยกระดับถนนให้มีความสมบูรณ์มากยิ่งขึ้น สนับสนุนให้เกิดการขยายตัวด้านการท่องเที่ยวของจังหวัดและพื้นที่ใกล้เคียง ส่งเสริมเศรษฐกิจการค้าชายแดน (ด่านสิงขร)

อย่างไรก็ตาม การพัฒนาโครงข่ายถนนไทยแลนด์ริเวียร่าให้มีความต่อเนื่อง จะนำไปสู่การลงทุนในพื้นที่ การสร้างงาน สร้างรายได้ รวมทั้งส่งเสริมเศรษฐกิจการท่องเที่ยวชายฝั่งทะเลระดับสากลอย่างยั่งยืน ยกระดับคุณภาพชีวิตให้ประชาชนและนักท่องเที่ยวสามารถเดินทางได้อย่างสะดวก ตลอดจนเพิ่มโครงข่ายถนนให้มีความสมบูรณ์และส่งเสริมให้เป็นถนนท่องเที่ยวอย่างเป็นรูปธรรม

คมนาคม ขีดเส้นเปิดใช้เทอร์มินอลใหม่ สนามบินตรังภายในสิ้นปี 68 รับไฮซีซั่น

นางมนพร เจริญศรี รัฐมนตรีช่วยว่าการกระทรวงคมนาคม สั่งการให้กรมท่าอากาศยาน (ทย.) เร่งดำเนินโครงการก่อสร้างอาคารที่พักผู้โดยสารหลังใหม่ท่าอากาศยานตรังให้แล้วเสร็จพร้อมเปิดให้บริการประชาชนภายในสิ้นปี 2568 เพื่อรองรับการท่องเที่ยวช่วงไฮซีซั่นของจังหวัดตรัง กำชับให้เตรียมความพร้อมให้บริการในทุกด้าน ทั้งสิ่งอำนวยความสะดวก มาตรการรักษาความปลอดภัย เพิ่มประสิทธิภาพการให้บริการภายในท่าอากาศยานให้มีความรวดเร็วและเป็นระบบ รวมถึงศักยภาพของบุคลากรที่มุ่งเน้นการให้บริการที่ดีและรวดเร็ว

นอกจากนี้ ยังสั่งการให้ ทย. เร่งประสานงานสำนักงานการบินพลเรือนแห่งประเทศไทย เข้ามาทดสอบระบบต่างๆ ให้มีความพร้อมใช้งาน ในส่วนของผู้โดยสารระหว่างประเทศให้เตรียมความพร้อมรองรับเที่ยวบินระหว่างประเทศในอนาคต โดยให้เตรียมความพร้อมด่านตรวจคนเข้าเมือง ด่านศุลกากร ด่านกักกันพื้นที่โรคและสัตว์ รวมถึงด่านตรวจสุขภาพของบุคคลทั่วไป

อีกทั้ง ยังเร่งรัดให้ ทย. ดำเนินโครงการก่อสร้างต่อเติมความยาวทางวิ่งพร้อมระบบไฟฟ้าสนามบินจากเดิม 45 x 2,100 เมตร เป็น 45 x 2,990 เมตร โดยคาดว่าการต่อเติมความยาวทางวิ่งของสนามบิน จะสามารถช่วยแก้ปัญหาตั๋วเครื่องบินราคาแพงได้ โดยเฉพาะในกรณีที่มีความต้องการในการเดินทางสูง และสายการบินมีจำนวนเที่ยวบินที่จำกัด การต่อเติมความยาวทางวิ่งทำให้สายการบินสามารถใช้เครื่องบินที่มีขนาดใหญ่ขึ้น ซึ่งสามารถเพิ่มความจุผู้โดยสาร และลดความแออัดของเที่ยวบินได้ นอกจากนี้ ยังส่งผลให้มีการแข่งขันในด้านราคาจากการที่มีสายการบินที่เพิ่มมากขึ้น ทำให้ผู้โดยสารมีทางเลือกในการเดินทางที่หลากหลาย และอาจส่งผลให้ราคาตั๋วลดลงในที่สุด

ด้าน **นายดนัย เรืองสอน** อธิบดีกรมท่าอากาศยาน กล่าวว่า ที่ผ่านมา โครงการก่อสร้างอาคารที่พักผู้โดยสารหลังใหม่ท่าอากาศยานตรัง ประสบปัญหาผู้รับจ้างไม่เข้าทำงานและไม่มีบุคลากรประจำที่หน่วยงาน เนื่องจากขาดสภาพคล่องทางการเงินอย่างรุนแรง จึงทำให้การเปิดให้บริการช้ากว่าแผนที่กำหนด

ทั้งนี้ กรมท่าอากาศยานไม่ได้นิ่งนอนใจ ที่ผ่านมา ทย. ดำเนินการหลังจากสิ้นสุดกำหนดระยะเวลาตามสัญญา วันที่ 22 เมษายน 2567 โดยส่งหนังสือถึงผู้รับจ้าง ดังนี้ หนังสือแจ้งเรียกค่าปรับกรณีผิดสัญญาจ้าง หนังสือเร่งรัดให้ส่งงาน 2 งวดที่เหลือ ได้แก่ เฟอร์นิเจอร์ งานทดสอบทุกระบบไฟถนน และงานคงเหลือทั้งหมด และหนังสือแจ้งสงวนสิทธิ์บอกเลิกสัญญาจ้าง จากนั้นได้มีการประชุมคณะกรรมการตรวจรับ ผู้ควบคุมงาน ผู้รับจ้าง (ครั้งที่ 1) เพื่อติดตามเร่งรัดงานผู้รับจ้าง รับทราบการสงวนสิทธิ์บอกเลิกสัญญา และยังประสงค์จะดำเนินการสร้างต่อ

ต่อมา ได้มีการประชุมคณะกรรมการตรวจรับ ผู้ควบคุมงาน ผู้รับจ้าง (ครั้งที่ 2) แจ้งให้ผู้รับจ้างเร่งเข้าทำงาน ผู้รับจ้างยืนยันจะมีบุคลากรเข้างานภายในวันที่ 5 ตุลาคม 2567 หลังจากนั้นมีการประชุมคณะกรรมการตรวจรับ ผู้ควบคุมงาน ผู้รับจ้าง (ครั้งที่ 3) เนื่องจากยังไม่มีความคืบหน้า จึงแจ้งให้ผู้รับจ้างเร่งรัดเข้าทำงานอีกครั้ง มิฉะนั้นจะบอกเลิกสัญญาจ้าง ผู้รับจ้างแจ้งอยู่ระหว่างเจรจาหาแหล่งเงินทุนในวันที่ 16 ต.ค. 2567 เพื่อดำเนินการต่อ จนกระทั่งวันที่ 30 ตุลาคม 2567 ในการประชุมคณะกรรมการตรวจรับ ผู้ควบคุมงาน รายงานว่ายังไม่มีการเข้าทำงาน คณะกรรมการมีมติเห็นควรบอกเลิกสัญญาจ้างเพื่อให้ผู้รับจ้างรายใหม่ดำเนินการต่อ ขณะนี้ ทย. อยู่ระหว่างเสนอยกเลิกสัญญาจ้างตามระเบียบและกฎหมายที่เกี่ยวข้องก่อนดำเนินการหาผู้รับจ้างรายใหม่มาดำเนินการต่อให้แล้วเสร็จและเปิดใช้งาน

อธิบดีกรมท่าอากาศยาน กล่าวเสริมว่า เมื่ออาคารที่พักผู้โดยสารหลังใหม่ท่าอากาศยานตรังเปิดให้บริการจะสามารถรองรับผู้โดยสาร 1,200 คน/ชั่วโมง หรือ 3.4 ล้านคน/ปี ความยาวทางวิ่ง 45 x 2,100 เมตร ลานจอดอากาศยานสามารถรองรับอากาศยานแบบ B737/A320 ได้พร้อมกัน 14 ลำ พร้อมสิ่งอำนวยความสะดวก ลานจอดรถยนต์กลางแจ้งสามารถรองรับรถยนต์ได้ 1,000 คัน สะพานเทียบเครื่องบิน จำนวน 2 ชุด ลิฟต์โดยสาร จำนวน 11 ชุด และบันไดเลื่อนจำจวน 6 ชุด คาดว่าจะดำเนินการแล้วเสร็จภายในสิ้นปี 2568 นี้

ส่วนโครงการก่อสร้างต่อเติมความยาวทางวิ่งพร้อมระบบไฟฟ้าสนามบิน จากเดิม 45 x 2,100 เมตร เป็น 45 x 2,990 เมตร ปัจจุบันความคืบหน้าการก่อสร้าง ณ กันยายน 2567 คืบหน้า 35.97% คาดว่าจะแล้วเสร็จในเดือนมกราคม 2569

ดีอี ตั้ง 'กองนวัตกรรมด้านดิจิทัล' เล็งปั้นกำลังคนดิจิทัล 2.5 แสนคน

กระทรวงดีอี จัดประชุม TopEX ลุยตั้งกองนวัตกรรมดิจิทัลพร้อมเร่งตัดวงจร "โจรออนไลน์" เร่งเดินหน้าสร้างบุคลากรดิจิทัล 2.5 แสนคน

ทั้งนี้ เมื่อวันที่ 6 พ.ย. 67 **นายประเสริฐ จันทรรวงทอง** รองนายกรัฐมนตรีและรัฐมนตรีว่าการ กระทรวงดิจิทัลเพื่อเศรษฐกิจและสังคม (ดีอี) เป็นประธานการประชุมผู้บริหารกระทรวงดิจิทัลเพื่อเศรษฐกิจและสังคม (Top Executives) ครั้งที่ 13/2567 โดยมี **นายณัฐพล ณัฏฐสมบูรณ์** รองปลัดกระทรวงดีอี **นายเวทางค์ พ่วงทรัพย์** รองปลัดกระทรวงดีอี และโฆษกกระทรวงดีอี พร้อมด้วยคณะผู้บริหารและหัวหน้าหน่วยงานในสังกัดกระทรวงดิจิทัล เข้าร่วม ณ ห้องประชุม 801 ชั้น 8 อาคารสำนักงานใหญ่ บริษัท โทรคมนาคมแห่งชาติ จำกัด (มหาชน) หรือ NT และผ่านระบบ VDO CONFERENCE

ประเสริฐ จันทรรวงทอง

นายประเสริฐ กล่าวว่า ในการประชุมหารือร่วมกับผู้บริหารกระทรวงดีอี มีวาระสำคัญในการร่วมพิจารณาที่เกี่ยวข้องกับมาตรการการปราบปรามอาชญากรรมทางเทคโนโลยี ตามนโยบายของรัฐบาล **น.ส.แพทองธาร ชินวัตร** นายกรัฐมนตรี โดยเน้นให้ความสำคัญกับมาตรการการตรวจสอบและปราบปรามเว็บไซต์และลิงก์ URL ผิดกฎหมาย ซึ่งเป็นหนึ่งในช่องทางที่ใช้ก่ออาชญากรรมของมิจฉาชีพ

พร้อมกันนี้ กระทรวงดีอี ได้จัดตั้งกองนวัตกรรมด้านดิจิทัล ในสังกัดสำนักงานปลัดกระทรวงดีอี เมื่อวันที่ 26 สิงหาคม 2567 ภายใต้นโยบายการพัฒนานวัตกรรมดิจิทัลโดยข้าราชการกระทวงดีอี ซึ่งที่ผ่านมาได้ร่วมพัฒนาระบบสำคัญโดยไม่ใช้งบประมาณ ได้แก่

1. การพัฒนาแอปพลิเคชันพยากรณ์อากาศ เป็นความร่วมมือในการพัฒนาแอปฯ ร่วมกับกรมอุตุนิยมวิทยา เพื่อพัฒนาโมดูลภายใต้แอปฯ Thai weather ของกรมอุตุนิยมวิทยา โดยระบบใหม่จะรองรับการแสดงผลบนแผนที่ในรูปแบบเคลื่อนไหว รวมทั้งเพิ่มข้อมูลและฟังก์ชัน อาทิ พยากรณ์ฝน ความชื้น ทิศทางลม อุณหภูมิ ซึ่งผู้ใช้งานสามารถระบุพิกัดได้ถึงระดับตำบล และยังสามารถติดตามการพยากรณ์ล่วงหน้าได้ 7 วัน ซึ่งทำให้ระบบมีความทันสมัยและสะดวกต่อการใช้งานมากขึ้น

2. ระบบ MDES PDF Encrypter ที่พัฒนาร่วมกับ สกมช. เพื่อรองรับการปฏิบัติราชการทางอิเล็กทรอนิกส์ ในการเข้ารหัสเอกสารชั้นความลับต่างๆ ได้ ซึ่งสามารถเข้ารหัสเอกสารครั้งละจำนวนมากได้ และเป็นการลดค่าใช้จ่ายในการซื้อ license ของโปรแกรมเข้ารหัสได้ เช่น สป.ดศ. ได้จำนวน 1.7 ล้านบาทต่อปี โดยระบบนี้ได้เปิดให้หน่วยงานภาครัฐต่างๆ สามารถนำไปใช้ได้โดยไม่มีค่าใช้จ่าย

3. ระบบตรวจสอบและเก็บหลักฐานเว็บไซต์ที่กระทำผิดกฎหมายตามคำสั่งศาลขึ้น โดยระบบนี้ถูกออกแบบมาเพื่อช่วยลดขั้นตอนการทำงานของเจ้าหน้าที่ ให้สามารถตรวจสอบและจัดเก็บหลักฐาน และดำเนินการทางการปรับเป็นพินัย ตามพระราชบัญญัติว่าด้วยการกระทำความผิดเกี่ยวกับคอมพิวเตอร์ พ.ศ. 2550 และที่แก้ไขเพิ่มเติม ได้อย่างรวดเร็ว ปลอดภัย และมีประสิทธิภาพสูงขึ้น โดยใช้เทคโนโลยีปัญญาประดิษฐ์ (AI) และ Robotic Process Automation (RPA) ที่ช่วยให้กระบวนการต่างๆ เป็นไปโดยอัตโนมัติ

สำหรับระบบตรวจสอบและเก็บหลักฐานเว็บไซต์ที่กระทำผิดกฎหมายตามคำสั่งศาล มีส่วนประกอบที่สำคัญ 3 ระบบ ได้แก่ 1. ระบบตรวจสอบเว็บไซต์ผิดกฎหมาย (URLChecker) ทำหน้าที่ในการตรวจสอบเว็บไซต์ผิดกฎหมายที่ยังคงมีการเผยแพร่หลังมีการออกคำสั่งศาล ที่รองรับ URL ที่ต้องตรวจสอบจำนวนมาก 2. ระบบเก็บหลักฐานเว็บไซต์ผิดกฎหมาย (Evidence) บันทึกและจัดเก็บไฟล์สื่อจากเว็บไซต์ (วิดีโอและรูปภาพ) ที่ผ่านการตรวจสอบของระบบตรวจสอบเว็บไซต์ผิดกฎหมายและพบว่ามีการละเมิดต่อไปแม้จะมีคำสั่งศาลแล้ว 3. ระบบการทำงานอัตโนมัติโดยใช้ปัญญาประดิษฐ์(AI) และ RPA ใช้เพื่อช่วยในการบันทึกและเก็บหลักฐานโดยอัตโนมัติ และส่งมอบให้กับเจ้าที่ที่เกี่ยวข้องเพื่อตรวจสอบและดำเนินการต่อไป

ขณะเดียวกัน ยังได้พัฒนาให้ระบบตรวจสอบสามารถเชื่อมโยงผ่านแอปพลิเคชัน โดยเชื่อมโยงกับระบบสนับสนุนการทำงานปิดเว็บไซต์ผิดกฎหมาย (Webd) ที่มีอยู่เดิม เพื่อรับส่งข้อมูลเว็บไซต์ผิดกฎหมายและคำสั่งศาลได้อย่างรวดเร็ว ข้อมูลดังกล่าวจะถูกส่งไปตรวจสอบ (URL Checker) และเก็บหลักฐานเว็บไซต์ผิดกฎหมาย (Evidence) ผ่านเครือข่ายของผู้ให้บริการอินเทอร์เน็ต (ISP) และระบบจะส่งหลักฐานเว็บไซต์ที่ผิดกฎหมายและยังเผยแพร่อยู่ได้อัตโนมัติ

"ระบบนี้ช่วยให้เจ้าหน้าที่สามารถตรวจสอบหลักฐานเว็บไซต์ผิดกฎหมาย ที่ยังมีการเผยแพร่อยู่ได้ในทันที โดยหลักฐานที่ระบบสามารถเก็บได้ประกอบด้วย เว็บไซต์ วันที่ออกคำสั่งศาล วันที่ตรวจพบ และชื่อผู้ให้บริการอินเทอร์เน็ต จึงช่วยให้การดำเนินการตามกฎหมายมีความคล่องตัวและมีประสิทธิภาพยิ่งขึ้น เพื่อให้เกิดการทำงานที่สะดวก รวดเร็ว และมีประสิทธิภาพของเจ้าหน้าที่ฝ่ายปฏิบัติการ โดยสามารถตรวจสอบเว็บไซต์ผิดกฎหมาย จำนวน 10,000 URL ได้ภายในเวลา 3 ชั่วโมง และใช้จำนวนเจ้าหน้าที่เพียง 1 คนในการทำงาน การพัฒนาระบบดังกล่าวจะช่วยทำให้ดำเนินมาตรการตรวจสอบ เฝ้าระวัง และปราบปรามเว็บไซต์และ URL ผิดกฎหมาย ได้อย่างต่อเนื่องและมีประสิทธิภาพ ช่วยให้สามารถตัดวงจรช่องทางการก่ออาชญากรรมของขบวนการมิจฉาชีพได้อย่างมีนัยสำคัญ" นายประเสริฐ กล่าว

นอกจากนี้ ที่ประชุมยังได้พิจารณาแนวทางการขับเคลื่อนสถานภาพการเข้าใจดิจิทัล (Digital Literacy: DL) ของประเทศ โดยมุ่งเป้าที่การขยายองค์ความรู้และทักษะดิจิทัล (Digital Knowledge & Skill) ตามยุทธศาสตร์การพัฒนาและสร้างเสริมศักยภาพและทรัพยากรมนุษย์ สำหรับปี 2566-2570 จำนวน 250,000 คน ผ่านการดำเนินงานด้วยการขับเคลื่อนขยายองค์ความรู้และทักษะดิจิทัลเพื่อลดความเหลื่อมล้ำด้านดิจิทัล (Digital Divide) ให้ประชาชนในพื้นที่ต่างจังหวัด ผ่านศูนย์ดิจิทัลชุมชนประมาณ 1,722 ศูนย์ทั่วประเทศ เช่น การอบรมทำคลิปและการซื้อขายสินค้าออนไลน์

โดยได้กำหนดเป้าหมายผู้เข้าร่วมการอบรม คือ 150 คน/ศูนย์/ปี พร้อมทั้งสร้างบุคลากรในรูปแบบดิจิทัลอำเภอ เพื่อระดมสร้างองค์ความรู้ด้านดิจิทัลผ่านการอบรมบุคลากรในศูนย์ดิจิทัลชุมชน รวมทั้งเพิ่มจำนวนอาสาสมัครดิจิทัล (อสด.) ในแต่ละจังหวัด ซึ่งมีสถิติจังหวัดเป็นหน่วยงานดูแล โดยเสนอให้ สดช. จัดทำโครงการสร้างดิจิทัลอำเภอ (ลูกจ้างชั่วคราว) ซึ่งอาจต่อยอดเป็นพนักงานราชการต่อไปในอนาคต

สัมภาษณ์พิเศษ

ร้อยโท ฐานันดร สำราญสุข

เปิดปฏิบัติการ PDPC Eagle eye ป้องกันต้นน้ำอาชญากรรมทางเทคโนโลยี

นับแต่การก่ออาชญากรรมทางเทคโนโลยีมีอัตราสูงขึ้น หน่วยงานหนึ่งที่เรามักจะได้ยินและถูกนำมากล่าวถึงก็คือ **"ศูนย์เฝ้าระวังการละเมิดข้อมูลส่วนบุคคล"** หรือที่เรียกกันว่า PDPC Eagle Eye หน่วยงานภายใต้สำนักตรวจสอบและกำกับดูแล สำนักงานคณะกรรมการคุ้มครองข้อมูลส่วนบุคคล (สคส.) หรือ PDPC ซึ่งวันนี้มี **ร้อยโท ฐานนันดร ถาวรสุข** นั่งทำหน้าที่หัวหน้าศูนย์ PDPC Eagle Eye

ร้อยโท ฐานันดร สำราญสุข

- ***การศึกษา*** *- ปริญญาตรี วิทยาการคอมพิวเตอร์ สถาบันราชภัฏราชนครินทร์ ปริญญาโท เทคโนโลยีคอมพิวเตอร์ มหาวิทยาลัยเทคโนโลยีพระจอมเกล้าพระนครเหนือ*
- ***การทำงาน*** *- นายสิบเคลื่อนที่เร็วประจำชุดปฏิบัติการทางจิตวิทยา (ส.ต.), หัวหน้าชุดปฏิบัติการ หมู่บ้านเฉพาะกิจ ไทย-กัมพูชา (ส.ท.-ส.อ.), หัวหน้าปฏิบัติการข่าว (จ.ส.ต.-จ.ส.อ.), นายทหารปฏิบัติการไซเบอร์ (ร.ต.-ร.อ.), อาจารย์โรงเรียนทหารเหล่าฯ, อาจารย์พิเศษ โรงเรียนนายร้อยพระจุลจอมเกล้า*
- ***ตำแหน่งปัจจุบัน*** *- สำนักงานคณะกรรมการคุ้มครองข้อมูลส่วนบุคคล - หัวหน้าศูนย์เฝ้าระวังการละเมิดข้อมูลส่วนบุคคล (PDPC Eagle Eye) - ผู้ชำนาญการ สำนักตรวจสอบและกำกับดูแล - ผู้ชำนาญการ สำนักเทคโนโลยีสารสนเทศ*

Q เริ่มต้นขอทราบที่มาที่ไปของศูนย์ PDPC Eagle Eye แห่งนี้ด้วยครับ ?

ตามที่พระราชบัญญัติคุ้มครองข้อมูลส่วนบุคคล พ.ศ. 2562 หมวด 4 มาตรา 44 (4) (7) และ (9) กำหนดให้สำนักงานคณะกรรมการคุ้มครองข้อมูลส่วนบุคคล (สคส.) มีหน้าที่ สำรวจเก็บรวบรวมข้อมูล ติดตามความเคลื่อนไหวของสถานการณ์ด้านการคุ้มครองข้อมูลส่วนบุคคล และแนวโน้มการเปลี่ยนแปลงด้านการคุ้มครองข้อมูลส่วนบุคคล รวมทั้งวิเคราะห์และวิจัยประเด็นทางด้านการคุ้มครองข้อมูลส่วนบุคคลที่มีผลต่อการพัฒนาประเทศ เพื่อเสนอต่อคณะกรรมการ และเป็นศูนย์กลางในการให้บริการทางวิชาการ หรือให้บริการที่เกี่ยวกับการคุ้มครองข้อมูลส่วนบุคคลแก่หน่วยงานของรัฐ หน่วยงานของเอกชน และประชาชน รวมทั้งเผยแพร่และให้ความรู้ ความเข้าใจในเรื่องการคุ้มครองข้อมูลส่วนบุคคล รวมถึงทำความตกลงและร่วมมือกับองค์การหรือหน่วยงานทั้งในประเทศและต่างประเทศในกิจการที่เกี่ยวกับการดำเนินการตามหน้าที่และอำนาจของสำนักงาน เมื่อได้รับความเห็นชอบจากคณะกรรมการนั้น

โดยการดำเนินการดังกล่าว จะเป็นการดำเนินการที่เกิดประโยชน์และมีประสิทธิภาพสูงสุดได้นั้น จำเป็นต้องมีการพัฒนาบุคลากรและเทคโนโลยีให้ทันสถานการณ์และมีความจำเป็นต้องดำเนินการอย่างต่อเนื่อง ดังนั้น เมื่อวันที่ 21 พฤศจิกายน 2566 คณะรัฐมนตรีได้มีมติให้สำนักงานคณะกรรมการคุ้มครองข้อมูลส่วนบุคคล (สคส.) จึงได้จัดตั้งศูนย์เฝ้าระวังการละเมิดข้อมูลส่วนบุคคล (PDPC Eagle Eye) ขึ้น เพื่อดำเนินการเร่งตรวจสอบค้นหา เฝ้าระวัง การรั่วไหลของข้อมูลส่วนบุคคล เก็บรวบรวมข้อมูลและติดตามสถานการณ์ข้อมูลบนเครือข่ายอินเทอร์เน็ตว่ามีการเผยแพร่ข้อมูลส่วนบุคคล อันอาจเกิดความเสี่ยงที่จะมีผลกระทบต่อสิทธิและเสรีภาพของบุคคล และวิเคราะห์ข้อมูลจากการเก็บรวบรวมเหตุการละเมิดข้อมูลส่วนบุคคล เพื่อระงับยับยั้งไม่ให้เกิดความเสี่ยงหรือความเสียหายที่อาจเกิดขึ้นโดยเร็ว โดยอาศัยกำลังพลจากส่วนงานจากสำนักตรวจสอบและกำกับดูแล เช่น เจ้าหน้าที่จัดการงานทั่วไป ผู้ชำนาญการ รักษาการหัวหน้าศูนย์เฝ้าระวังการละเมิดข้อมูลส่วนบุคคล เป็นต้น

Q หน้าที่หลักๆ ของศูนย์ฯ ?

งานส่วนที่ 1 งานเฝ้าระวังและติดตาม 24 ชั่วโมง โดยเมื่อมีการรั่วไหลของข้อมูล จะมีการบันทึกไว้ในฐานข้อมูล พร้อมกับทำหนังสือรายงานไปยังหน่วยงานที่ตรวจพบ และแจ้งไปยังเจ้าหน้าที่คุ้มครองข้อมูลส่วนบุคคล หรือเรียกสั้นๆ ว่า DPO (Data Protection Officer) ที่ทำงานอยู่ในหน่วยงานนั้น และหากตรวจพบมีการขายข้อมูลก็จะส่งเรื่องไปยังคณะทำงาน หรือ PDPC Attack เพื่อขยายผลบังคับใช้กฎหมายต่อไป

งานส่วนที่ 2 งานตรวจสอบข้อเท็จจริงพิสูจน์หลักฐานและงานขยายผลรวมจับกุม ดังเช่น เมื่อวันที่ 24 สิงหาคม 2566 สคส.ร่วมกับ บช.สอท. และ สกมช. ร่วมกันจับกุมผู้ขายข้อมูลส่วนบุคคลให้กลุ่มธุรกิจสีเทาและแก็งคอลเซ็นเตอร์, 12 กันยายน 2566 ร่วมประชุมหารือกับฝ่ายสืบสวน กองบังคับการตำรวจสืบสวนสอบสวนอาชญากรรมทางเทคโนโลยี 2 เพื่อบูรณาการตรวจสอบขยายผลการบังคับใช้กฎหมายเพื่อการคุ้มครองข้อมูลส่วนบุคคล ทั้งการขยายผล และการบังคับใช้กฎหมาย, 23 พฤศจิกายน 2566 ประชุมคณะทำงานร่วมกับ สอท.5, 12 ธันวาคม 2566 ร่วมกับ บช.สอท. ตรวจสอบขยายผลผู้ต้องหาขายข้อมูลส่วนบุคคล หรือเมื่อวันที่ 11 มกราคม 2567 ร่วมตรวจสอบขยายผลกับ กก.3 สอท.5 สามารถออกหมายจับและจับกุมผู้ต้องหาซื้อขายข้อมูลส่วนบุคคล อันเป็นความผิดตาม พ.ร.บ.คอมพิวเตอร์ฯ และ พ.ร.บ.PDPA

Q จากจุดเริ่มต้นจนมาถึงปัจจุบัน การทำหน้าที่ของศูนย์ฯ ประสบความสำเร็จมากน้อยแค่ไหน และต้องรายงานต่อใคร หน่วยงานไหนบ้าง?

ตามภาพสถิติที่ผ่านมา โดยจากผลการดำเนินงานการเฝ้าระวังตรวจพบเหตุการณ์ละเมิดข้อมูลส่วนบุคคลจากเดือนพฤศจิกายน 2566–กันยายน 2567 ตรวจสอบแล้ว 43,561 หน่วยงาน พบข้อมูลรั่วไหล 6,264 เรื่อง เป็นจากองค์กรปกครองส่วนท้องถิ่น 2,850 เรื่อง ภาครัฐ 2,452 เรื่อง การศึกษา 922 เรื่อง ประกันภัย 21 เรื่อง โทรคมนาคม 2 เรื่อง สาธารณสุข 8 เรื่อง และการเงิน 4 เรื่อง ซึ่งทั้งหมดได้ดำเนินการแก้ไขไปแล้ว 6,259 เรื่อง อยู่ระหว่างดำเนินการ 5 เรื่อง

อย่างไรก็ตาม เราต้องรีบดำเนินงานเร่งตรวจอีก เพื่อไม่ให้ผู้ร้ายพบช่องโหว่ที่อาจจะเกิดขึ้นได้ ส่วนการรายงานนั้น เรารายงานต่อผู้บริหารของ สคส. ไปจนถึง นายประเสริฐ จันทรรวงทอง รองนายกรัฐมนตรีและรัฐมนตรีว่าการกระทรวงดิจิทัลเพื่อเศรษฐกิจและสังคม นอกจากนี้ เรายังต้องพัฒนาเชิงรุก เพื่อให้ทันต่อผู้ร้ายที่พร้อมจะหลอกลวงประชาชนด้วยวิธีการต่างๆ มากมาย

Q ที่ว่าอาชญากรรมทางเทคโนโลยีครอบคลุมไปถึงไหน อย่างไร?

ปัจจุบันการบูรณาการเพื่อปราบปรามอาชญากรรมทางเทคโนโลยี เราครอบคุลมหลายด้าน โดยอยากให้ดูตามภาพเลยครับ

Q ปัจจุบันทีมงานมีทั้งหมดกี่คน?

อัตรากำลังพลปัจจุบัน มีทั้งหมด 11-12 คน มีช่วยราชการ 1 คน, พนักงาน 6, เจ้าหน้าที่โครงการ 6 ส่วนใหญ่จะเป็นผู้หญิง เพราะผู้หญิงมีพลังบางอย่างในการตรวจสอบที่ดี

Q เราใช้เครื่องมืออะไรบ้างในการตรวจสอบ และในอนาคตจะเพิ่มประสิทธิภาพอย่างไรเพิ่มขึ้นหรือไม่?

ศูนย์ฯ เรามีเครื่องมือพัฒนาเองครับ และจัดหาบางส่วน

Q มีการร่วมมือกับหน่วยงานอื่นอย่างไรบ้าง หรือมีส่วนในการช่วยติดตามผู้กระทำผิดมารับโทษอย่างไรหรือไม่?

ศูนย์เฝ้าระวังการละเมิดข้อมูลส่วนบุคคล มีความร่วมมือกับหลายภาคส่วนทั้งภาครัฐและเอกชน เช่น สำนักงานตำรวจแห่งชาติ, ตำรวจไซเบอร์ Meta เป็นต้น ร่วมตรวจสอบข้อเท็จจริงและได้เข้าร่วมพิจารณาข้อกฎหมายต่างๆ ที่เกี่ยวข้องกับอาชญากรรมทางเทคโนโลยี

Q เท่าที่ได้ทำหน้าที่มา มีความเป็นห่วงเรื่องข้อมูลรั่วไหลตรงจุดไหนมากที่สุด?

บุคลากรภายในหน่วยงาน ถ้าบุคคลากรไม่ตระหนักรู้ ก็กลายเป็นช่องโหว่ได้เช่นกัน