9 772286 840007

อปท.นิวส์

www.opt-news.com

●ข่าวพัฒนาองค์กรปกครองส่วนท้องถิ่น ที่มียอดจำหน่ายสูงสุดในประเทศไทย●

ปีที่ 17 ฉบับที่ 406 ปักษ์หลังเดือนมิถุนายน วันที่ 16-30 มิถุนายน 2566 | ราคา 30 บาท |

เด่นในฉบับ

ท้องถิ่นไทย

รัฐบาล จับมือ กทม. เดินหน้าผนึกภาคีเครือข่าย พัฒนาชุมชนริมคลอง เปรมประชากร

ชัชชาติ สิทธิพันธุ์

อ่านหน้า 3

คุณภาพชีวิต

วว ประสานมือกับ "มูลนิธิไทยรักษ์ป่า" เพื่อนำงานวิจัยสร้างอาชีพ สู่ชุมชนยั่งยืน

อ่านหน้า 6

เกษตรนำไทย

เปิดอาคารตรวจสอบรับรอง "สินค้าพืช" แบบเบ็ดเสร็จ สร้างศักยภาพ ขยายส่งออก สินค้าเกษตร

มนัญญา ไทยเศรษฐ์

อ่านหน้า 17

สรพ.ชูบทบาทการรับรองมาตรฐาน HA สู่บริการคุณภาพจากสถานพยาบาลไทย

การใช้บริการรักษาพยาบาลในโรงพยาบาลและสถานพยาบาลทุกวันนี้ ประชาชนได้รับการดูแลอย่างเอาใจใส่ จากการบริการที่สะดวก รวดเร็วมากขึ้น สภาพแวดล้อมสะอาด สบายตา ทั้งหมดนี้ เป็นผลจากการทำงานของบุคลากรในสถานพยาบาลนั้นๆ โดยสถาบันรับรองคุณภาพสถานพยาบาล (องค์การมหาชน) หรือ สรพ. คอยให้การสนับสนุนอยู่เบื้องหลัง

แพทย์หญิงปิยวรรณ ลิ้มปัญญาเลิศ

อ่านหน้า 2

กรมทางหลวงชนบทดูแลเส้นทาง เตรียมรับมืออุทกภัยช่วงฤดูฝน

กรมทางหลวงชนบท เตรียมรับมือสถานการณ์อุทกภัยในช่วงฤดูฝน พร้อมดูแลเส้นทางให้ประชาชนสามารถเดินทางได้อย่างสะดวกและปลอดภัย

กรมทางหลวงชนบท (ทช.) เปิดเผยว่า จากข้อมูลของกรมอุตุนิยมวิทยา ประเทศไทยได้เริ่มต้นเข้าสู่ฤดูฝนทำให้มีฝนตกชุกหนาแน่นและต่อเนื่อง ครอบคลุมพื้นที่ส่วนใหญ่ของประเทศไทย ซึ่งอาจส่งผลให้เกิดสภาวะน้ำท่วมฉับพลัน น้ำป่าไหลหลาก รวมทั้งน้ำล้นตลิ่งได้ในหลายพื้นที่ ทช.จึงได้ทบทวนแนวทางการเตรียมความพร้อมรับสถานการณ์อุทกภัย เพื่อให้หน่วยงานในส่วนภูมิภาค ประกอบด้วย สำนักงานทางหลวงชนบทแขวงทางหลวงชนบท และหมวดบำรุงทางหลวงชนบท ปฏิบัติงานเป็นไปในทิศทางเดียวกัน เพื่อให้สามารถช่วยเหลือประชาชนให้ทันท่วงที โดยแบ่งการเตรียมความพร้อมรับมือเป็น 3 ระยะ ดังนี้ 1. ก่อนเกิดเหตุ 2. ขณะเกิดภัย 3. หลังเกิดภัย

โดย ทช.จะติดตามสภาพอากาศ เตรียมรับมือสถานการณ์อุทกภัยอย่างใกล้ชิด เพื่อที่จะให้ความช่วยเหลือประชาชนในพื้นที่ได้ทันท่วงที รวมถึงขอความร่วมมือประชาชน โปรดระมัดระวังในการใช้รถใช้ถนนเป็นพิเศษและโปรดสังเกตป้ายเตือน โดยประชาชนสามารถแจ้งเหตุอุทกภัยบนถนนทางหลวงชนบท ได้ที่ สายด่วนกรมทางหลวงชนบท 1146

อ่านหน้า 19

ปาริฉัตร เศวตเศรนี

ผู้อำนวยการฝ่ายภาพลักษณ์และสื่อสารองค์กร สำนักงานส่งเสริมการจัดประชุมและนิทรรศการ (องค์การมหาชน)

อ่านหน้า 20

สนค.ศึกษาแนวทางยกระดับวิสาหกิจชุมชน ร่วมทางส่งเสริมการท่องเที่ยวอย่างยั่งยืน

พูนพงษ์ นัยนาภากรณ์

สนค.เผยการท่องเที่ยวแบบยั่งยืนมีแนวโน้มเติบโตขึ้นอย่างต่อเนื่อง มีผลสำรวจชี้ชัด นักท่องเที่ยวให้ความสำคัญกับการท่องเที่ยวแบบยั่งยืน ลดผลกระทบสิ่งแวดล้อม หนุนเศรษฐกิจชุมชน สนใจวัฒนธรรมท้องถิ่น แนะให้ชุมชนนำจุดเด่นเล่าเรื่องเป็นจุดขาย นำ BCG ใช้ในการทำธุรกิจ พร้อมยกตัวอย่างวิสาหกิจชุมชนท่องเที่ยวแหลมสัก และวิสาหกิจชุมชนท่องเที่ยวเมืองเก่า เป็นต้นแบบ

อ่านหน้า 11

"อินโนพาวเวอร์" โชว์นวัตกรรมพลังงาน ขับเคลื่อน Roadmap Energy Transition

กุลิศ สมบัติศิริ

บริษัท อินโนพาวเวอร์ จำกัด ซึ่งมีการไฟฟ้าฝ่ายผลิตแห่งประเทศไทย (กฟผ.) บมจ.ราช กรุ๊ป (RATCH) และ บมจ.ผลิตไฟฟ้า (EGCO) ร่วมถือหุ้น ชู 3 เรือธง กองทุน Energy Ignition Ventures-EV Charger-Renewable Energy Certificate (REC) พร้อมจับมือพันธมิตร สร้างระบบนิเวศด้านพลังงานสะอาดให้สมบูรณ์

อ่านหน้า 13

สมาพันธ์เอสเอ็มอีไทย เชื่อรัฐบาลใหม่ ช่วยสางปมเศรษฐกิจฐานรากและ SME

สมาพันธ์เอสเอ็มอีไทย แสดงความเชื่อมั่น หากเป็นไปตาม MOU ที่ 8 พรรคการเมือง ได้บันทึกความเข้าใจร่วมกัน (MOU) ในการจัดตั้งรัฐบาล ว่าถ้ามีการกระจายรายได้ กระจายอำนาจ และกระจายโอกาส โดยจะปฏิรูปกฎ ระเบียบ กฎหมายอย่างแท้จริง จะทำให้เศรษฐกิจฐานราก ผู้ประกอบการ รายย่อย และ SME ไทย สามารถเติบโตอย่างแกร่งและยั่งยืน

อ่านหน้า 2

แสงชัย ธีรกุลวาณิช

กรมวิชาการเกษตรและ 4 สมาคมปุ๋ย ชี้แจงการจัดทำคำขอขึ้นทะเบียนปุ๋ย

กรมวิชาการเกษตร จับมือ 4 สมาคมปุ๋ย จัดประชุมแนวทางการจัดทำคำขอขึ้นทะเบียนปุ๋ย และหนังสือรับแจ้งปุ๋ยเคมี เพื่ออำนวยความสะดวก ลดขั้นตอนการขึ้นทะเบียนปุ๋ยให้กับผู้ประกอบการ

อ่านหน้า 18

สรพ.ชูบทบาทการรับรองมาตรฐาน HA สู่บริการคุณภาพจากสถานพยาบาลไทย

>> ต่อจากหน้า 1 <<

ตราสัญลักษณ์เครื่องหมายการรับรองกระบวนการคุณภาพสถานพยาบาล มาตรฐาน Healthcare Accreditation หรือ (HA) สื่อถึงการที่โรงพยาบาลสามารถแสดงให้เห็นว่า 1. บริการอย่างมีคุณภาพ เน้นผู้ป่วยเป็นศูนย์กลาง 2. บริหารทรัพยากรอย่างมีประสิทธิภาพ 3. มีระบบป้องกันความเสี่ยง พัฒนาและดำรงไว้ซึ่งคุณภาพ 4. พิทักษ์สิทธิผู้ป่วยและไม่ละเลยดูแลผู้ประกอบการ 5. เน้นการนำมาตรฐานวิชาชีพและความรู้ที่ทันสมัย

แพทย์หญิงปิยวรรณ ลิ้มปัญญาเลิศ ผู้อำนวยการสถาบันรับรองคุณภาพสถานพยาบาล (องค์การมหาชน) ให้สัมภาษณ์กับ "อปท.นิวส์" ว่า ตามกฎหมายแล้ว สรพ.มีหน้าที่และภารกิจหลักๆ คือการประเมินรับรอง พัฒนามาตรฐานคุณภาพของสถานพยาบาล แล้วส่งมอบบริการที่ดีสู่ประชาชนอย่างยั่งยืน โดยการประเมินสถานพยาบาลจะมีกำหนดว่าหากเป็นโรงพยาบาลของรัฐที่รับผู้ป่วย ทั้งที่มีเตียงและไม่มีเตียง ส่วนโรงพยาบาลเอกชนมีเตียง ปัจจุบันมีสมาชิกที่เข้าร่วมประเมินคุณภาพประมาณ 900 แห่งทั่วประเทศ ที่สำคัญคือเราไม่ได้บังคับ เป็นแบบสมัครใจ แต่เป้าหมายหลักต้องการให้สถานพยาบาลมีคุณภาพในทุกๆ ด้าน เพื่อบริการประชาชนได้อย่างประทับใจ โดยเฉพาะผู้ป่วยต้องสูญเสียน้อยที่สุดและหากมีปัญหาต้องมีวิธีป้องกันดีที่สุด

> ***"AHA หรือ Advanced HA คือ การรับรองกระบวนการคุณภาพสถานพยาบาลขั้นก้าวหน้า โดยสถานพยาบาลที่จะขอใช้และขอรับการประเมินรับรอง Advanced HA (AHA) ได้นั้น จะต้องเป็นสถานพยาบาลที่ผ่านการรับรองกระบวนการคุณภาพตามมาตรฐาน HA แล้ว เพื่อให้มั่นใจว่าโรงพยาบาลมีพื้นฐานของระบบคุณภาพที่แข็งแรง และมีความพร้อมในการพัฒนา มีความมุ่งมั่นที่จะนำองค์กรสู่ความเป็นเลิศต่อไป"***

สำหรับนโยบายของ สรพ.ใน 5 ปี ที่จะเดินไปข้างหน้านั้น เรามีวิสัยทัศน์คือ อยากเห็นสถานพยาบาลที่มีคุณภาพ แล้วแตกไปที่ประชาชนได้รับบริการที่ดี อันแรกเลยเราต้องทำกับสถานพยาบาล เราต้องทำอย่างไรให้สถานพยาบาลมีคุณภาพ แต่อยากให้มีคุณภาพอย่างยั่งยืน เราต้องทำเรื่องคน สร้างคนให้มีคุณภาพ ถ้าวันใดไม่มี สรพ. เขาจะได้ขับเคลื่อนในเรื่องคุณภาพได้ หลังจากนั้นเราเริ่มดีไซน์ว่า สถานพยาบาลที่มีคุณภาพที่อยู่ในระดับสากลมีรูปแบบที่หลากหลายมากขึ้น ระบบสุขภาพในระบบสากลนี้ เราจะอิงเลยว่ามาตรฐานที่เราจะต้องรับรอง

อย่างแรกคือความปลอดภัย เราจะแตะไปที่ผลลัพธ์ โดยจะดูจาก 5 เรื่อง ได้แก่ ประสบการณ์ของผู้ป่วย ประสบการณ์ของผู้ทำงาน เรื่องบุคลากร เรื่องของความคุ้มค่าคุ้มทุน และสุดท้ายเรื่องความเท่าเทียม ทั้งหมดนี้เป็นมิติของสากลในเรื่องคุณภาพ ความปลอดภัย ดังนั้นรูปแบบของ สรพ. เราจะเริ่มพัฒนารับรองคุณภาพบริการ โดยวิจัยในเรื่องข้อมูลที่มีอยู่ ซึ่งโรงพยาบาลจะรู้ความเสี่ยงของตนเองว่ามีเรื่องอะไรบ้าง ทำให้พาร์ตเนอร์ ผู้ร่วมทำงานจะได้รับรู้ว่าจะต้องทำอะไร คาดการณ์ บ่งบอก บ่งชี้ได้ และในอนาคตเราจะได้สื่อสารกับประชาชน เพราะความหมาย "ประชาชนปลอดภัย" เราไม่อยากให้สถานพยาบาลรับรองฝ่ายเดียว แต่อยากให้ถึงประชาชนรับรองมากกว่า เราจึงเริ่มไปที่ระบบปฐมภูมิ และเราเริ่มพัฒนาในระบบปฐมภูมิเสร็จแล้ว

"สำหรับความร่วมมือกับทางองค์การปกครองส่วนท้องถิ่น หรือ องค์การบริหารส่วนจังหวัด (อบจ.) ทาง สรพ.เองได้ออกแบบเพื่อสร้างระบบคุณภาพ ให้กับสถานพยาบาลขนาดเล็ก คือโรงพยาบาลชุมชน หรือ รพ.สต.ซึ่งได้โอนย้ายไปสังกัด อบจ. ซึ่งมีความสำคัญมากในอนาคต เพราะเป็นสถานพยาบาลขั้นปฐมภูมิที่อยู่ใกล้ชิดประชาชนมากที่สุด ต่างคนต่างไม่รู้จัก แต่เราต้องนำเรื่องคุณภาพใส่ให้เป็นอาวุธกับ รพ.สต."

แพทย์หญิงปิยวรรณ กล่าวอีกว่า ก่อนหน้านี้ รพ.สต.ขึ้นอยู่กับสาธารณสุขอำเภอ เมื่อย้ายไปอยู่กับ อบจ. เราต้องทำเครือข่ายนี้ ให้มีคุณภาพด้วยการสร้างคุณภาพของเครือข่าย รพ.สต. ทาง สรพ. ได้ออกแบบไว้แล้ว และเริ่มมีการนำไปทดลองในท้องถิ่นหลายแห่งแล้ว อาทิ จังหวัดสกลนคร ภูเก็ต นครศรีธรรมราช เชียงราย และกำลังจะมีอีกหลายแห่งที่ต้องไปสร้างคุณภาพให้เขา ต้องเข้าไปสนับสนุนและช่วยเหลือ รพ.สต.ที่ย้ายไปอยู่กับ อบจ. ทำให้ รพ.สต. ไม่ถูกโดดเดี่ยว หาก สรพ.ไปติดอาวุธในเรื่องคุณภาพของการบริการของ รพ.สต.

นอกจากนี้ ทาง สรพ.ได้ร่วมมือกับอีกหลายหน่วยงานที่จะมาช่วยในเรื่องของคุณภาพของการบริการที่มาช่วยในโรงพยาบาลด้วย ซึ่งทางหน่วยงานเองต้องการอยู่แล้ว เมื่อมาร่วมงานกันก็จะเชื่อมรอยต่อของระบบบริการในสถานพยาบาลได้มากขึ้น ยกตัวอย่าง ความร่วมมือกับสำนักงาน สปสช. ตรงนี้จะเน้นในเรื่องของสถานพยาบาลที่รับบริการสุขภาพของบัตรทองนั้น จะต้องเป็นสถานพยาบาลที่ได้คุณภาพด้วย ตรงนี้เป็นข้อมูลที่เรานำหลักการขององค์การอนามัยโลกในเรื่องของระบบบริหารเพื่อตอบโจทย์ว่า สปสช.จะใช้ประโยชน์จากระบบคุณภาพ เป็นข้อพิจารณาในการให้การสนับสนุนด้านงบประมาณ

อีกหน่วยงานที่สำคัญคือ คือได้ร่วมมือกับ สวรส. ซึ่งเป็นหน่วยงานที่สนับสนุนงานวิจัยด้านสาธารณสุข เราได้นำงานวิจัยเรื่องความปลอดภัยในสถานบริการสุขภาพ โดยศึกษาในประเด็นที่ว่าสถานพยาบาลที่รับรองประชาชนได้อะไร ขณะนี้ สรพ.ได้นำงานขึ้นสู่การวิจัยอยู่ประมาณ 5 เรื่อง และสำคัญกว่านั้น สรพ.ได้ร่วมกับ สวทช. ซึ่งมีความพร้อมที่จะพัฒนานวัตกรรมในเรื่องของคุณภาพในสถานพยาบาลว่า

แพทย์หญิงปิยวรรณ ลิ้มปัญญาเลิศ

สถานพยาบาลแต่ละแห่งมีความต้องการในเรื่องอะไรบ้าง ซึ่งแต่ละแห่งพบปัญหาแตกต่างกัน ปัจจุบันในเรื่องนวัตกรรมที่มีความต้องการ มาพัฒนาต่อยอดให้มีความสะดวก รวดเร็ว ทันต่อการรักษาชีวิตของผู้ป่วยเป็นหลัก และนำไปขยายผลของความสำเร็จนั้นๆ ให้กับเครือข่าย มีมากที่ส่งมา แต่ได้พบความสำเร็จเป็นการนำร่องไปสู่ที่อื่นๆ ได้แล้วประมาณ 36 เรื่อง

ตัวอย่างชัดเจน เช่น โรงพยาบาลหาดใหญ่ มีการนำเสนอเรื่องห้องไอซียู ได้ทำโครงการที่เรียกว่าเตือนก่อนปลอดภัยกว่า เป็นการจัดระบบของห้องไอซียูให้มีการใช้งานกับผู้ป่วยที่ต้องใช้ห้องไอซียูจริงๆ หากผู้ป่วยคนไหนที่ประเมินแล้วว่า ต้องย้ายออก เพื่อให้ผู้ป่วยหนักจริงเข้าไปแทนที่ มีประโยชน์อย่างมากสำหรับผู้ป่วยทั้งที่เข้ามาใหม่ และผู้ป่วยที่กำลังถูกย้ายไปเพื่อพบญาติพี่น้อง ส่วนคนไข้หนักสามารถรักษาชีวิตเขาได้อีกด้วย ระบบนี้ได้ใช้มาปีกว่าแล้ว กำลังจะขยายไปสู่ระบบการจัดห้องไอซียูในระดับภาคใต้ในโอกาสต่อไป

"อีกนวัตกรรมคือระบบโลจิสติกส์การขนส่งทางการแพทย์ เพื่อความรวดเร็วในการช่วยชีวิตผู้ป่วย ที่ชัดเจนคือการตั้งทีมพิเศษขึ้นมาเป็นการภายในทำหน้าที่ขนส่งไปยังผู้ป่วยให้เร็วที่สุด ไม่ว่าเรื่องเปล เรื่องส่งยาหรืออื่นๆ ซึ่งคนเหล่านี้ได้ทำงานที่หลากหลายและมีรายได้เพิ่มอีกด้วย ซึ่งเป็นการจัดการบุคคลากรให้เต็มประสิทธิภาพ โดยนวัตกรรมนี้มีการถ่ายทอดไปขยายสู่โรงพยาบาลใกล้เคียง ได้แก่ โรงพยาบาลพัทลุง ตรัง สงขลา คงจะนำไปใช้ในอนาคต ที่จังหวัดสกลนคร ซึ่งเป็นเรื่องของระบบการจัดส่งผู้ป่วยโรคหัวใจ ที่ต้องการความเร่งด่วนที่สุดเพื่อช่วยชีวิตเขา หรือการจัดระบบยา เป็นต้น เราจะใช้หลักการบริหารที่ปกติใช้ในเรื่องธุรกิจ แต่เราจะนำหลักการบริหารมาเป็นกลไกในเรื่องของคุณภาพสถานพยาบาล ซึ่งจะเห็นผลในเรื่องของการลดภาระงาน และการมีความสุขของคนที่ทำงานไปด้วย"

แพทย์หญิงปิยวรรณ กล่าวว่า สรพ.เองไม่ได้หยุดแค่นี้ ได้พยายามที่จะออกแบบของการพัฒนาคุณภาพของสถานพยาบาลในอีกหลายๆ มิติที่จะทำให้สถานพยาบาลนั้น ได้ทำให้สำเร็จและขยายไปสู่เครือข่ายให้มากที่สุด งานทุกอย่างดูจะเป็นนามธรรม แต่หากเข้าไปโรงพยาบาลทุกแห่ง สิ่งที่ผู้ป่วย หรือประชาชนมีความสุขมีความพอใจ นั่นคืองานของ สรพ.ที่ออกแบบไว้ มาตรฐานที่ก้าวหน้าไปกว่านั้นก็ยังมีคือมาตรฐานระดับ AHA เป็นระดับที่ก้าวหน้าในเรื่องคุณภาพไปอีกระดับ ซึ่งก็ผ่านไปได้ก็มี อย่างเช่น โรงพยาบาลศิริราช รามาฯ มี ประมาณ 18 แห่ง โรงพยาบาลเอกชน มีที่โรงพยาบาลบำรุงราษฎร์ และยังมีโรงพยาบาลเชียงรายประชานุเคราะห์ โรงพยาบาลชลบุรี รวมถึงโรงพยาบาลหาดใหญ่

ผู้อำนวยการ สรพ.ได้ฝากถึงเรื่องประชาสัมพันธ์งานของ สรพ. เพื่อให้ประชาชนและสถานพยาบาลต่างๆ ได้ทราบถึงการทำงานขององค์กรนี้ว่า สรพ.ได้ทำอะไรเพื่อคุณภาพในสถานพยาบาลบ้าง โดยเฉพาะอย่างยิ่งในเดือนกันยายน 2566 นี้ ทางองค์การอนามัยโลกได้กำหนดเป็นวันความปลอดภัยโลก ซึ่งทาง สรพ.ได้โชว์ผลงานที่แสดงให้เห็นถึงความปลอดภัยที่เกิดขึ้นในสถานพยาบาลในทุกๆ เรื่อง เพื่อความปลอดภัยของทั้งผู้ป่วยและประชาชน ที่ไปรับบริการในโรงพยาบาลหรือสถานพยาบาล ให้มีความพึงพอใจ โดยหัวใจของงานจะเน้นที่ 3P นั่นคือ ผู้ป่วยต้องปลอดภัย บุคคลากรปลอดภัย และประชาชนปลอดภัย

"ในอนาคต การออกแบบของ สรพ.ยังมุ่งไปในเรื่องของอาหาร เรื่องของกิจกรรมการออกกำลังกาย เรื่องของการลดการสูบบุหรี่ เพื่อลดโลกร้อน ซึ่งเป็นกระแสหลักของโลกที่ สรพ. ได้พิจารณาและต้องออกแบบต่อไปด้วย ปัจจุบันมีสถานพยาบาลเป็นสมาชิกมากกว่า 900 แห่ง ซึ่งมีทั้งของรัฐ เอกชน องค์กรปกครองส่วนท้องถิ่น หากมองในแง่ของกฎหมายระเบียบที่ สรพ.ปฏิบัติ โดยหลักคือโรงพยาบาลของรัฐที่มีเตียง ส่วนโรงพยาบาลเอกชนไม่มีเตียง นอกเหนือจากนี้เรายังไม่แตะเพราะด้วยเหตุผลขององค์กรของเราซึ่งมีบุคคลากรเพียงแค่ 70 คน งบประมาณจำกัด แต่การทำงานทุกคนเต็มที่เพื่อความสุขของประชาชน เมื่อย้อนกลับไปดูความสำเร็จ ไม่ว่าเรื่องการซ้อมแผนไฟไหม้ที่มีการขยายไปทั่วทุกองค์กรจนถึงทุกวันนี้ ก็เป็นผลงานเป็นที่ประจักษ์กำเนิดมาจาก สรพ." แพทย์หญิงปิยวรรณ กล่าวในที่สุด

สรพ.เยี่ยมชมผลงาน รพ.หาดใหญ่ ชูผลงานนวัตกรรมและระบบโลจิสติกส์

พญ.ปิยวรรณ ลิ้มปัญญาเลิศ ผู้อำนวยการสถาบันรับรองคุณภาพสถานพยาบาล (องค์การมหาชน) หรือ สรพ. นำคณะอนุกรรมการขับเคลื่อนการสื่อสารสาธารณะและคณะสื่อมวลชน ลงพื้นที่โรงพยาบาลหาดใหญ่ จ.สงขลา เพื่อเยี่ยมชมความก้าวหน้าการพัฒนาคุณภาพสถานพยาบาล และผลงานการพัฒนานวัตกรรม 2P Safety Tech ที่ได้รับรางวัลประจำปี 2565 จำนวน 2 ผลงาน ได้แก่ ผลงานนวัตกรรม "ICU without walls" และ "การพัฒนาระบบโลจิสติกส์ภายในโรงพยาบาลหาดใหญ่ด้วย Digital Transformation"

โรงพยาบาลหาดใหญ่เข้าร่วมโครงการ 2P Safety Tech ที่เป็นความร่วมมือระหว่าง สรพ. และสำนักงานวิทยาศาสตร์และเทคโนโลยีแห่งชาติ (สวทช.) โดยจับคู่นวัตกร Start Up ของ สวทช. ร่วมกับโรงพยาบาลที่สมัครร่วมโครงการพัฒนาเทคโนโลยี นวัตกรรมที่สามารถป้องกันอุบัติการณ์ความเสี่ยงที่เกิดขึ้นในโรงพยาบาล พัฒนานวัตกรรมให้ตอบโจทย์ความต้องการของโรงพยาบาลที่สอดคล้องกับบริบทของแต่ละโรงพยาบาลและสามารถใช้ได้จริง เพื่อสนับสนุนส่งเสริมให้ โรงพยาบาล 2P Safety Hospital พัฒนาเทคโนโลยี และนวัตกรรมเพื่อความปลอดภัยของผู้ป่วยและบุคลากรสาธารณสุขใน 12 ด้านตามเป้าหมายความปลอดภัย Patient and Personnel Safety Goal (SIMPLE)2 ภายใต้แนวคิด Human Factor Engineering สำหรับป้องกันความเสี่ยงที่ป้องกันได้

โรงพยาบาลหาดใหญ่ ได้รับรางวัลในระดับชนะเลิศ จากการประกวดผลงานการพัฒนาเทคโนโลยี นวัตกรรมเพื่อความปลอดภัยของผู้ป่วยและบุคลากรสาธารณสุข (2P Safety Tech) ประจำปี 2565 จำนวน 2 ผลงาน ได้แก่ ผลงานนวัตกรรม "ICU without walls" ที่พัฒนาระบบบริหารจัดการเตียงในห้อง ICU อย่างมีประสิทธิภาพ สามารถจองคิวสะดวกรวดเร็วช่วยผู้ป่วยหนักได้ประโยชน์จากเตียง ICU อย่างเต็มที่ และ "การพัฒนาระบบโลจิสติกส์ภายในโรงพยาบาลหาดใหญ่ด้วย Digital Transformation" ที่ให้ความสำคัญกับการนำเทคโนโลยีมาช่วยในเรื่องการบริหารจัดการเพื่อลดความเสี่ยงที่จะเกิดอันตรายกับคนไข้ ถือเป็นตัวอย่างที่โดดเด่นในการใช้เทคโนโลยีเพื่อ Lean ระบบการทำงานให้มีประสิทธิภาพ แก้ปัญหาความล่าช้าของระบบขนส่งผู้ป่วยในโรงพยาบาลและเพิ่มความปลอดภัยของผู้ป่วย

นายแพทย์ไชยสิทธิ์ เทพชาตรี ผู้อำนวยการโรงพยาบาลหาดใหญ่ เปิดเผยว่า โรงพยาบาลหาดใหญ่ได้รับการรับรองกระบวนการคุณภาพมาตรฐาน HA ครั้งแรกในปี พ.ศ.2545 โดยมีการพัฒนาอย่างต่อเนื่องจนปัจจุบันได้รับการรับรอง Re-accreditation ครั้งที่ 6 และยังได้การรับรองมาตรฐานเฉพาะโรค/เฉพาะระบบ ในการดูแลรักษาผู้ติดเชื้อเอชไอวีและโรคติดต่อทางเพศสัมพันธ์ และ การรับรองมาตรฐานเฉพาะโรค/เฉพาะระบบการดูแลรักษาผู้ป่วยโรคหลอดเลือดสมอง ในปี พ.ศ. 2562 ด้วย ซึ่งโรงพยาบาลหาดใหญ่ ได้เข้าร่วมโครงการพัฒนากลไกเพื่อคุณภาพและความปลอดภัยของระบบบริการสุขภาพอย่างมีส่วนร่วม หรือ 2P Safety Hospital ตั้งแต่ปี พ.ศ. 2562 และเข้าร่วมโครงการนวัตกรรมเพื่อความปลอดภัยของผู้ป่วยและบุคลากรสาธารณสุข (2P Safety Tech) ตั้งแต่ปี พ.ศ. 2563

สมาพันธ์เอสเอ็มอีไทย เชื่อรัฐบาลใหม่ ช่วยสางปมเศรษฐกิจฐานรากและ SME

สมาพันธ์เอสเอ็มอีไทย แสดงความเชื่อมั่น หากเป็นไปตาม MOU ที่ 8 พรรคการเมือง ได้บันทึกความเข้าใจร่วมกัน (MOU) ในการจัดตั้งรัฐบาล ว่าถ้ามีการกระจายรายได้ กระจายอำนาจ และกระจายโอกาส โดยจะปฏิรูปกฎ ระเบียบ กฎหมายอย่างแท้จริง จะทำให้เศรษฐกิจฐานราก ผู้ประกอบการรายย่อย และ SME ไทย สามารถเติบโตอย่างแกร่งและยั่งยืน

นายแสงชัย ธีรกุลวาณิช ประธานสมาพันธ์เอสเอ็มอีไทย กล่าวว่า ความเชื่อมั่นหลังการเลือกตั้ง หากเป็นไปตามคะแนนเสียง ส.ส. ของ 8 พรรคร่วมรัฐบาล หากสามารถผ่านการรับรองของรัฐสภาไปได้ และมีการดำเนินตามนโยบายให้เป็นไปตาม MOU ที่ได้ลงนามร่วมกัน ก็มีแนวโน้มที่จะเห็นการเปลี่ยนแปลงนโยบายทางด้านเศรษฐกิจและสังคมที่ให้ความสำคัญกับการกระจายโอกาส กระจายรายได้ และการกระจายอำนาจ ให้ประชาชนและเอสเอ็มอีเพิ่มมากขึ้น จากรูปแบบ 3 กระจาย ดังกล่าว จะทำให้เศรษฐกิจฐานรากในมิติต่างๆ มีความเข้มแข็งมากยิ่งขึ้น รวมถึงเป็นกลไกให้กับผู้ประกอบการ SME วิสาหกิจชุมชน เกษตรกร ในการทำธุรกิจให้ได้ดีขึ้นกว่าเดิม อาทิ การกระจายอำนาจ อุตสาหกรรมแอลกอฮอล์ ที่มีการยกระดับคุณภาพมาตรฐาน ทั้งการปรับข้อจำกัดปริมาณการผลิต และเรื่องของแรงม้า ก็จะทำให้เกิดกระบวนการผลิตของผู้ประกอบการ รวมไปถึงการพัฒนาบรรจุภัณฑ์ การสร้างแบรนด์สร้างมูลค่าเพิ่ม พร้อมยกระดับมาตรฐานไปสู่สากล จะส่งให้เม็ดเงินของอุตสาหกรรมแอลกอฮอล์มากขึ้น

แสงชัย ธีรกุลวาณิช

รวมถึงการขยายฐานภาษีและกระจายรายได้สู่ท้องถิ่น ซึ่งวิสาหกิจชุมชน หรือ SME จะได้ประโยชน์ โดยภาษีเบียร์ปี 2565 สามารถเก็บได้ 8.8 หมื่นล้านบาท คิดเป็น 2.8% ของการจัดเก็บรายได้ของภาครัฐ ขณะที่การภาษีสุราสามารถเก็บได้ 6.1 หมื่นล้านบาท หรือคิดเป็น 2% ของการจัดเก็บรายได้ทั้งหมดของภาครัฐ ซึ่งถ้ารวมทั้งสองส่วน จะมีมูลค่า 1.5 แสนล้านบาท ซึ่งคิดเป็น 5% ของการจัดเก็บภาษี

อย่างไรก็ตาม ยังต้องพิจารณาความเป็นไปได้ในแนวทางการออกแบบวิธีการ รายละเอียดของการดำเนินนโยบายแต่ละเรื่องให้เกิดประโยชน์ลดผลกระทบรอบด้าน สร้างการมีส่วนร่วมทุกภาคส่วนที่เกี่ยวข้อง และทำให้เห็นการเปลี่ยนแปลงที่ดีขึ้นตามเป้าหมายด้านนโยบายการการปรับเพิ่มค่าแรง มีผลกระทบต่อ SME จึงมีเรื่องที่อยากฝากไปถึงรัฐบาลใหม่ ไว้ดังนี้

1. มาตรการจูงใจแรงงานนอกระบบเข้าระบบ ซึ่งแรงงานนอกระบบไทยมีสูงถึงร้อยละ 52 หรือประมาณ 20 ล้านคน ขณะที่แรงงานในระบบมีเพียงร้อยละ 48 หรือ ประมาณ 18 ล้านคน โดยระดับการศึกษาของแรงงานชั้นประถมศึกษาและต่ำกว่ามีสูงถึง 15.6 ล้านคน หรือ ประมาณร้อยละ 42 ของแรงงานทั้งหมด ต้องมีการจูงใจเข้าระบบด้วย

- ระบบสวัสดิการแรงงาน รักษาพยาบาล ค่าจ้างที่เป็นธรรม จับคู่งานที่เหมาะสม

2. มาตรการยกระดับสมรรถนะ ทักษะ ขีดความสามารถผู้ประกอบการ SME และแรงงานอย่างเป็นระบบ

- Digital blockchain technology เพื่อสร้างระบบนิเวศ Life long learning หรือ การเรียนรู้ตลอดชีวิต ให้ทั้งผู้ประกอบการและแรงงาน เพื่อ Resill Upskill และ Future skill ให้รองรับการเปลี่ยนแปลงทางเทคโนโลยีทั้งปัจจุบันและอนาคต รวมทั้งมีระบบติดตาม ประเมินผล กำหนดระดับค่าจ้างที่เป็นธรรมกับแรงงานตามผลิตภาพที่เกิดขึ้นจริง

- การสร้างหลักสูตรเรียนรู้ทันสมัย ตอบโจทย์การจ้างงาน และมีมาตรฐานฝีมือแรงงานที่เข้าถึงกลุ่มเป้าหมายจำนวนมากอย่างรวดเร็วและทันต่อความต้องการใช้งานของผู้ประกอบการ จากการสำรวจของสำนักงานสถิติแห่งชาติพบว่ามีแรงงานต้องการพัฒนาขีดความสามารถเฉลี่ยปีละประมาณ 5 ล้านคน

3. มาตรการลดค่าครองชีพแรงงานรายวันไทยแบบมุ่งเป้า เพื่อซื้อสินค้าอุปโภคบริโภค เป็นต้น อาจเป็นมาตรการคนละครึ่งที่นำไปใช้กับร้านค้าวิสาหกิจชุมชน เอสเอ็มอี เป็นมาตรการชั่วคราวเพื่อรองรับการทยอยปรับค่าแรงงานแบบขั้นบันไดไม่ให้ก้าวกระโดด

> ***"เราอยากได้รัฐบาลที่ดี ที่จะเข้ามาช่วยกระตุ้นเศรษฐกิจ ไม่เน้นการแจกแต่เน้นการช่วยเหลือในเรื่องการลดต้นทุนปัจจัยการผลิต ทั้งวัตถุดิบและต้นทุนพลังงาน รวมทั้งส่งเสริมให้ SME สามารถเติบโตในต่างประเทศ รวมทั้งช่วยให้เอสเอ็มอีสามารถเข้าถึงแหล่งทุน ดอกเบี้ยต่ำ มีกองทุนพัฒนา SME อย่างเป็นระบบ และการแก้ไขกฎระเบียบต่างๆ ที่เป็นปัญหาและอุปสรรคของผู้ประกอบการซึ่ง TDRI ได้ศึกษาไว้แล้ว"***

4. มาตรการลดต้นทุนผู้ประกอบการ และประชาชน ต้องปฏิรูปโครงสร้างต้นทุนพลังงาน ไฟฟ้า น้ำมัน ก๊าซหุงต้ม ให้มีต้นทุนที่ต่ำลง และเป็นธรรมกับผู้บริโภค-การลดพึ่งพาวัตถุดิบ อาหารสัตว์ ปุ๋ย ปัจจัยการผลิตที่นำเข้าจากต่างประเทศ โดยส่งเสริมผู้ประกอบการที่มีความพร้อมในประเทศผลิตทดแทนการนำเข้า ส่งเสริมเศรษฐกิจท้องถิ่นและภายในประเทศ-มาตรการลดค่าโดยสาร ขนส่ง และบริการรับส่งอาหาร

5. มาตรการช่วยเหลือผู้ประกอบการขึ้นค่าแรง หักลดหย่อนภาษี 2 เท่า 2 ปี

- ค่าแรงฐานขึ้น ค่าแรงฝีมือขึ้นตามทั้งระบบ รายวัน รายเดือนขยับ ภาระต้นทุนเพิ่ม โดยเฉพาะกิจการที่เป็น labor intensive หรือ ใช้แรงงานเข้มข้น และมาตรการครอบคลุมการขึ้นค่าแรงอย่างไร

- ช่วยเหลือเฉพาะนิติบุคคลที่มีขนาดใหญ่ ขนาดกลาง ที่มีการเสียภาษีจำนวนมากจะได้ประโยชน์ แต่ผู้ประกอบการขนาดย่อมและย่อย รวมทั้งที่ยังไม่ฟื้นตัวจากสถานการณ์โควิดและเศรษฐกิจจะไม่ได้รับประโยชน์จากมาตรการนี้ และควรมีมาตรการอื่นรองรับในการช่วยเหลือ

ซึ่งจากปัญหาเศรษฐกิจในปัจจุบันทางสมาพันธ์ SME อยากให้รัฐบาลใหม่ ทำให้เกิดการกระจายโอกาส กระจายรายได้ ให้ผู้ประกอบการเอสเอ็มอีในอุตสาหกรรมค้าส่ง ค้าปลีก อุตสาหกรรมแอลกอฮอล์ อุตสาหกรรมพลังงาน รวมถึงการปฏิรูประบบราชการที่เกี่ยวข้องกับผู้ประกอบการในการขออนุญาตต่างๆ แบบ One Stop Service ด้วย Digital blockchain technology

เพื่อการส่งไม้ต่อแต่ละหน่วยงานที่เกี่ยวข้องอย่างโปร่งใสเป็นระบบ สามารถขยายผลให้บริการผู้ประกอบการได้อย่างรวดเร็ว และสามารถลดการทุจริตคอร์รัปชั่นในระดับหนึ่ง โดยบูรณาการมาตรการที่แต่ละหน่วยงานทำคล้ายกัน เหมือนกัน เพื่อใช้งบประมาณให้เกิดประโยชน์คุ้มค่าสูงสุด และผลลัพธ์ตัวชี้วัดความสำเร็จร่วมกัน รวมไปถึงการปฏิรูปกฎระเบียบ กฎหมายที่เป็นอุปสรรคกับผู้ประกอบการตามที่ TDRI ฉบับที่ 175/2564 ได้ศึกษาผลกระทบและผลประโยชน์จากการดำเนินแก้ไข 1,094 กระบวนงาน ลดค่าต้นทุน ค่าใช้จ่ายให้ภาครัฐและเอกชนกว่า 142,000 ล้านบาทต่อปี

"ตอนนี้เราต้องการขยายผลจากการศึกษาเรื่องของอุปสรรคและสภาพปัญหาของ SME ในด้านการของกฎหมายและกฎระเบียบต่างๆ เช่น การอนุญาตล่าช้า ขั้นตอนเยอะ ค่าใช้จ่ายเยอะ จึงต้องการให้มีกฎหมายที่เอื้อประโยชน์ ส่งเสริมให้กับผู้ประกอบการ เพื่อสร้างแรงจูงใจให้ SME เข้าระบบ รวมถึงส่งเสริมนวัตกรรม การหาแหล่งเงินทุน การส่งเสริมการศึกษา การส่งเสริมผู้สูงอายุ การส่งเสริมผู้ประกอบการรายย่อย ซึ่งมีการศึกษาที่ TDRI ฉบับที่ 175" นายแสงชัย กล่าว

"สำหรับ สถานการณ์เศรษฐกิจไตรมาสแรกปี 2566 มีการขยายตัว 2.7% ซึ่งคาดว่าทั้งปีน่าจะเติบโตกว่า 3-4% ด้วยภาคการท่องเที่ยวที่ฟื้นตัวอย่างชัดเจน แต่กังวลเครื่องยนต์ทางเศรษฐกิจที่เกี่ยวกับการบริโภคภาครัฐ ซึ่งมีแนวโน้มงบประมาณปี 2567 อาจจะมีการพิจารณาช้าไปถึง 1-2 ไตรมาส และภาคการส่งออกที่ผู้ประกอบการแบกรับต้นทุนที่เพิ่มขึ้น อาจทำให้การแข่งขันด้านต้นทุนสินค้าเพิ่มขึ้นเมื่อเปรียบเทียบกับคู่แข่งบางประเทศ" ประธานสมาพันธ์เอสเอ็มอีไทย กล่าว

ก้าวสู่ปีที่ 17 อปท.นิวส์

สมาชิกสภาการหนังสือพิมพ์แห่งชาติ หนังสือพิมพ์รายปักษ์ "ข่าวสารเพื่อส่งเสริมการปกครองส่วนท้องถิ่น" ● **ก่อตั้งเมื่อ** : กรกฎาคม 2549 ● **เจ้าของ** : บริษัท อปท.นิวส์ จำกัด ● **บรรณาธิการ/ผู้พิมพ์/ผู้โฆษณา** : จารึก รัตนบูรณ์ ● **กองบรรณาธิการ :** 599/195 ซ.เจริญราษฎร์ 7 แยก 7-1 ถนนเจริญราษฎร์ แขวงบางโคล่ เขตบางคอแหลม กรุงเทพฯ 10120 **โทรศัพท์** 0-2689-9120-1 **โทรสาร** 0-2689-9122 **อีเมล** : apt.news@yahoo.com **เว็บไซต์** : www.opt-news.com ● **ประธานที่ปรึกษา บริษัท อปท.นิวส์** : พล.อ.ดร. รุจ กสิวุฒิ ● **บริหารงานขายโดย** : บริษัท เบสท์ โฟร์ มีเดีย จำกัด โทร. 0-2689-9120-1, แฟกซ์ 0-2689-9122 ● **ฝ่ายสมาชิกสัมพันธ์** : 08-5157-5565 โทร. 0-2689-9120-1, แฟกซ์ 0-2689-9122 ● **พิมพ์ :** ส.เอเชียเพรส โทร. 0-2732-3101-6 ● **จัดจำหน่าย** : บริษัท เวิร์ด ออฟ ดิสทริบิวชั่น จำกัด ● **สนใจสมัครเป็นสมาชิก ติดต่อ** : โทร. 08-5157-5565, 0-2689-9120-1 แฟกซ์ 0-2689-9122

รัฐบาล-กทม. ผนึกภาคีเครือข่าย พัฒนาชุมชนริมคลองเปรมประชากร

หน่วยงานภาครัฐ ภาคเอกชน ร่วมกับ กทม. จัดทำ "โครงการคลองเปรมประชากร หน้าบ้าน ริมคลอง น่ามอง น่าอยู่" โดยส่งเสริมการมีส่วนร่วมของชุมชนในการดูแลที่อยู่อาศัย สิ่งแวดล้อม และความเป็นอยู่ที่ดี พร้อมเฟ้นหาชุมชนริมคลองต้นแบบ ชิงรางวัลรวมกว่า 2 แสนบาท ผลการตัดสินจะประกาศในช่วงปลายเดือนกรกฎาคมนี้

เมื่อเร็วๆ นี้ **นายชัชชาติ สิทธิพันธุ์** ผู้ว่าราชการกรุงเทพมหานคร ร่วมกิจกรรม "โครงการคลองเปรมประชากร หน้าบ้าน ริมคลอง น่ามอง น่าอยู่" เพื่อสร้างการมีส่วนร่วมในการพัฒนาชุมชนริมคลองเปรมประชากรให้น่าอยู่อย่างยั่งยืน และเป็นต้นแบบในการพัฒนาชุมชนริมคลองสายต่างๆ ในพื้นที่กรุงเทพฯ ณ ชุมชนประชาร่วมใจ 1 เขตจตุจักร ในการนี้ **นายขจิต ชัชวานิชย์** ปลัดกรุงเทพมหานคร เป็นประธานในพิธีเปิดโครงการฯ โดยมีผู้แทนหน่วยงานภาครัฐ ภาคเอกชน นักเรียน นักศึกษา และประชาชน ร่วมพิธีและร่วมกิจกรรม

คลองเปรมประชากร ในอดีตมีความสำคัญทั้งการเป็นเส้นทางคมนาคม และเป็นแหล่งน้ำเพื่อการเพาะปลูก ต่อมาเมื่อมีการขยายตัวของชุมชนเมือง ทำให้มีการสร้างบ้านเรือนรุกล้ำเข้าไปในคลองเปรมฯ คลองสายนี้จึงได้กลายเป็นแหล่งรับน้ำทิ้งโดยตรงจากบ้านเรือนที่รุกล้ำ รวมไปถึงขยะมูลฝอย ส่งผลให้น้ำในคลองสกปรกและคลองมีความตื้นเขิน เมื่อเกิดฝนตกหนักก็ทำให้การระบายน้ำไม่มีประสิทธิภาพ เกิดปัญหาน้ำท่วมขังตามมา ดังนั้น รัฐบาลจึงร่วมกับกรุงเทพมหานครและหน่วยงานภาครัฐ ดำเนินการพัฒนาคลองเปรมฯ โดยขอความร่วมมือประชาชนที่มีบ้านเรือนรุกล้ำคลอง ให้มาเข้าร่วมโครงการบ้านมั่นคง เพื่อย้ายมาอยู่บ้านหลังใหม่ที่ถูกต้องตามกฎหมาย

ที่ผ่านมา พี่น้องประชาชนริมคลองบางส่วนได้ให้ความร่วมมือในการย้ายจากบ้านเดิม มาอยู่บ้านใหม่ที่เรียกว่า "บ้านมั่นคง" ทำให้ กทม.สามารถสร้างเขื่อนริมคลองในบริเวณนั้นๆ ได้ อย่างไรก็ตาม ยังมีบ้านเรือนที่รุกล้ำคลองอีกจำนวนหนึ่งที่อยู่ระหว่างการเจรจาขอให้เข้าร่วมโครงการบ้านมั่นคง เพื่อให้การสร้างเขื่อนคลองเปรมประชากรเสร็จสมบูรณ์ตามเป้าหมายที่กำหนด เป็นการป้องกันปัญหาน้ำท่วมและเพื่อให้การพัฒนาคุณภาพน้ำเป็นไปอย่างมีประสิทธิภาพ อันจะเป็นประโยชน์ต่อคนกรุงเทพฯ ในระยะยาว โดยคาดหวังว่าจะได้รับความร่วมมือจากพี่น้องประชาชนเป็นอย่างดี เช่นเดียวกับที่ได้รับจากชาวชุมชนประชาร่วมใจ 1 ซึ่งการพัฒนาคลองเปรมประชากรนี้ นอกจากจะดำเนินการในด้านกายภาพแล้ว กทม.ยังมีเป้าหมายในการพัฒนาด้านคุณภาพชีวิตของประชาชนควบคู่กันไปด้วย และนับเป็นเรื่องน่ายินดีที่หน่วยงานทั้งภาครัฐ ภาคเอกชนได้มาร่วมกับ กทม. จัดทำโครงการคลองเปรมประชากร หน้าบ้าน ริมคลอง น่ามอง น่าอยู่ เพราะโครงการนี้จะช่วยส่งเสริมการมีส่วนร่วมของชุมชนในการดูแลที่อยู่อาศัย สิ่งแวดล้อม และความเป็นอยู่ที่ดีของพี่น้องประชาชน

สำหรับโครงการคลองเปรมประชากรฯ เกิดจากความร่วมมือระหว่างหน่วยงานภาครัฐและเอกชน ประกอบด้วย สำนักนายกรัฐมนตรี กระทรวงมหาดไทย กระทรวงการพัฒนาสังคมและความมั่นคงของมนุษย์ กรุงเทพมหานคร กรมธนารักษ์ กรมประชาสัมพันธ์ สถาบันพัฒนาองค์กรชุมชน(องค์การมหาชน)บริษัท ปูนซิเมนต์ไทย จำกัด (มหาชน) บริษัท ไทยเบฟเวอเรจ จำกัด (มหาชน) บริษัท กลุ่มเซ็นทรัล จำกัด กลุ่มบริษัท บีเจซี บิ๊กซี บริษัท ปตท. จำกัด (มหาชน) เครือเจริญโภคภัณฑ์ และบริษัท ทรู คอร์ปอเรชั่น จำกัด (มหาชน) แบ่งการดำเนินการออกเป็น 3 ระยะ คือ ระยะสั้น คือ สร้างการมีส่วนร่วมเพื่อให้ชุมชนน่าอยู่ ระยะกลาง คือ พัฒนาอาชีพ สร้างรายได้ เพื่อสร้างชุมชนเข้มแข็ง และระยะยาว คือ ขยายผลชุมชนน่าอยู่ชุมชนเข้มแข็งไปทุกชุมชนริมคลองเปรมประชากร

ในส่วนของการดำเนินการในระยะสั้น จะเป็นการให้ความรู้แก่ชุมชนในการพัฒนาสภาพแวดล้อมของบ้านเรือนและชุมชน มีการนำร่อง 3 ชุมชน คือ ชุมชนประชาร่วมใจ 1 ชุมชนประชาร่วมใจ 2 เขตจตุจักร และชุมชนวัดรังสิต จ.ปทุมธานี รวมบ้านเรือนทั้งสิ้น 693 หลัง โดยจัดให้มีการประกวดชุมชนที่มีการพัฒนาดีเด่น แบ่งการประกวดออกเป็น 2 ระดับ คือ 1. ระดับ Cluster หรือกลุ่มบ้านย่อยๆ ในชุมชน จำนวน 30 Cluster (รางวัลชนะเลิศ 3 รางวัล: 1 รางวัล/ชุมชน) และ 2. ระดับชุมชน จำนวน 3 ชุมชน (รางวัลชนะเลิศ 1 รางวัล) โดยภาคเอกชนได้ร่วมสนับสนุนรางวัลในการประกวด มูลค่ารวม 240,000 บาท ผู้แทนหน่วยงานภาครัฐและภาคเอกชนที่เข้าร่วมโครงการจะทำหน้าที่เป็นกรรมการ ผลการตัดสินจะประกาศในช่วงปลายเดือนกรกฎาคมนี้

นายชัชชาติ กล่าวว่า การจะพัฒนากรุงเทพมหานครให้น่าอยู่ ต้องเริ่มจากหน่วยย่อยก็คือชุมชน "โครงการคลองเปรมประชากร หน้าบ้าน ริมคลอง น่ามอง น่าอยู่" เป็นโครงการที่เราให้ความสำคัญกับการพัฒนาชุมชนให้เข้มแข็ง ซึ่งการพัฒนาในระยะสั้น ได้มีการจัดแข่งขันใน 3 ชุมชนนำร่อง และมีรางวัลให้แก่ชุมชนที่ชนะ ซึ่งเป็นเหมือนการจุดประกาย ถ้าทุกคนดูแลหน้าบ้านตัวเองให้ดี เมืองจะสวยเอง

ส่วนในระยะกลาง จะเป็นการพัฒนาอาชีพต่าง ๆ ให้มั่นคง เพราะเมืองคือตลาดแรงงาน คนจะอยู่ในเมืองได้ก็ต้องมีงานทำ ต้องมีการพัฒนาทักษะแรงงานให้สอดคล้องกับความต้องการของตลาด ซึ่งในส่วน กทม.นั้น มีโรงเรียนฝึกอาชีพ อีกทั้งยังมีภาคีเครือข่ายต่างๆ มาช่วยกัน จะเห็นได้ว่างานวันนี้ไม่ได้มีเฉพาะ กทม. แต่มีทั้งหน่วยงานภาครัฐและภาคเอกชนหลายแห่ง เพราะสุดท้ายแล้ว การจะให้เมืองขับเคลื่อนได้ ต้องเป็นการขับเคลื่อนอย่างยั่งยืน โดยทุกคนมีส่วนร่วมด้วยกัน

ด้านการพัฒนาในระยะยาว ต้องให้เกิดความมั่นคงทางเศรษฐกิจ ชุมชนสามารถยืนได้ด้วยตัวเอง ซึ่งไม่ใช่การนำเงินมาสนับสนุน แต่เป็นการสนับสนุนให้เขามีงาน มีอาชีพ เด็กๆ มีความรู้ มีสุขภาพที่แข็งแรง ซึ่งเป็นการตัดวงจรของความเหลื่อมล้ำ และทำให้พวกเขาอยู่ได้อย่างยั่งยืน

"บ้านมั่นคง เป็นตัวอย่างที่ดี ในการแก้ไขปัญหาการรุกล้ำอยู่ในคลอง โดยโครงการรัฐบาลที่ผ่านมาได้มีการนำชาวบ้านขึ้นจากคลองมาสู่บ้านมั่นคง ซึ่งทำให้เกิดความมั่นคงต่ออนาคตของลูกหลาน ซึ่งจะต้องมีการขยายผลต่อ เพราะยังมีอีกหลายชุมชนที่ต้องการการพัฒนาให้เป็นรูปแบบนี้ ซึ่ง กทม.จะร่วมมือกับหน่วยงานอื่นๆ ดำเนินการต่อไป"

ผู้ว่าฯ กทม. กล่าวด้วยว่า โครงการนี้เกี่ยวข้องกับการแก้ปัญหาในหลายมิติ เรื่องแรกคือที่อยู่อาศัย ถ้าประชาชนมีบ้านที่มั่นคง ไม่ต้องมาอยู่แบบผิดกฎหมายหรือรุกล้ำพื้นที่ เด็กในชุมชนก็จะมีอนาคตที่มั่นคงมากขึ้น อาชีพการงานของคนในชุมชนก็จะมั่นคงมากขึ้น เพราะเมื่อไม่ต้องกังวลเรื่องที่อยู่อาศัย ทุกอย่างก็จะเดินหน้าไปได้ ผลพลอยได้คือเรื่องน้ำท่วม เพราะคลองเปรมประชากรเป็นคลองหลักที่จะระบายน้ำของเขตดอนเมือง หลักสี่ จตุจักร ไปออกทางแม่น้ำเจ้าพระยา หากนำบ้านรุกล้ำขึ้นมาเป็นบ้านมั่นคงก็สามารถทำเขื่อนได้ สามารถขุดคลองให้ลึกได้ ทำให้น้ำไหลเร็วขึ้น โอกาสที่น้ำจะท่วมก็จะลดลง เช่นเดียวกับคลองลาดพร้าว ถ้าชุมชนขึ้นมาเป็นบ้านมั่นคงได้ทั้งหมด ทำเขื่อนได้ทั้งหมด ก็จะทำให้ขุดลอกได้เร็ว ซึ่งหากเป็นแบบนี้ทุกคลองน้ำก็จะไม่ท่วม

"นอกเหนือจากเรื่องการพัฒนาที่อยู่อาศัยแล้ว ยังทำให้คลองมีความสะอาด ในส่วนของบ้านเรือนประชาชน พอขึ้นมาอยู่บนบ้านมั่นคง การเก็บขยะก็จะเป็นไปอย่างมีมาตรฐาน น้ำเสียที่ปล่อยออกมาก็จะมีบ่อบำบัด เรื่องน้ำเสียก็จะดีขึ้นด้วย ทำให้เมืองสวยอย่างชัดเจน แล้วต่อไปจะเป็นเส้นทางสัญจร เป็นแหล่งท่องเที่ยวได้ ก็จะมีมิติของเศรษฐกิจเพิ่มอีกด้วย" ผู้ว่าฯ กทม. กล่าวทิ้งท้าย

ทน.หาดใหญ่ แปลงโฉมใหม่ไฟสาธารณะ

เลิกใช้หลอดไฟโซเดียมเปลี่ยนเป็นหลอดไฟ LED

เทศบาลนครหาดใหญ่ลดการใช้พลังงานไฟฟ้าสาธารณะ ตามแนวถนนสายหลัก สายย่อย และบริเวณในซอยเขตเทศบาล โดยปรับปรุงระบบไฟสาธารณะจากเดิมที่ใช้หลอดไฟโซเดียม มาเป็นหลอด LED ซึ่งเป็นมิตรกับสิ่งแวดล้อม ชี้เป็นการสนับสนุนโคมไฟนวัตกรรม ตามนโยบายรัฐบาล เพื่อลดการใช้พลังงาน รักษาทรัพยากรธรรมชาติ

พล.ต.ท.สาคร ทองมุณี นายกเทศมนตรีนครหาดใหญ่ พร้อมด้วย สมาชิกสภาเทศบาลฯ หัวหน้าและเจ้าหน้าที่ที่เกี่ยวข้อง ร่วมลงพื้นที่ตรวจสอบและให้กำลังใจเจ้าหน้าที่ ในการติดตั้งโคมไฟถนนชนิด LED เนื่องจากประชาชนในพื้นที่เขตเทศบาลนครหาดใหญ่ ทั้ง 4 เขต ได้ร้องเรียนร้องทุกข์ ซึ่งได้รับความเดือดร้อนเรื่องแสงสว่างในถนนสาธารณะมีไม่ทั่วถึง ทำให้เกิดความมืดและความไม่ปลอดภัยต่อชีวิตทรัพย์สินของประชาชน เพื่ออำนวยความสะดวก และเพิ่มความปลอดภัยให้กับประชาชน ในการใช้รถใช้ถนนเวลากลางคืน ป้องกันอุบัติเหตุ ป้องกันการเกิดอาชญากรรม สนับสนุนบัญชีนวัตกรรมไทย ตามนโยบายรัฐบาลและเพื่อลดการใช้พลังงาน รักษาทรัพยากรธรรมชาติ

เทศบาลนครหาดใหญ่ ได้คำนึงถึงความปลอดภัยในชีวิตและทรัพย์สินของประชาชน รวมถึงลดปัญหาการปล่อยก๊าซเรือนกระจกที่เป็นสาเหตุของปัญหาโลกร้อน จึงปรับระบบไฟสาธารณะจากเดิมที่ใช้หลอดไฟโซเดียม มาเป็นหลอด LED ซึ่งเป็นมิตรกับสิ่งแวดล้อม โดยได้ติดตั้งโคมไฟนวัตกรรม โคมไฟแบบชนิด LED ส่องสว่างตั้งแต่ถนนสายหลัก สายย่อย และบริเวณในซอย

ในโครงการปรับปรุงระบบแสงสว่าง LED ใช้ครอบคลุมทุกพื้นที่ตามนโยบาย ด้านโครงสร้างพื้นฐานและสาธารณูปโภค โดยได้ดำเนินโครงการปรับปรุง ระบบแสงสว่าง LED แล้วเสร็จกว่าประมาณ 50 เส้นทาง อาทิ พื้นที่ที่ได้มีการติดตั้งระบบแสงสว่าง LED เสร็จแล้ว ได้แก่ ถนนแสงศรี, ถนนศุภสารรังสรรค์ ซอย 2, ถนนรัตนอุทิศ, ถนนสาคงมงคล, ถนนเพชรเกษม ซอย 35, ถนนนิพัทธ์สงเคราะห์ 4, ถนนนิพัทธ์สงเคราะห์ 2, ถนนประชาธิปัตย์ ซอย 2, ถนนอรรถกวีสมุทร, ถนนบุญรองอุทิศ 1, ถนนพลพิชัย, ถนนศุภสารรังสรรค์ ซอย 4/2, ถนนโชคสมาน 1, ถนนศุภสารรังสรรค์ ซอย 4/2, ถนนโชคสมาน 2, ถนนนิพัทธ์สงเคราะห์ 3,

ถนนจันทร์วิโรจน์, ถนนนิพัทธ์สงเคราะห์ 4 ซอย 3, ถนนกาญจนวนิช 2/1, ถนนปานอนุสรณ์, ถนนแลงจันทร์, ถนนเพชรเกษม ซอย 18, ถนนสามชัย ซอย 2, ถนนสาครมงคล 2, ซอย 3 ถนนทุ่งเสา 1, ถนนบุญรองอุทิศ 1, ถนนดวงจันทร์, ถนนประชาธิปัตย์ ซอย 2, ถนนโชคสมาน 5 ซอย 7, ถนนสวนศิริ, ถนนประชาธิปัตย์ ซอย 1, ถนนสามชัย ซอย 1, ถนนสัมพันธ์พัฒนา, แล้วจะดำเนินการติดตั้งให้ทั่วเขตเทศบาลนครหาดใหญ่อีกต่อไป

● ลงนามความร่วมมือทางวิชาการและศิลปวัฒนธรรม

วิทวัส ชัยภาคภูมิ เลขาธิการสถาบันพระปกเกล้า และ **ผู้ช่วยศาสตราจารย์ ปรียนันท์ สิทธิจินดาร์** (รองอธิการบดีด้านกิจการพิเศษ มหาวิทยาลัยราชภัฏรำไพพรรณี) ร่วมลงนามความร่วมมือทางวิชาการและศิลปวัฒนธรรม ณ ห้องประชุม ชั้น 5 พิพิธภัณฑ์พระบาทสมเด็จพระปกเกล้าเจ้าอยู่หัว

● ธ.ก.ส.คว้ารางวัล จากงาน LINE Thailand Awards 2022

ฉัตรชัย ศิริไล ผู้จัดการธนาคารเพื่อการเกษตรและสหกรณ์การเกษตร (ธ.ก.ส.) รับมอบรางวัล Best Sponsored Stickers ในสาขา Bank & Finance จากงาน LINE Thailand Awards 2022 ประจำปี 2565 เพื่อแสดงถึงความสำเร็จของหน่วยงานทั้งภาครัฐและเอกชน รวมถึงแบรนด์ที่สร้างผลงานยอดเยี่ยมในการทำการตลาดและธุรกิจดิจิทัลบนแพลตฟอร์ม LINE ตลอดปี 2022

● กสิกรไทย จับมือ อบก. หนุนประเทศไทยสู่ Net Zero

พิพิธ เอนกนิธิ กรรมการผู้จัดการธนาคารกสิกรไทย ลงนามบันทึกข้อตกลงความร่วมมือกับ **เกียรติชาย ไมตรีวงษ์** ผู้อำนวยการองค์การบริหารจัดการก๊าซเรือนกระจก (อบก.) ว่าด้วยการร่วมศึกษาและพัฒนาธุรกิจการซื้อขายแลกเปลี่ยนคาร์บอนเครดิต และการบริหารจัดการคาร์บอนเครดิต เพื่อสนับสนุนให้ผู้ประกอบการและประชาชนทั่วไปได้เข้ามามีส่วนร่วมในการลดก๊าซเรือนกระจกอย่างยั่งยืน ให้การซื้อขายแลกเปลี่ยนคาร์บอนเครดิตเข้าถึงง่ายและใช้งานได้จริง ร่วมผลักดันให้ประเทศไทยเดินหน้าสู่ Net Zero

● ออมสิน ร่วมกิจกรรม "ธนาคารปูแหลมผักเบี้ย" จ.เพชรบุรี

วิทัย รัตนากร ผู้อำนวยการธนาคารออมสิน และคณะผู้บริหาร ร่วมกิจกรรมเพื่อสังคมและสิ่งแวดล้อม ธนาคารปูแหลมผักเบี้ย "ปูม้า...น่ารักษ์" อ.บ้านแหลม จ.เพชรบุรี โดยสนับสนุนอุปกรณ์ขยายพันธุ์ปูม้า เยี่ยมชมโรงอนุบาลพันธุ์ปูม้าของธนาคารปูแหลมผักเบี้ยและกลุ่มวิสหากิจชุมชน พร้อมร่วมปล่อยพันธุ์ปู ณ ชายหาดทรายเม็ด ธนาคารปูแหลมผักเบี้ย เป็นโครงการที่ธนาคารออมสินให้การสนับสนุนให้กลุ่มประมงพื้นบ้านเพาะพันธุ์ปูม้าปล่อยกลับคืนสู่ธรรมชาติ โดยมี **เบญจพร นิลรัต** ผู้ช่วยผู้อำนวยการธนาคารออมสิน สายงานกิจการสาขา 2 **สุกัญญา ศรีพิพัฒน์** ผู้อำนวยการภาค 4 และพนักงาน เข้าร่วม

● BAM ร่วมกับสภากาชาดไทยจัดโครงการ HOME & HOPE ปีที่ 3

ดนัย ด้วงเจริญ ผู้อำนวยการฝ่ายสื่อสารองค์กรและนักลงทุนสัมพันธ์บริษัทบริหารสินทรัพย์กรุงเทพพาณิชย์ จำกัด (มหาชน) หรือ BAM มอบเงินสนับสนุนการก่อสร้างบ้านให้กับผู้ด้อยโอกาสในพื้นที่ตำบลบ้านบ่อ อำเภอสมุทรสาคร จังหวัดสมุทรสาครจำนวน 180,000 บาท โดยมี **สุรศักดิ์ ผลยังส่ง** รองผู้ว่าราชการจังหวัดสมุทรสาครและรองนายกเหล่ากาชาดจังหวัดสมุทรสาคร **ไพฑูรย์ มหาชื่นใจ** ปลัดจังหวัดสมุทรสาคร **ร.ต.ประพันธ์ ถึกสกุล** นายอำเภอเมืองสมุทรสาคร เป็นผู้แทนรับมอบเงิน

● องค์การตลาด จับมือพันธมิตร ชูแพลตฟอร์มการค้าออนไลน์

องค์การตลาด กระทรวงมหาดไทย ร่วมกับ หลักสูตรประกาศนียบัตรชั้นสูงการบริหารงานภาครัฐและกฎหมายมหาชน (ปรม.) รุ่นที่ 22 กลุ่ม 5, สมาคมส่งเสริมนวัตกรรมเทคโนโลยีไซเบอร์ (CIPAT) บริษัท กรีนเทค อินโนเวชั่น กรุ๊ป จำกัด, บริษัท เซิร์ฟรช จำกัด จัดพิธีลงนาม MOU **การพัฒนาแพลตฟอร์มการค้าออนไลน์ THAIDEEVER** ในการยกระดับและพัฒนาแพลตฟอร์ม e-commerce เพื่อแก้ปัญหาความยากจนในกลุ่มเศรษฐกิจฐานราก ลดความเหลื่อมล้ำด้านการเข้าถึงเทคโนโลยี ช่องทางการจัดจำหน่าย การเข้าถึงกฎหมาย การเข้าถึงสาธารณูปโภคพื้นฐาน

● IRPC ได้ผ่านการพิจารณาขึ้นทะเบียนฉลากคาร์บอน

บริษัท ไออาร์พีซี จำกัด (มหาชน) หรือ IRPC ผ่านการพิจารณาขึ้นทะเบียนฉลากคาร์บอนประเภท Carbon Neutral Event งานประชุมสามัญผู้ถือหุ้น IRPC ประจำปี 2565 รวมค่าคาร์บอนฟุตพริ้นท์ของงานอีเว้นต์ เพื่อขอการรับรองการจัดงาน เท่ากับ 18 ตันคาร์บอนไดออกไซด์เทียบเท่า โดย **ไมตรี สกุลกิตติมศักดิ์** เจ้าหน้าที่อาวุโสบริหารจัดการสิ่งแวดล้อม ได้รับรองขึ้นทะเบียนเป็นผู้ทวนสอบฉลากคาร์บอนฟุตพริ้นท์ ซึ่งได้ทำการชดเชยปริมาณก๊าซเรือนกระจกที่ปล่อยออกให้มีค่าเป็นศูนย์

● กรมที่ดิน-กฟผ. บูรณาการการใช้บริการข้อมูลที่ดินร่วมกัน

กรมที่ดิน จับมือ **กฟผ.** โดย **ชยาวุธ จันทร** อธิบดีกรมที่ดิน และ **บุญญนิตย์ วงศ์รักมิตร** ผู้ว่าการการไฟฟ้าฝ่ายผลิตแห่งประเทศไทย (กฟผ.) ร่วมลงนามบันทึกข้อตกลงความร่วมมือบูรณาการการใช้บริการข้อมูลที่ดินและการแลกเปลี่ยนข้อมูล โดยใช้ระบบภูมิสารสนเทศเชื่อมโยงฐานข้อมูล ลดขั้นตอนการสืบค้นข้อมูลในเขตระบบโครงข่ายไฟฟ้า สามารถดำเนินการจ่ายค่าทดแทนให้กับเจ้าของที่ดินได้อย่างถูกต้องและรวดเร็ว เพื่ออำนวยความสะดวกให้กับประชาชนผู้มาติดต่อและใช้บริการกับสำนักงานที่ดิน ได้อย่างมีประสิทธิภาพ

● MEA-กทม. และ AIS มอบอุปกรณ์ Wi-Fi ให้ รร.บ้านบางกะปิ

วิลาศ เฉลยสัตย์ ผู้ว่าการ MEA หรือการไฟฟ้านครหลวง **ชัชชาติ สิทธิพันธุ์** ผู้ว่าราชการกรุงเทพมหานคร **วสิษฐ์ วัฒนศัพท์** หัวหน้าหน่วยธุรกิจงานปฏิบัติการและสนับสนุนด้านเทคนิคทั่วประเทศ บมจ.แอดวานซ์ อินโฟร์ เซอร์วิส หรือ AIS และ **วทัญญู เสวิกุล** หัวหน้าแผนกงานขายลูกค้าองค์กร ด้านการเงินและหน่วยงานราชการ AIS ร่วมส่งมอบอุปกรณ์อินเทอร์เนตไร้สาย (Wi-Fi) ให้แก่โรงเรียนบ้านบางกะปิ จากการระดมทุนในกิจกรรม BETTER BANGKOK RUN 2023 : วิ่งเพื่อกรุงเทพที่ดีกว่า โดยมี **นิทัศน์ รักไทย** ผู้อำนวยการ โรงเรียนบ้านบางกะปิ เป็นผู้รับมอบ

เลาะรั้วท้องถิ่นไทย

โดย เจริญราษฎร์

••• เมืองไทยมีอะไรแปลกๆ ทุกเรื่องแม้แต่การเมือง เลือกตั้งไปแล้วได้รู้พรรคที่ได้คะแนนมากที่สุดแล้ว แต่ยังจัดตั้งรัฐบาลกันไม่ได้ ซึ่งในต่างประเทศวันรุ่งขึ้นก็รู้ว่าใครจะเป็นนายกฯ คนใหม่ จะเล่นการเมืองกันไปถึงไหนกัน ประชาชนเดือดร้อนไปกันหมดแล้ว....••• มาดูการเมืองท้องถิ่นกันบ้าง ก็มีความเคลื่อนไหวมากอยู่ เพราะสมาคมใหญ่ทั้ง 3 สมาคมหลัก คือสมาคม อบจ.ฯ สันนิบาตเทศบาลฯ และสมาคม อบต.ฯ ให้การต้อนรับ **พิธา ลิ้มเจริญรัตน์** ว่าที่นายกฯ กันอย่างเอิกเกริก พร้อมทั้งเสนอปลดล็อกท้องถิ่นจำนวน 29 เรื่อง แต่ที่เคยผลักดันกันมานานมากแล้ว คือเรื่องการเลือกตั้งผู้ว่าราชการจังหวัด ก็ติดตามดูกันว่าสำเร็จหรือไม่...••• มีรายงานการเลือกตั้งซ่อมหลายแห่งขณะนี้ เริ่มที่ (กกต. อบจ.สมุทรสาคร) กำหนดให้มีการจัดการเลือกตั้งสมาชิกสภาองค์การบริหารส่วนจังหวัดสมุทรสาคร แทนตำแหน่งที่ว่าง ใน 3 เขตเลือกตั้ง ประกอบด้วย เขตเลือกตั้งที่ 8 อ.เมือง จ.สมุทรสาคร เขตเลือกตั้งที่ 1 อ.กระทุ่มแบน จ.สมุทรสาคร และเขตเลือกตั้งที่ 7 อ.กระทุ่มแบน จ.สมุทรสาคร เมื่อวันอาทิตย์ที่ 28 พฤษภาคมที่ผ่านมา ผลการเลือกตั้งปรากฏว่า **อันดับ 1** (เบอร์ 3) **สุธา ทรัพย์ศรี** 2,930 คะแนน **อันดับ 2** (เบอร์ 1) **อนุสรณ์ กิตติสุขสันต์** 2,165 คะแนน **อันดับ 3** (เบอร์ 2) **สิวะ ลาภเลิศยิ่งยง** (จากคณะก้าวหน้า) 1,741 คะแนน...••• ส่วนเลือกตั้งซ่อมสมาชิกสภาเทศบาลนครสงขลาอีก 1 ตำแหน่ง เลือกตั้งวันที่ 18 มิ.ย. ที่ผ่านมา มีผู้สมัครมีทั้งสิ้น 6 คน และสุดท้ายอีกสนามท้องถิ่นคือที่จังหวัดยโสธร เลือกตั้งซ่อมสมาชิกสภา อบจ.ยโสธร ปิดรับสมัครไปแล้ว ••• เรื่องทุจริตของท้องถิ่นยังมีเรื่อยๆ คราวนี้เกิดที่จังหวัดยโสธร อีกเช่นกัน เมื่อ **อดูลย์ วันดี** ผู้อำนวยการสำนักงานป้องกันและปราบปรามการทุจริตประจำจังหวัดยโสธร เปิดเผยผลการดำเนินงานที่ผ่านมาว่า ได้สั่งฟ้อง **มานิต ทองบ่อ** นายกเทศมนตรีตำบลทรายมูล ขณะนั้น **วันชาติ วงศ์ศรี** รองนายกเทศมนตรีตำบลทรายมูล ขณะนั้น **สุวิช มาสขาว** ปลัดเทศบาลตำบลทรายมูล ขณะนั้น

พิธา ลิ้มเจริญรัตน์

อดูลย์ วันดี

สมชาย ตันประเสริฐ

จักรธร สุริแสง

นราเดช คำทัปน์

กับพวก ในการเบิกจ่ายเงินโครงการจัดงานประเพณีวันสงกรานต์ วันผู้สูงอายุและวันครอบครัว ตามที่ทางคณะกรรมการ ป.ป.ช. ได้ลงมติชี้มูลความผิดทางอาญา และยังพบว่ายังมีอีกหลายองค์กรปกครองส่วนท้องถิ่น บางแห่งได้งบประมาณเงินอุดหนุนเฉพาะกิจจำนวนมาก เช่น **เทศบาลตำบลห้องแซง, อบต.สร้างมิ่ง, ทต.กุดเชียงหมี อำเภอเลิงนกทา** ซึ่งจะต้องตรวจสอบต่อไปว่า เกิดอะไรขึ้นกันแน่ **••• เทศบาลเมืองสมุทรสงคราม "เละ"** เมื่อเทศมนตรีออกมาแฉนายกฯ จัดซื้อจัดจ้างโดยไม่สุจริต โดยเฉพาะการจัดซื้อเครื่องคอมพิวเตอร์ของโรงเรียนเทศบาลวัดใหญ่ (ราชพงษ์) จำนวน 12 เครื่อง และโรงเรียนเทศบาลวัดประทุมคณาวาส (นิพัทธ์ทริณสูตร์) จำนวน 9 เครื่อง รวม 21 เครื่อง เครื่องละ 22,000 บาท เป็นเงิน 462,000 บาท โดยกล่าวหาว่า **สมชาย ตันประเสริฐ** นายกเทศมนตรีเมืองสมุทรสงคราม จัดซื้อคอมพิวเตอร์ไม่มีคุณภาพ อ้างมีคลิปเป็นหลักฐานยื่นให้ ป.ป.ช.สมุทรสงครามเรียบร้อยแล้ว... ••• นี้ก็ข่าวดัง **สมภพ ไทยวัฒนาตระกูล** หรือ **ส.จ.เบิร์ด** ส.อบจ.เพชรบูรณ์ อ.บึงสามพัน มอบตัวกับตำรวจแล้ว อ้างทำปืนลั่น ไม่ได้ตั้งใจยิงใส่ป้อม ตร. แต่ไม่เท่านั้นทาง อบจ.เพชรบูรณ์ มีมติไล่ออกจากตำแหน่งอีกด้วย เพราะเสื่อมเสียอย่างยิ่ง ...••• ลงไปที่จังหวัดสงขลา **ศาลอุทธรณ์ภาค 9 สงขลา** อ่านคำพิพากษา ให้ใบแดง **จักรธร สุริแสง** นายกเทศมนตรีเมืองเขารูปช้าง ฐานกระทำผิดกฎหมายเลือกตั้ง "ใส่ร้ายป้ายสีบนเวทีหาเสียง" ในการเลือกตั้งท้องถิ่น เมื่อ 28 มี.ค. 2564 สั่งตัดสิทธิทางการเมือง 10 ปี และให้ชดใช้การเลือกตั้งเป็นเงิน 970,000 บาท ส่วนสมาชิกสภาเทศบาลฯ 17 คน รอด... ••• สนามเลือกตั้งนายกเทศมนตรีเมืองเขารูปช้างคนใหม่ เริ่มคึกคัก โดย กกต.สงขลา กำหนดวันรับสมัครเลือกตั้ง ระหว่างวันที่ 12-16 มิถุนายน 2566 และกำหนดให้มีการเลือกตั้ง ในวันที่ 23 กรกฎาคม 2566 คาดว่า จะมีผู้สมัครหลายราย หนึ่งในนั้นคือ **นราเดช คำทัปน์** อดีตประธานสภาองค์การบริหารส่วนจังหวัดสงขลา และอดีตสมาชิกสภาองค์การบริหารส่วนจังหวัดสงขลา หลายสมัย ข่าวว่า ได้ไฟเขียวและแรงหนุนจากบ้านใหญ่ประชาธิปัตย์สงขลา "คนนี้มาแรง" ชาวบ้านเห็นผลงานเป็นที่ประจักษ์มาตั้งแต่เป็น ส.อบจ. สงขลา ซึ่งไม่เคยละเลยต่อปัญหาทุกข์สุขของชาวบ้านในพื้นที่...**สวัสดี !!**

● เยี่ยมให้กำลังใจผู้ป่วยติดเตียง

วรวุฒิ ตันวิสุทธิ์ รองนายกเทศมนตรีนครนครสวรรค์ **กฤตภาส คชรัตน์** สท.นครนครสวรรค์ **สจ.วรรณิศา กลิ่นชัย** พร้อมเจ้าหน้าที่สำนักสาธารณสุขฯ เทศบาลนครนครสวรรค์ เยี่ยมให้กำลังใจผู้ป่วยติดเตียง ในพื้นที่ชุมชนยุวบัณฑิต ชุมชนบางปรอง ชุมชนตลาดใหม่ ชุมชนสถานีรถไฟปากน้ำโพ

● ต้อนรับกงสุลใหญ่เวียดนาม

นิวัต เจียวิริยบุญญา นายกเทศมนตรีเมืองนครพนม พร้อมคณะผู้บริหาร ร่วมให้การต้อนรับ **จู ดึก หยุง** กงสุลใหญ่สาธารณรัฐสังคมนิยมเวียดนาม ประจำจังหวัดขอนแก่น พร้อมคณะ ที่มาติดตามความคืบหน้า การจัดตั้งย่านวัฒนธรรม Vietnam Town ณ สำนักงานเทศบาลเมืองนครพนม

● ป้องกันและควบคุมโรคจากสัตว์สู่คน

สมศักดิ์ ลามอ รองนายกเทศมนตรีนครปากเกร็ด เปิดโครงการป้องกันและควบคุมโรคจากสัตว์สู่คน ประจำปี 2566 โดยงานสัตวแพทย์ ฝ่ายบริการสาธารณสุข กองสาธารณสุขและสิ่งแวดล้อม เพื่อให้ความรู้เรื่องโรคพิษสุนัขบ้า โรคเลปโตสไปโรซิส โรคแมวข่วน โรคไข้หวัดนก แก่ประชาชน

สภาประชาชน-"ศรีสุวรรณ" ยื่น ป.ป.ช. สอบ "บิ๊กตู่" และ ครม. ฝ่าฝืน รธน.ร้ายแรง

เครือข่ายองค์กรภาคประชาชน โดย **นายอดุลย์ เขียวบริบูรณ์** ประธานคณะกรรมการญาติวีรชนพฤษภา 35 และญาติผู้สูญหายในเหตุการณ์พฤษภา 35 และ **พ.ต.อ.วิรุตม์ ศิริสวัสดิบุตร** เลขาธิการสถาบันเพื่อการปฏิรูปกระบวนการยุติธรรม (สป.ยธ.) ได้ยื่นร้องต่อประธานคณะกรรมการ ป.ป.ช. ว่า **พล.อ.ประยุทธ์ จันทร์โอชา** และ**คณะรัฐมนตรี** จงใจฝืนบทบัญญัติแห่งรัฐธรรมนูญ ในการออกพระราชกำหนด (พ.ร.ก.) เมื่อวันที่ 19 ก.พ. 66

โดยมีสาระสำคัญว่า ... **พล.อ.ประยุทธ์ จันทร์โอชา** และ **คณะรัฐมนตรี** กระทำการอันเป็นการจงใจฝืนบทบัญญัติแห่งรัฐธรรมนูญ ในการออกพระราชกำหนด (พ.ร.ก.) ตามการเสนอของผู้บัญชาการตำรวจแห่งชาติ ให้เลื่อนการใช้ 4 มาตราสำคัญของ พ.ร.บ. ป้องกันปราบปรามการทรมานและการกระทำให้บุคคลสูญหาย พ.ศ. 2565 คือมาตรา 22, 23, 24 และ 25 ที่ประกาศในราชกิจจานุเบกษาและจะมีผลบังคับใช้วันที่ 22 ก.พ. 66 ออกไปเป็นวันที่ 1 ต.ค. 66 โดยไม่มีอำนาจกระทำได้ เนื่องจากไม่เข้าหลักเกณฑ์ตามที่รัฐธรรมนูญบัญญัติ ให้ออก พ.ร.ก.ได้เฉพาะเพื่อประโยชน์ในอันที่จะรักษาความปลอดภัยของประเทศ ความปลอดภัยสาธารณะ ความมั่นคงทางเศรษฐกิจของประเทศ หรือป้องปัดภัยพิบัติสาธารณะ และเป็นกรณีฉุกเฉินที่มีความจำเป็นรีบด่วนอันมิอาจหลีกเลี่ยงได้ เท่านั้น

กรณีนี้ ศาลรัฐธรรมนูญได้วินิจฉัย เมื่อ 18 พ.ค. 66 ชี้ว่า การออก พ.ร.ก.ดังกล่าวขัดต่อรัฐธรรมนูญ ไม่สามารถบังคับใช้ได้ เครือข่ายองค์กรภาคประชาชนถือว่า จงใจฝ่าฝืนรัฐธรรมนูญ มาตรา 172 อย่างชัดแจ้ง ก่อให้เกิดความเสียหายต่อกฎหมายสำคัญและหลักนิติธรรมของชาติอย่างร้ายแรง จึงเป็นหน้าที่ของ ป.ป.ช. จะต้องไต่สวนตามมาตรา 235 และส่งให้ศาลฎีกาของผู้ดำรงตำแหน่งทางการเมืองสั่งให้พ้นจากตำแหน่ง และตัดสิทธิ์ทางการเมือง รวมทั้งสั่งให้หยุดปฏิบัติหน้าที่ระหว่างการพิจารณา...

ด้าน **นายศรีสุวรรณ จรรยา** เลขาธิการสมาคมองค์การพิทักษ์รัฐธรรมนูญไทย ได้ยื่นคำร้องต่อคณะกรรมการ ป.ป.ช. สาระสำคัญมีดังนี้ .... สืบเนื่องจาก รัฐบาล พล.อ.ประยุทธ์ ออก พ.ร.ก.เลื่อนการใช้ พ.ร.บ.ป้องกันการทรมาน/อุ้มหาย ออกไปจากเดิมที่จะต้องนำมาบังคับใช้ในวันที่ 22 ก.พ. 66 แต่รัฐบาลได้ออก พ.ร.ก.เลื่อนการบังคับใช้ออกไปเป็นวันที่ 1 ต.ค. 66 โดยอ้างว่า หน่วยงานที่เกี่ยวข้องไม่มีความพร้อม

ต่อมา ส.ส.จำนวน 99 คน ได้เสนอให้ประธานสภาผู้แทนราษฎร ส่งศาลรัฐธรรมนูญวินิจฉัยว่าเป็นการใช้อำนาจขัดต่อรัฐธรรมนูญ มาตรา 172 หรือไม่ ซึ่งในที่สุดศาลรัฐธรรมนูญได้วินิจฉัยออกมา 8 ต่อ 1 เมื่อ 18 พ.ค. 66 ที่ผ่านมาว่า พ.ร.ก.ดังกล่าวขัดต่อรัฐธรรมนูญ ทำให้ พ.ร.ก.ดังกล่าวตกไปไม่มีผลบังคับใช้ ทำให้กฎหมายอุ้มหายต้องย้อนกลับไปบังคับใช้ในวันที่ 22 ก.พ. 66 ตามเดิม

... ชี้ให้เห็นว่ารัฐบาลจงใจที่จะฝ่าฝืนบทบัญญัติแห่งรัฐธรรมนูญหลายมาตรา.. การกระทำดังกล่าวอาจเข้าข่ายเป็นการฝ่าฝืนจริยธรรมอย่างร้ายแรง... สมาคมองค์การพิทักษ์รัฐธรรมนูญไทย จึงร่วมมือกับญาติวีรชนพฤษภา 2535 นำความมาร้องต่อ ป.ป.ช. ให้ดำเนินการไต่สวน สอบสวน เอาผิดรัฐบาล พล.อ.ประยุทธ์ เพื่อชี้ให้เห็นถึงมาตรฐานทางจริยธรรมที่ผู้ใช้อำนาจฝ่ายบริหารต้องรับผิดชอบตามที่กฎหมายกำหนด

เขียนให้คิด

ชี ศูนย์

เป็นเจ้าพนักงาน เรียกรับทรัพย์สินโดยมิชอบ

สวัสดีครับท่านผู้อ่านที่เคารพ เผลอแวบเดียวไปอีกครึ่งปีแล้ว บ้านเรามีอะไรเกิดขึ้นมากไม่ว่าการเลือกตั้งที่พรรคก้าวไกลได้รับเลือกเป็นเสียงมากที่สุด ก็ต้องดูกันอีกเดือนสองเดือนครับว่าใครจะเป็นนายกรัฐมนตรีคนที่สามสิบ แต่ก่อนนั้นก็คงจะต้องเลือกประธานสภาที่แต่ละพรรคหมายปองกันจนทะเลาะเบาะแว้งรายวัน ชาวบ้านเลือกพวกท่านเข้ามามากแล้วก็อย่าสูญเสียความเป็นฝ่ายประชาธิปไตยนะครับ

มาว่าเรื่องทุจริตกันต่อนะครับ ช่วงปลายปีที่แล้วมาจนถึงปีนี้ เราคงได้ยินเรื่องจับสดหรือการล่อซื้อล่อจับเจ้าหน้าที่ของรัฐที่ทุจริตกันหลายราย โดยการสนธิกำลังหรือประสานความร่วมมือกันระหว่างสำนักงาน ปปป.ตำรวจ สำนักงาน ป.ป.ท. และสำนักงาน ป.ป.ช. เข้าจับสดข้าราชการตั้งแต่ระดับอธิบดีเรียกรับเงินลูกน้องคากรม ผู้อำนวยการโรงเรียนในสังกัดกรุงเทพมหานคร เรียกรับเงินจากผู้ประกอบการอาหารกลางวันเด็กนักเรียนหลายแสนบาท วันนี้ก็ถูกให้ออกจากราชการไว้ก่อน

แต่ตามทางสอบสวนวินัยและทางคดีอาญาก็คงใช้เวลาอีกระยะหนึ่งครับ

กลัวอย่างเดียวครับ ถ้าการลงโทษล่าช้ามันก็อาจเป็นเรื่องที่ประชาชนเบื่อหน่าย ต่อมาตรการทางกฎหมายที่ยังต้องให้ความเป็นธรรมในการต่อสู้คดี ภายใต้กระบวนการยุติธรรมที่ยังต้องผ่านหลายขั้นตอน ไม่ว่าทางวินัยที่สามารถอุทธรณ์ได้ หรือที่สุดยังไปสู้กันที่ศาลปกครองต่อ ทางคดีอาญายังต้องไปทางอัยการ เพื่อพิจารณาส่งฟ้องศาลต่อ ไม่รู้ว่าอีกกี่ปี ถ้ามีโอกาสแก้กฎหมายควรปรับแก้กฎหมายเรื่องนี้ด้วยว่า ถ้าเป็นการจับสดซึ่งมีความผิดชัดเจนและเป็นการกระทำผิดซึ่งหน้าเช่นนี้ ควรที่จะมีกระบวนการที่รวดเร็ว ไม่ว่าการไต่สวน การฟ้องคดี และพิจารณาโทษ ข้าราชการที่คิดจะทำเรื่องเช่นนี้จะได้เกรงกลัวกันบ้าง หาไม่แล้วมันก็จะเกิดเรื่องเช่นนี้เรื่อยไป

ดังเช่นที่ท่านผู้อ่านคงทราบว่ามีเรื่องเกิดขึ้นอีก เมื่อกลางเดือนพฤษภาคมที่ผ่านมา ที่ ปปป. ตำรวจ เจ้าหน้าที่ ป.ป.ท. เจ้าหน้าที่ ป.ป.ช. ประจำจังหวัดนครสวรรค์ และเจ้าหน้าที่ ปปง. เข้าจับกุม **นายประสิทธิ์ พัฒนสิทธิชีวิน** นายอำเภอแม่วงก์ จังหวัดนครสวรรค์ในความผิดฐาน "เป็นเจ้าพนักงานเรียกรับทรัพย์สินโดยมิชอบ, เป็นเจ้าพนักงานปฏิบัติหรือละเว้นการปฏิบัติหน้าที่โดยมิชอบ" ภายในห้องทำงานที่ว่าการอำเภอแม่วงก์

สืบเนื่องจากนายอำเภอแม่วงก์รายนี้มีพฤติกรรมเรียกเก็บเงินจากผู้ประกอบการสนามไก่ชนแห่งหนึ่งในพื้นที่ แลกกับการออกใบอนุญาต (พ.น.4) เพื่อให้สามารถจัดให้มีการเล่นการพนันได้ โดยเรียกเก็บเป็นรายเดือนๆ ละ 3,000 บาท ทั้งที่ตามความเป็นจริงแล้ว การขอใบอนุญาตดังกล่าว จะเสียค่าธรรมเนียม สังเวียนละ 220 บาทต่อเดือน ซึ่งสนามชนไก่ของผู้เสียหายมี 6 สังเวียน จะต้องจ่ายค่าธรรมเนียมเพียงแค่ 1,320 บาทต่อเดือน

แต่ที่ต้องเรียกเก็บเพิ่มนั้น นายอำเภอรายนี้อ้างว่าเป็นค่าดูแล เจ้าของบ่อนไก่จำยอมเพราะเกรงจะกระทบธุรกิจ ที่ผ่านมาเจ้าของบ่อนยอมจ่ายเงินให้ไปแล้ว 2 เดือน รวม 6,000 บาท ก่อนที่ต่อมาจะขาดสภาพคล่องทางการเงิน จึงติดค้างอยู่ 1 เดือน ทำให้ถูกนายอำเภอรายนี้ทวงถาม พร้อมบังคับให้จ่ายล่วงหน้าอีก 3 เดือน รวม 12,000 บาท โดยข่มขู่ว่าหากไม่จ่ายสนามไก่ชนจะถูกปิด

ด้วยความหวาดกลัว เจ้าของบ่อนจึงนำเรื่องเข้าร้องเรียน ก่อนจะมีการวางแผนให้เจ้าของบ่อนที่เป็นผู้เสียหายนำเงินส่วนที่เหลือไปจ่ายให้กับนายอำเภอรายนี้ตามข้อเรียกร้อง

กระทั่งเมื่อเห็นว่า มีการเรียกรับเงินจริง จึงแสดงตัวเข้าจับกุมได้พร้อมกับเงินของกลางดังกล่าว สอบสวน ซึ่งจากการสอบถามนายอำเภอรายนี้ ในชั้นจับกุมรับว่าเงินของกลางเป็นของเจ้าของบ่อนไก่ผู้เสียหายจริง แต่เป็นเงินสนับสนุนใช้ปรับปรุงสถานที่ว่าการ ปรับปรุงสนามหญ้ารอบพื้นที่ แต่ขอให้การปฏิเสธข้อกล่าวหาในชั้นสอบสวน แต่เจ้าหน้าที่ไม่ปักใจเชื่อ เพราะมีพยานหลักฐานชัดเจน

หลังจากนี้ จะต้องลงพื้นที่ อ.แม่วงก์อีกครั้ง เพื่อสอบปากคำพยานบุคคล โดยเฉพาะกลุ่มเจ้าหน้าที่อำเภอในประเด็นเกี่ยวกับขั้นตอน การออกใบอนุญาตต่างๆ เพื่อนำไปประกอบสำนวนคดีให้มีความแน่นหนามากขึ้น ก่อนสรุปสำนวนนำส่งต่อให้คณะกรรมการ ป.ป.ช. พิจารณาตามกฎหมายต่อไป

ก็อยากย้ำเตือนเรื่องเช่นนี้ไว้เป็นอุทาหรณ์ให้ข้าราชการพึงระวังการปฏิบัติหน้าที่ด้วยความสุจริต ใช้ดุลพินิจในการอนุญาตเรื่องใดก็ตาม ให้อยู่ภายใต้กรอบข้อกฎหมายโดยชอบ หาไม่แล้วก็คงเป็นเช่นเรื่องนี้ครับ

รอบรั้วสถาบันพระปกเกล้า

โดย ศูนย์สื่อสารองค์กรสถาบันพระปกเกล้า

ปปร. 26 ร่วมสานพลังพลเมือง คืนประโยชน์ส่วนรวมกลับสู่สังคม

หลักสูตรประกาศนียบัตรชั้นสูงการเมืองการปกครองในระบอบประชาธิปไตยสำหรับนักบริหารระดับสูง (ปปร.) สถาบันพระปกเกล้า ได้ดำเนินการจัดการศึกษาอบรมไปแล้วถึง 26 รุ่น โดยมีวัตถุประสงค์หลักคือการสร้างบุคลากรที่มีความรู้ความเข้าใจ เกี่ยวกับการเมืองการปกครองในระบอบประชาธิปไตยอย่างกว้างขวางและรอบด้าน มีพฤติกรรมที่เหมาะสมกับระบอบประชาธิปไตย ยึดมั่นในสันติวิธีและธรรมาภิบาล

นอกจากการศึกษาเล่าเรียนในประเด็นในเรื่องเหล่านั้นแล้ว หลักสูตร ปปร. ยังได้มุ่งเน้นให้นักศึกษาตระหนักถึงบทบาทหน้าที่ในความเป็นพลเมืองของตนเอง ภายใต้หลักการสำคัญคือ "การเป็นผู้นำที่ดีและได้รับการยอมรับในสังคมนั้นมิใช่เพียงเพิ่มพูนศักยภาพของตนเองให้เป็นผู้นำที่เก่งและโดดเด่นเหนือผู้อื่นฝ่ายเดียวเท่านั้น สิ่งที่จำเป็นสำหรับผู้นำที่ต้องคำนึงถึงเป็นอย่างยิ่ง คือ ***การคืนประโยชน์ส่วนรวมกลับสู่สังคม"***

ดังนั้น นอกจากนักศึกษาจะได้เรียนรู้ในห้องเรียนแล้ว นักศึกษายังต้องลงชุมชน ปฏิบัติงานเพื่อสังคม อันเป็นหนึ่งในวิธีการศึกษาเรียนรู้ในลักษณะที่จะช่วยส่งเสริม และกระตุ้นให้นักศึกษาได้เข้าไปสัมผัสปัญหาที่แท้จริงของชุมชนและสังคม เข้าใจและร่วมแก้ไขปัญหา ที่สอดคล้องกับความต้องการของชุมชน เพื่อสร้างสังคมแห่งการเรียนรู้และพัฒนาอย่างต่อเนื่องและยั่งยืน เป็นพละกำลังให้กับบ้านเมือง

ในปีการศึกษาที่ผ่านมานักศึกษา ปปร. 26 ได้ทำโครงการดีๆ เพื่อคืนประโยชน์ส่วนรวมกลับสู่สังคม จำนวน 10 โครงการ ในรูปแบบแซนด์บ็อกซ์ (Sandbox) ทดลองดำเนินการในชุมชนที่นำไปสู่การผลักดันเชิงนโยบายที่สำคัญ ดังต่อไปนี้

การเสริมสร้างภูมิคุ้มกันทางเศรษฐกิจ เพื่อส่งเสริมการพึ่งพาตนเอง โดยมี 3 โครงการที่เกี่ยวข้อง ได้แก่ โครงการยกระดับขนมถ้วยชุมชนสู่..วิสาหกิจเพื่อสังคมที่ยั่งยืน, โครงการการสร้างการรวมกลุ่มเพื่อจัดการปัญหาความเหลื่อมล้ำของชาวนาในการเข้าถึงเทคโนโลยีและพัฒนาการผลิตข้าวอย่างยั่งยืน และโครงการยกระดับตลาดชุมชน ค.ส.ธ. บางปู ทั้ง 3 โครงการเป็นการส่งเสริมให้ชุมชนมีงานมีอาชีพ และที่ต่อยอดมาจากเอกลักษณ์ท้องถิ่นและความเข้มแข็งของคนในชุมชน พัฒนาต่อยอดไปถึงการพึ่งพาตัวเอง อย่างมีภูมิคุ้มกันสมดังหลักการเศรษฐกิจพอเพียง

การส่งเสริมความมั่นคงทางพลังงานและสนับสนุนเศรษฐกิจหมุนเวียน มี 2 โครงการได้แก่ โครงการเสริมสร้างทักษะการใช้พลังงานทดแทนกรณีศึกษาเสริมสร้างทักษะการติดตั้งปรับปรุงดูแลระบบโซล่าเซลล์ให้แก่นักเรียนวิทยาลัยเทคนิคสมุทรสาคร จังหวัดสมุทรสาคร และโครงการสามประสานสร้างรากฐานเศรษฐกิจหมุนเวียน: การร่วมลดขยะลงสู่ทะเลสู่การสร้างประโยชน์ใหม่และโครงการจุดประกายจากแสงสว่าง...สู่ความยั่งยืนที่บ้านไร่แผ่นดิน ต.บางชัน อ.ขลุง จ.จันทบุรี โดยกระบวนการมีส่วนร่วม ทั้งสองโครงการไม่เพียงแต่เป็นการสร้างความมั่นคงทางพลังงานให้กับชุมชนและสังคมเท่านั้น แต่เป็นการสร้างความเข้มแข็งให้กับชุมชนอีกด้วย

การเพื่อส่งเสริมสวัสดิการสังคม 3 โครงการ ได้แก่ โครงการรูปแบบการพัฒนาสิทธิประโยชน์การส่งเสริมสุขภาพและป้องกันโรคเชิงรุก แก่ผู้ประกันตนในระบบประกันสังคม โครงการ Food for Good การส่งเสริมภาวะโภชนาการอย่างยั่งยืน กรณีศึกษาโรงเรียนวัดสำโรง (หิรัญราษฎร์ภักดีวิทยา) อ. บางกรวย จ. นนทบุรี และโครงการระบบบริการสุขภาพ กรณีการถ่ายโอนอำนาจไปสู่องค์กรปกครองส่วนท้องถิ่น ทั้ง 3 โครงการเป็นโครงการที่มุ่งเน้นไปสู่การบริหารจัดการสวัสดิการสังคมในด้านต่างๆ โดยไม่จำเป็นต้องเพิ่มเงินงบประมาณในจำนวนมาก แต่สามารถกระจายทรัพยากรต่างๆ ให้กับคนในสังคมได้อย่างทั่วถึง

การส่งเสริมการรับรู้เกี่ยวกับสิทธิและหน้าที่พลเมือง มี 1 โครงการ ได้แก่ โครงการการใช้เกมกับการส่งเสริมทักษะพลเมืองในชั้นเรียน: กรณีศึกษาโรงเรียนเทศบาลบางกะดี

สรุป

ทั้ง 10 โครงการของนักศึกษา ปปร. 26 มุ่งเน้นการดึงศักยภาพด้านต่างๆ ของนักศึกษาให้นำออกมาใช้อย่างเต็มที่ เพื่อพัฒนาตนเอง และพัฒนาสังคมประชาธิปไตยได้อย่างเป็นรูปธรรม โดยให้สมาชิกทุกคนมีส่วนร่วมในการดำเนินงาน โดยมีการระบุกิจกรรม หน้าที่ความรับผิดชอบภายใต้หลักการสูงสุดคือ เพื่อเป็นการคืนประโยชน์ส่วนรวมกลับคืนสู่สังคม

ผู้เขียน : วิทยาลัยการเมืองการปกครอง สถาบันพระปกเกล้า

ก้าวสู่สังคมธรรมาภิบาล กับศาลปกครอง

ธัญธร ปังประเสริฐ ผู้อำนวยการกลุ่มพัฒนางานคดีปกครอง สำนักส่งเสริมงานคดีปกครอง สำนักงานศาลปกครอง

ฟ้องขอให้จ่ายเบี้ยยังชีพผู้สูงอายุ และผู้พิการ ... ผ่านธนาคารชุมชน

กล่าวกันว่า ... คนเราต้องอยู่ด้วย "ความหวัง" เพราะความหวังจะเป็นแรงผลักดันให้เราทำในสิ่งต่างๆ เพื่อเป้าหมายที่วาดหวังหรือตั้งความหวังไว้ และยังเป็นพลังในการก้าวเดินต่อไปข้างหน้าอีกด้วย

แหม ! แต่จะว่าไป คนเราก็มีความหวังในหลายเรื่องหลายแบบนะครับ และเชื่อว่า ... ในทุกๆ วันที่ 1 และวันที่ 16 ของเดือน ก็ถือเป็นวันแห่งความหวังของใครหลายคน ที่จะได้เลื่อนชั้นเป็นเศรษฐีถูกลอตเตอรี่รางวัลใหญ่ นอกจากนี้ ... ในทุกๆ วันที่ 10 ของเดือน ผู้สูงอายุและผู้พิการก็รอคอยเบี้ยยังชีพอย่างมีความหวัง เพื่อที่จะนำเงินไปจับจ่ายใช้สอย ซื้ออาหารและข้าวของเครื่องใช้ในการดำรงชีวิตเช่นกันครับ ...

วันนี้ ... ผู้เขียนก็มีคดีน่าสนใจเกี่ยวกับการจ่ายเบี้ยยังชีพผู้สูงอายุและผู้พิการกลุ่มหนึ่งมาฝาก ที่อยู่ดีดีก็เกิดปัญหาขึ้น จากเคยได้รับเงินเป็นปกติทุกเดือนผ่านธนาคารชุมชน แต่อยู่มาวันหนึ่ง ... นายก อบต. ซึ่งได้รับเลือกเข้ามาใหม่ ก็ไม่ยอมจ่ายเบี้ยยังชีพเข้าธนาคารชุมชนให้พวกเขาเหล่านั้นเสียดื้อๆ จนทำให้ลุงป้าน้าอาหรือผู้ที่เสียสิทธิ รวมตัวกันยื่นฟ้องเป็นคดีต่อศาลปกครอง

โดยเรื่องราวของคดีมีอยู่ว่า ... ผู้ฟ้องคดีทั้ง 60 คน ประกอบด้วยผู้สูงอายุและผู้พิการที่มีสิทธิได้รับเบี้ยยังชีพผู้สูงอายุและเบี้ยความพิการ ซึ่งที่ผ่านมาจะรับเงินดังกล่าวผ่านทางบัญชีเงินฝากองค์กรการเงินชุมชน หรือที่เรียกว่าธนาคารชุมชน จนกระทั่งมีนายก อบต. คนใหม่ ซึ่งไม่ยอมโอนเงินเข้าบัญชีเงินฝากของธนาคารชุมชนให้แก่ผู้ฟ้องคดีทั้ง 60 คน เหมือนเช่นเคย ทั้งที่ไม่ปรากฏว่าผู้ฟ้องคดีทั้งหมดขาดคุณสมบัติแต่อย่างใด

ทั้งนี้ นายก อบต. ก็ได้ให้เหตุผลว่า การจ่ายเงินด้วยวิธีการโอนเข้าบัญชีของธนาคารชุมชนนั้นไม่ถูกต้องและไม่เป็นไปตามระเบียบหลักเกณฑ์ที่เกี่ยวข้อง เพราะการโอนเงินเข้าบัญชีธนาคารจะต้องเป็นบัญชีเงินฝากของธนาคารพาณิชย์ที่จัดตั้งขึ้นตามพระราชบัญญัติการธนาคารพาณิชย์ พ.ศ. 2505 ซึ่งมีสถานะเป็นนิติบุคคลตามกฎหมายและมีกฎหมายรับรอง จึงไม่สามารถจ่ายเงินให้ผู้ฟ้องคดีทั้ง 60 คน ด้วยวิธีการเดิมคือโอนเข้าบัญชีเงินฝากของธนาคารชุมชนได้ โดยได้ประชาสัมพันธ์ให้ผู้มีสิทธิมารับเงินสดหรือแจ้งบัญชีธนาคารพาณิชย์ เช่น ธนาคารกรุงไทย ธนาคารออมสิน เพื่อจะโอนให้ตามสิทธิต่อไป แต่ผู้ฟ้องคดีทั้งหมดประสงค์จะให้มีการจ่ายเงินผ่านธนาคารชุมชนเช่นเดิม

ผู้ฟ้องคดีทั้ง 60 คน **จึงนำคดีมาฟ้องต่อศาลปกครอง** โดยมีคำขอให้ศาลมีคำพิพากษาให้นายก อบต. (ผู้ถูกฟ้องคดี) จ่ายเงินเบี้ยยังชีพให้แก่ตนตามสิทธิ โดยการโอนเงินผ่านธนาคารชุมชน

ประเด็นปัญหาชวนคิด ... *การที่นายก อบต. ไม่จ่ายเงินเบี้ยยังชีพผู้สูงอายุและเบี้ยความพิการให้แก่ผู้ฟ้องคดีทั้ง 60 คน ผ่านธนาคารชุมชนเป็นการละเลยต่อหน้าที่ตามที่กฎหมายกำหนดให้ต้องปฏิบัติหรือไม่ ?*

คำวินิจฉัยควรรู้

ศาลปกครองสูงสุดพิจารณาแล้วเห็นว่า พระราชบัญญัติการธนาคารพาณิชย์ พ.ศ. 2505 ได้ถูกยกเลิกไปแล้วโดยมาตรา 3 แห่งพระราชบัญญัติธุรกิจสถาบันการเงิน พ.ศ. 2551 ประกอบกับระเบียบที่ใช้บังคับขณะนั้น คือ ระเบียบกระทรวงมหาดไทยว่าด้วยหลักเกณฑ์การจ่ายเงินเบี้ยยังชีพผู้สูงอายุขององค์กรปกครองส่วนท้องถิ่น พ.ศ. 2552 *(ปัจจุบันแก้ไขเพิ่มเติม (ฉบับที่ 4) พ.ศ. 2562)* และระเบียบกระทรวงมหาดไทยว่าด้วยหลักเกณฑ์การจ่ายเงินเบี้ยความพิการให้คนพิการขององค์กรปกครองส่วนท้องถิ่น พ.ศ. 2553 *(ปัจจุบันแก้ไขเพิ่มเติม (ฉบับที่ 3) พ.ศ. 2561)* **ไม่ได้กำหนดนิยามความหมายของธนาคารไว้ จึงไม่อาจขยายความ** ได้ว่าธนาคารตามที่กำหนดไว้ในระเบียบทั้งสองฉบับ จะต้องเป็น**ธนาคารพาณิชย์**เท่านั้น

แม้ว่าธนาคารพาณิชย์จะถือได้ว่าเป็นสถาบันการเงินหลักที่ให้บริการแก่ประชาชนโดยมีสาขาทั่วประเทศก็ตาม แต่ยังมีข้อจำกัดบางประการที่ทำให้ไม่สามารถให้บริการได้อย่างทั่วถึง โดยเฉพาะพื้นที่ชนบทห่างไกล ประกอบกับองค์กรการเงินชุมชนหรือธนาคารชุมชน แต่เดิมคือชมรมซึ่งได้รับการรับรองจากสถาบันพัฒนาองค์กรชุมชน (องค์การมหาชน) และได้รับการสนับสนุนจากธนาคารออมสิน โดยให้คณะกรรมการกลุ่มไปอบรมการใช้โปรแกรมระบบธนาคารชุมชน และต่อมาในปี พ.ศ. 2548 ได้เปิดบริการเป็นสถาบันการเงินชุมชน และได้รับการสนับสนุนด้านอื่นๆ จากสถาบันพัฒนาองค์กรการเงินชุมชน จึงได้เปลี่ยนมาเป็นธนาคารชุมชน โดยมีวัตถุประสงค์เพื่อเป็นศูนย์กลางทางการเงินของประชาชนในตำบล และให้สินเชื่อ (เงินกู้) กับบุคคล กลุ่มองค์กรต่างๆ ในตำบลและใกล้เคียง รวมทั้งเพื่อฝากเงิน โอนเงินและชำระค่าบริการต่างๆ ด้วย

ทั้งนี้ ตามข้อ 13 ของระเบียบกระทรวงมหาดไทยทั้งสองฉบับดังกล่าว **มีเจตนารมณ์**ให้จ่ายเงินเบี้ยยังชีพผู้สูงอายุและเบี้ยความพิการให้แก่ผู้มีสิทธิเป็นสำคัญ โดยเฉพาะข้อ 13 วรรคสาม ซึ่งกำหนดให้ **"การโอนเงินเข้าบัญชีเงินฝากธนาคาร**ให้เป็นไปตามที่องค์กรปกครองส่วนท้องถิ่นกำหนดหรือ**ตามที่ตกลงกัน**เป็นอย่างอื่น"

เมื่อปรากฏว่าก่อนที่นายก อบต. จะระงับการโอนเบี้ยยังชีพของผู้ฟ้องคดี ได้เคยจ่ายเงินดังกล่าวให้แก่ผู้ฟ้องคดี โดยโอนเข้าบัญชีเงินฝากของธนาคารชุมชน จึงฟังได้ว่าการดำเนินการจ่ายเงินเบี้ยยังชีพที่พิพาท **เป็นกรณีที่องค์กรปกครองส่วนท้องถิ่นได้ตกลงไว้เป็นอย่างอื่น**กับผู้ฟ้องคดีที่จะโอนเงินเข้าบัญชีเงินฝากของธนาคารชุมชนตามนัยข้อ 13 วรรคสาม ของระเบียบทั้งสองฉบับดังกล่าว

ดังนั้น เมื่อผู้ฟ้องคดีมีสิทธิที่จะได้รับเงินเบี้ยยังชีพ นายก อบต. จึง**ต้องดำเนินการโอนเงินเข้าบัญชีเงินฝากของธนาคารชุมชน**ในนามผู้มีสิทธิภายในวันที่ 10 ของทุกเดือน เมื่อ**ไม่ดำเนินการ**จึงถือเป็นการ**ละเลยต่อหน้าที่**ตามที่กฎหมายกำหนดให้ต้องปฏิบัติ

ศาลปกครองสูงสุดจึงพิพากษายืนตามศาลปกครองชั้นต้นที่ให้**นายก อบต. ดำเนินการจ่ายเงินเบี้ยยังชีพ**ผู้สูงอายุและเบี้ยคนพิการให้แก่ผู้ฟ้องคดีตามกฎหมาย ด้วยวิธีการโอนเงินผ่านองค์กรการเงินชุมชนหรือธนาคารชุมชน ในนามของผู้ฟ้องคดีแต่ละบุคคล หรือโดยวิธีการอื่นตามที่ได้ตกลงกันในภายหลัง และให้ดำเนินการให้แล้วเสร็จภายใน 30 วัน นับแต่วันที่คดีถึงที่สุด *(คำพิพากษาศาลปกครองสูงสุดที่ อร. 228/2565)*

บทสรุปชวนอ่าน

การจ่ายเงินเบี้ยยังชีพผู้สูงอายุและเบี้ยความพิการให้แก่ผู้มีสิทธินั้น ระเบียบในเรื่องดังกล่าวได้กำหนดให้องค์กรปกครองส่วนท้องถิ่นจ่ายเป็นเงินสด หรือโอนเข้าบัญชีเงินฝากธนาคารในนามผู้มีสิทธิได้รับ หรือในนามผู้ดูแลผู้พิการเป็นรายเดือนภายในวันที่ 10 ของทุกเดือน ซึ่งการโอนเงินเข้าบัญชีเงินฝากธนาคารนั้น ให้เป็นไปตามที่องค์กรปกครองส่วนท้องถิ่นกำหนดหรือตามที่ตกลงกันเป็นอย่างอื่น จึงไม่อาจตีความขยายไปว่าต้องเป็นบัญชีเงินฝากของธนาคารพาณิชย์เท่านั้น ซึ่งการจ่ายเบี้ยยังชีพผ่านธนาคารชุมชนถือเป็นกรณีที่องค์กรปกครองส่วนท้องถิ่นได้ตกลงไว้เป็นอย่างอื่นกับผู้มีสิทธิ ซึ่งสามารถทำได้ตามกฎหมาย ฉะนั้นการที่นายก อบต. ไม่ยอมจ่ายเบี้ยยังชีพผ่านทางธนาคารชุมชน จึงถือเป็นการละเลยต่อหน้าที่ตามที่กฎหมายกำหนดให้ต้องปฏิบัติ ทั้งนี้ ปัจจุบันระเบียบการจ่ายเบี้ยยังชีพผู้สูงอายุและเบี้ยความพิการตามข้อพิพาททั้ง 2 ฉบับนี้ได้มีการแก้ไขเพิ่มเติม ซึ่งสาระในส่วนดังกล่าวยังคงเดิม

อนึ่ง สำหรับเบี้ยยังชีพผู้สูงอายุ (มีอายุครบ 60 ปีบริบูรณ์) เป็นสวัสดิการของรัฐที่เปิดให้ลงทะเบียนทุกปี สามารถติดต่อขอลงทะเบียนและยื่นคำขอรับเงินเบี้ยยังชีพผู้สูงอายุได้ด้วยตนเอง หรือหากไม่สามารถมาลงทะเบียนได้ด้วยตนเอง ก็สามารถมอบอำนาจเป็นลายลักษณ์อักษรให้ผู้อื่นมาดำเนินการแทนได้ที่สำนักงานเขตสำหรับกรุงเทพมหานคร หรือที่องค์กรปกครองส่วนท้องถิ่นที่ตนมีภูมิลำเนา ณ สำนักงานขององค์กรปกครองส่วนท้องถิ่นหรือสถานที่ที่องค์กรปกครองส่วนท้องถิ่นกำหนด ทั้งนี้ กรณีผู้สูงอายุที่มีอายุ 59 ปี สามารถลงทะเบียนตั้งแต่เดือนตุลาคม 2565-เดือนพฤศจิกายน 2565 และเดือนมกราคม 2566-เดือนกันยายน 2566 โดยจะได้รับเบี้ยยังชีพในเดือนถัดไป เมื่ออายุครบ 60 ปีบริบูรณ์ และกรณีผู้สูงอายุครบ 60 ปีบริบูรณ์ขึ้นไปและยังไม่เคยลงทะเบียนขอรับเบี้ยยังชีพ สามารถลงทะเบียนได้ตั้งแต่เดือนตุลาคม 2565-เดือนพฤศจิกายน 2565 และเดือนมกราคม 2566-เดือนกันยายน 2566 โดยจะได้รับเบี้ยยังชีพตั้งแต่เดือนตุลาคม 2566 เป็นต้นไป โดยเตรียมบัตรประจำตัวประชาชน ทะเบียนบ้าน และสมุดบัญชีเงินฝากธนาคาร (ในกรณีประสงค์จะรับเบี้ยผ่านธนาคาร) ไปด้วยนะครับ

(*ปรึกษาคดีปกครอง ได้ที่สายด่วนศาลปกครอง 1355)

วว.ประสานมือกับ มูลนิธิไทยรักษ์ป่า นำงานวิจัยสร้างอาชีพสู่ชุมชนยั่งยืน

สถาบันวิจัยวิทยาศาสตร์และเทคโนโลยีแห่งประเทศไทย (วว.) จับมือกับ "มูลนิธิไทยรักษ์ป่า" ซึ่งสนับสนุนโดยบริษัท ผลิตไฟฟ้า (มหาชน) หรือ เอ็กโก กรุ๊ป นำงานวิจัยและองค์ความรู้ด้านวิทยาศาสตร์ เทคโนโลยีและนวัตกรรมของ วว. ไปส่งเสริมความเข้มแข็งและสร้างอาชีพให้กับชุมชนในพื้นที่ป่าต้นน้ำ

ดร.ชุติมา เอี่ยมโชติชวลิต ผู้ว่าการสถาบันวิจัยวิทยาศาสตร์และเทคโนโลยีแห่งประเทศไทย (วว.) กระทรวงการอุดมศึกษา วิทยาศาสตร์ วิจัยและนวัตกรรม ลงนามความร่วมมือกับ **นายเทพรัตน์ เทพพิทักษ์** ประธานกรรมการ มูลนิธิไทยรักษ์ป่า และกรรมการผู้จัดการใหญ่ บริษัท ผลิตไฟฟ้า (มหาชน) หรือ เอ็กโก กรุ๊ปในการส่งเสริมความร่วมมือเชิงบูรณาการเพื่อการนำผลงานวิจัยไปใช้ประโยชน์ในเชิงพาณิชย์และเชิงสังคม มุ่งถ่ายทอดผลงานวิจัย องค์ความรู้ด้านวิทยาศาสตร์ เทคโนโลยีและนวัตกรรมสู่ชุมชนในพื้นที่ป่าต้นน้ำ เพื่อส่งเสริมความเข้มแข็งและยกระดับคุณภาพชีวิตของชุมชนให้สามารถอยู่ร่วมกับป่าอย่าง ยั่งยืน ตลอดจนประยุกต์ใช้งานวิจัยด้านป่าไม้ ดูแลรักษาและฟื้นฟูระบบนิเวศป่าต้นน้ำอย่างเป็นรูปธรรม

การลงนามความร่วมมือของทั้งสองหน่วยงานมีวัตถุประสงค์ เพื่อบูรณาการความร่วมมือระหว่าง "วว." กับ "มูลนิธิไทยรักษ์ป่า" ในการนำผลงานวิจัย องค์ความรู้ทางด้านวิทยาศาสตร์ เทคโนโลยีและนวัตกรรม ไปใช้ประโยชน์ทั้งในเชิงพาณิชย์และเชิงสังคม โดยระยะเวลาความร่วมมือ 3 ปี

"...ที่ผ่านมาเมื่อปี 2563-2564 วว. และทางมูลนิธิฯ ได้ร่วมกันนำเทคโนโลยี "การเพาะเชื้อเห็ดป่าไมโครไรซา" ไปขับเคลื่อนการพัฒนาป่าในพื้นที่จังหวัดเชียงใหม่ และได้ถ่ายทอดเทคโนโลยีนี้ให้กับนักเรียนในโรงเรียนที่อยู่ภายใต้โครงการเครือข่ายเยาวชนจังหวัดเชียงใหม่ จำนวน 30 โรงเรียน เพื่อเสริมองค์ความรู้ความเข้าใจที่ถูกต้อง ในการเพาะเชื้อเห็ดป่า นับเป็นจุดเริ่มต้นของการขยายผลสร้างพื้นที่สีเขียว ก่อให้เกิดการสร้างรายได้ให้กับชุมชน ลดการเก็บเห็ดป่าโดยใช้วิธีการเผาทำลายป่าไม้ และปัญหาหมอกควันในอนาคต

และยังได้ร่วมกันพัฒนาเทคโนโลยีการยืดอายุการเก็บรักษาลูกประ หรือลูกกระ เป็นเมล็ดของต้นประไม้ยืนต้นที่พบได้ในพื้นที่ทางใต้ เป็นการสร้างมูลค่าเพิ่มให้กับผลิตภัณฑ์ชุมชนท้องถิ่นในพื้นที่บ้านในหมง อ.พรหมคีรี จ.นครศรีธรรมราช ถือว่าเป็นการสร้างประโยชน์ให้คนอยู่ร่วมกับป่าเพื่อสร้างรายได้ เสริมคุณภาพชีวิตของชุมชนได้เป็นอย่างดี..." ผู้ว่าการ วว. กล่าว

> *"มูลนิธิไทยรักษ์ป่าเปรียบเสมือน "โซ่ข้อกลาง" ที่ช่วยประสานและผลักดันผลงานวิจัย องค์ความรู้ด้านวิทยาศาสตร์ เทคโนโลยีและนวัตกรรมของ วว. โดยเฉพาะการสร้างมูลค่าเพิ่มและแปรรูปผลผลิตทางการเกษตร ให้เกิดการประยุกต์ใช้จริงในท้องถิ่น เพื่อช่วยส่งเสริมอาชีพและยกระดับคุณภาพชีวิตของชุมชนในพื้นที่ป่าต้นน้ำ"*

ดร.ชุติมา กล่าวเพิ่มเติมว่า ขณะนี้ วว. และมูลนิธิฯ ได้ร่วมกันวางแผนการทำงานระหว่างปี 2565-2569 มุ่งนำผลงานวิจัย องค์ความรู้ทางด้านวิทยาศาสตร์ เทคโนโลยีและนวัตกรรมเพิ่มมากขึ้น และให้ความสำคัญต่อสิ่งแวดล้อมโดยเฉพาะปัญหามลพิษทางอากาศ และสภาวะการเปลี่ยนแปลงทางสภาพภูมิอากาศ โดยเฉพาะปัญหาโลกร้อนที่กำลังเป็นปัญหาภัยคุกคามต่อคนในประเทศและคนทั่วโลก โดยแนวทางการพัฒนาความร่วมมือในครั้งนี้ คือ การนำผลงานวิจัยและพัฒนาไปใช้ประโยชน์มี Concept การดำเนินงาน 4 ด้านหลัก ได้แก่

1. การพัฒนาระบบเกื้อกูล คนอยู่ได้ ป่าอยู่ได้ 2. การพัฒนาแหล่งเรียนรู้ชุมชน เพื่อสร้างคลังสมองของพื้นที่ 3. การพัฒนาเครือข่ายเยาวชน เพื่อสร้างแนวคิดให้คนรุ่นใหม่เข้ามาร่วมนำเทคโนโลยีและนวัตกรรม กับเครือข่ายของมูลนิธิ ได้แก่ พื้นที่จังหวัด เชียงใหม่ ชัยภูมิ และนครศรีธรรมราช ให้เกิดผู้รับและการใช้ประประโยชน์เทคโนโลยีสู่การพัฒนาชุมชน เช่น การสร้างมูลค่าเพิ่มและการแปรรูปผลผลิตทางการเกษตร เกิดการพัฒนายกระดับชุมชนให้มีคุณภาพชีวิตที่ดีขึ้น ตลอดจนการถ่ายทอดองค์ความรู้และประสบการณ์จากงานวิจัยด้านป่าไม้ สู่การร่วมดูแลรักษา และฟื้นฟูระบบนิเวศป่าต้นน้ำอย่างเป็นรูปธรรม ครอบคลุมการบริหารจัดการป่าไม้อย่างมีส่วนร่วม เกิดการขับเคลื่อนพื้นที่ทางสังคมให้สอดคล้องกับ BCG โมเดล

นายเทพรัตน์ เทพพิทักษ์ ประธานกรรมการ มูลนิธิไทยรักษ์ป่า และ กรรมการผู้จัดการใหญ่ เอ็กโก กรุ๊ป กล่าวเพิ่มเติมว่า "มูลนิธิไทยรักษ์ป่า" องค์กรสาธารณกุศลซึ่งก่อตั้งและสนับสนุนการดำเนินการโดย เอ็กโก กรุ๊ป มีภารกิจสำคัญด้านอนุรักษ์และฟื้นฟูทรัพยากรธรรมชาติและป่าต้นน้ำ ให้คงอยู่อย่างยั่งยืน ซึ่งเป็นปัจจัยตั้งต้นของพลังงานและสิ่งมีชีวิตทั้งหมด บนหลักการที่ว่า "คนอยู่ได้ ป่าอยู่ได้" มูลนิธิฯ จึงมีบทบาทในการร่วมผลักดันและส่งเสริมความเข้มแข็งและสร้างอาชีพให้กับชุมชนในพื้นที่ป่าต้นน้ำ โดยสอดคล้อง

กับสภาพแวดล้อมความเป็นอยู่ และภูมิปัญญาท้องถิ่นมาอย่างต่อเนื่อง เพื่อให้ชุมชนใช้ประโยชน์ ช่วยดูแลรักษา และอยู่ร่วมกับป่าต้นน้ำอย่างยั่งยืน ไม่เกิดการทำลายหรือเผาป่า ซึ่งเป็นสาเหตุหนึ่งของปัญหา PM 2.5 ในประเทศไทย

"ความร่วมมือครั้งนี้จะเป็นการบูรณาการความเชี่ยวชาญของทั้ง 2 หน่วยงาน มูลนิธิไทยรักษ์ป่า เปรียบเสมือน "โซ่ข้อกลาง" ที่ช่วยประสานและผลักดันผลงานวิจัย องค์ความรู้ด้านวิทยาศาสตร์ เทคโนโลยีและนวัตกรรมของ วว. โดยเฉพาะการสร้างมูลค่าเพิ่มและแปรรูปผลผลิตทางการเกษตร ให้เกิดการประยุกต์ใช้จริงในท้องถิ่น เพื่อช่วยส่งเสริมอาชีพและยกระดับคุณภาพชีวิตของชุมชนในพื้นที่ป่าต้นน้ำ เพื่อให้ชุมชนมีความเข้มแข็งและสามารถอยู่ร่วมกับป่าได้อย่างยั่งยืน ลดปัญหาการเผาป่า รวมถึงใช้งานวิจัยด้านป่าไม้ของ วว. มาสนับสนุนการดำเนินงานของมูลนิธิฯ ตามหลักการบริหารจัดการป่าไม้อย่างมีส่วนร่วม ให้มีประสิทธิภาพมากยิ่งขึ้น" นายเทพรัตน์ กล่าว

สธ.นำโดรนส่งยาข้ามทะเลสู่ผู้ป่วย นำร่อง รพ.สตูล ไป รพ.สต.ปูยู

นายแพทย์โสภณ เมฆธน ผู้ช่วยรัฐมนตรีประจำกระทรวงสาธารณสุข พร้อมด้วย **นายแพทย์ณัฐพงศ์ วงศ์วิวัฒน์** รองอธิบดีกรมการแพทย์ แถลงข่าว การทดสอบการบินอากาศยานไร้คนขับสนับสนุนภารกิจทางการแพทย์ ว่า กระทรวงสาธารณสุขมีนโยบายพัฒนาระบบสุขภาพดิจิทัล โดยสนับสนุนการนำเทคโนโลยีและนวัตกรรมดิจิทัลมาประยุกต์ใช้ เพื่อยกระดับระบบบริการสุขภาพให้ก้าวหน้าและมีประสิทธิภาพมากขึ้น รวมถึงเพิ่มโอกาสในการเข้าถึงบริการของประชาชน โดยเฉพาะผู้ที่อยู่ในพื้นที่ห่างไกล ให้ได้รับบริการที่มีคุณภาพอย่างสะดวกทั่วถึงและเท่าเทียม

นายแพทย์โสภณ กล่าวต่อว่า ในการพัฒนาอากาศยานไร้คนขับสนับสนุนภารกิจทางการแพทย์ ได้แต่งตั้งคณะกรรมการทำหน้าที่ศึกษาวิเคราะห์ วิจัย พัฒนาระบบอากาศยานไร้คนขับทั้งด้านการรักษาความปลอดภัย การขนส่งทางอากาศ ระบบโครงสร้างพื้นฐาน และเสนอแนะต่อคณะกรรมการการขับเคลื่อนการพัฒนาระบบสุขภาพดิจิทัล ซึ่งได้กำหนดให้จังหวัดสตูลเป็นพื้นที่ Sandbox ในการทดสอบรูปแบบและวิธีการใช้อากาศยานไร้คนขับ สำหรับการทดสอบระบบการบินอากาศยานไร้คนขับในวันนี้ ถือเป็นครั้งแรกของประเทศไทย ที่ใช้โดรนในการบินข้ามทะเล ขนส่งยาและเวชภัณฑ์

โดยขาไปนำวัคซีนบาดทะยัก จากโรงพยาบาลสตูล ไปยังโรงพยาบาลส่งเสริมสุขภาพตำบลปูยู และขากลับนำเลือดมาส่งที่โรงพยาบาลสตูล รวมระยะทาง 12 กิโลเมตร โดยทีม Skyports จากประเทศสิงคโปร์ และคณะทำงานพัฒนาต้นแบบการใช้อากาศยานไร้คนขับสนับสนุนภารกิจทางการแพทย์ นำโดย นาวาอากาศเอก อนุกูล อ่อนจันทร์อม นักศึกษาวิทยาลัยป้องกันราชอาณาจักรรุ่นที่ 65 (วปอ.65) ร่วมปฏิบัติการทดสอบ สำหรับโดรนที่ใช้ปฏิบัติการในครั้งนี้ เป็นสุดยอดนวัตกรรมอากาศยานจาก Skyports Swoop Aero รุ่น Swoop Kookaburra Mark 3 ตัวเครื่องมีน้ำหนัก 17 กิโลกรัม สามารถบรรทุกน้ำหนักได้ 3 กิโลกรัม ความเร็วสูงสุดที่ 68 กิโลเมตร/ชั่วโมง ระยะเวลาการบินต่อเนื่อง 68 นาที และฝ่าฝนไม่เกิน 10 มิลลิเมตร/ชั่วโมง

ในส่วนการขนส่งทางการแพทย์ด้วยอากาศยานไร้คนขับเป็นไปตามมาตรฐานสากล ผ่านการอนุญาตของสำนักงานการบินพลเรือนแห่งประเทศไทย (CAAT) และสำนักงาน กสทช. รวมทั้งหน่วยงานที่เกี่ยวข้องให้บินทดสอบและสาธิตอย่างเต็มระบบ โดยเฉพาะระบบการควบคุมการบินด้วยการสื่อสารผ่านดาวเทียม ซึ่งจะสามารถปฏิบัติการบินได้ทุกพื้นที่ในประเทศ อีกทั้งที่ผ่านมา คณะทำงานพัฒนาต้นแบบอากาศยานไร้คนขับสนับสนุนภารกิจทางการแพทย์ได้มีการทดสอบการบิน Quality Test ขนส่งเลือดร่วมกับ Vertical Team นำโดยคุณทรรศิกา สีสุ่น หัวหน้าทีมพัฒนาอากาศยานไร้คนขับแบบ VTOL ซึ่งประสบผลสำเร็จเป็นอย่างดี ทำให้สร้างความมั่นใจให้กับคณะเจ้าหน้าที่ทำงานที่จะทำการบินทดสอบในพื้นที่จริงในครั้งนี้

"หากการทดสอบในครั้งนี้ประสบความสำเร็จ จะช่วยให้ประชาชนที่อยู่ในพื้นที่ห่างไกลและเข้าถึงยากลำบาก เมื่อเจ็บป่วยสามารถเข้าถึงยาและเวชภัณฑ์ได้อย่างรวดเร็ว และได้รับการรักษาอย่างทันท่วงที หรือเมื่อเกิดเหตุการณ์ภัยพิบัติต่างๆ ก็สามารถใช้โดรนสนับสนุนภารกิจทางการแพทย์ ขนส่งยา วัคซีน เลือด เซรุ่ม ที่จำเป็นได้ รวมถึงนำไปใช้เป็นโมเดลกลางปฏิบัติภารกิจในพื้นที่อื่นทั่วประเทศต่อไป" นายแพทย์โสภณ กล่าว

ทั้งนี้ กรมการแพทย์ กระทรวงสาธารณสุข ได้รับความร่วมมือจากภาคีเครือข่ายในพื้นที่และหน่วยงาน ที่เกี่ยวข้อง ได้แก่ จังหวัดสตูล สำนักงานสาธารณสุขจังหวัดสตูล โรงพยาบาลสตูล เทศบาลเมืองสตูล องค์การบริหารส่วนตำบลตำมะลัง องค์การบริหารส่วนตำบลปูยู ตำรวจภูธรจังหวัดสตูล องค์การเภสัชกรรม สำนักงานการบินพลเรือนแห่งประเทศไทย คณะกรรมการกิจการกระจายเสียง กิจการโทรทัศน์ และกิจการโทรคมนาคมแห่งชาติ (กสทช.) กรมศุลกากร และบริษัท วิทยุการบินแห่งประเทศไทย จำกัด

ม.เกษตร สร้าง รพ. - เปิดคณะแพทย์ นำร่อง 4 สาขาหวังฮับรักษาต่างชาติ

ดร.จงรัก วัชรินทร์รัตน์

จากการที่มหาวิทยาลัยเกษตรศาสตร์ เปิดคณะแพทยศาสตร์ สาขาวิชาเวชศาสตร์การเกษตรและชีวนวัตกรรม (Ago-Medicine and Bio-Innovation) ซึ่งจะรับนักศึกษารุ่นแรกในปีการศึกษา 2567 จำนวน 48 คน เพื่อผลิตบัณฑิตแพทย์เฉพาะทาง ที่มีความเชี่ยวชาญและมีความรู้ทางการรักษาโรคจากสัตว์สู่คน, โรคจากสารเคมีทางการเกษตร, โรคที่เกิดจากเครื่องจักรกลทางการเกษตร, โรคจากการบริโภคอาหาร ฯลฯ พร้อมกับจัดตั้งโรงพยาบาลมหาวิทยาลัยเกษตรศาสตร์ ริมถนนวิภาวดีรังสิต กรุงเทพฯ ใกล้กับสถานีรถไฟฟ้าสายสีแดง (บางเขน) ซึ่งเดิมเป็นหอพักนิสิตหญิงที่สร้างเมื่อ 50-60 ปีแล้ว เนื่องจากมีสภาพทรุดโทรมไม่คุ้มค่ากับการซ่อมแซม จึงได้เปลี่ยนมาเป็นสถานที่โครงการอุทยานการแพทย์

ดร.จงรัก วัชรินทร์รัตน์ อธิการบดีมหาวิทยาลัยเกษตรศาสตร์ กล่าวว่า โครงการอุทยานการแพทย์ของมหาวิทยาลัยเกษตรศาสตร์มีพื้นที่ 50 ไร่ แบ่งออกเป็นการก่อสร้าง คณะแพทยศาสตร์, คณะพยาบาลศาสตร์, คณะทันตแพทย์ และโรงพยาบาลมหาวิทยาลัยเกษตรศาสตร์ขนาด 400 เตียง จำนวน 25 ไร่ โดยจะเริ่มตอกเสาเข็มสำหรับสร้างโรงพยาบาลประมาณเดือนตุลาคม 2566

ส่วนที่ดินอีก 25 ไร่ที่เหลือจะออกแบบให้เป็นสวนสาธารณะทางการแพทย์ (Medical Park) เพื่อให้เป็นโรงพยาบาลสีเขียว ตามแนวทางเป้าหมายการพัฒนาอย่างยั่งยืน (Sustainable Development Goals-SDGs) ของสหประชาชาติ โดยสถานที่จะรายล้อมไปด้วยต้นไม้และพันธุ์ไม้หลากหลายชนิด เพื่อให้ผู้ป่วยและญาติของผู้ป่วยที่มาโรงพยาบาลรู้สึกผ่อนคลายเหมือนกับมาสวนสาธารณะ ส่วนการออกแบบโครงสร้างอาคาร ให้อาจารย์ ผู้เชี่ยวชาญจากคณะสถาปัตยกรรมศาสตร์เป็นผู้รับผิดชอบ

อย่างไรก็ตาม ดร.จงรัก กล่าวว่า การสร้างโรงพยาบาลอยากสร้างให้มีชื่อเสียงในระดับโลกทางหนึ่งเพื่อช่วยประเทศไทยในอนาคต ขณะที่อีกทางหนึ่ง เราต้องการเป็น "ฮับ" เพื่อรองรับคนต่างชาติที่จะเข้ามารักษาในประเทศไทยด้วย โดยเฉพาะโรคจากสัตว์สู่คน-โรคจากสารเคมีทางการเกษตร-โรคที่เกิดจากเครื่องจักรกลทางการเกษตร และโรคจากการบริโภคอาหาร ถ้าเราทำถึงตรงจุดนั้นได้ จะทำให้คนต่างชาติที่มีฐานะเข้ามารักษาที่โรงพยาบาลของเรา

"ผมวางแผนว่า หลังจากนิสิตแพทย์จบปี 6 จะคัดเลือกเพื่อส่งคนที่เรียนเก่งๆ ไปเรียนแพทย์เฉพาะทางที่ประเทศอังกฤษ เพราะที่นั่นมีโรงพยาบาลในลักษณะเดียวกันกับเรา เพื่อให้เขานำความรู้กลับมาประยุกต์ใช้เพื่อรักษาผู้ป่วยต่อไป ขณะเดียวกัน ก็ต้องหาแพทย์เฉพาะทางที่อยู่ในเมืองไทยเข้ามาเสริมทัพ พร้อมๆ กับขยายจำนวนเตียงระดับพรีเมี่ยมเพิ่มขึ้นอีก 100 เตียง โดยจับกลุ่มผู้ป่วยต่างชาติที่มีฐานะเพื่อมาช่วยโรงพยาบาลขนาด 400 เตียงอีกที คล้ายๆ กับที่โรงพยาบาลของรัฐหลายแห่งเปิดดำเนินการในลักษณะนี้อยู่" ดร.จงรัก กล่าว

อาชีวะจับมือจีนตั้งอคาเดมี่พัฒนาคน อบรม-แลกเปลี่ยน-ฝึกงานครบวงจร

สำนักงานคณะกรรมการการอาชีวศึกษา (สอศ.) เดินหน้าหารือกับศูนย์แลกเปลี่ยนและส่งเสริมความร่วมมือด้านภาษาจีนระหว่างประเทศ (CLEC) สำนักงานปักกิ่ง กระทรวงศึกษาธิการจีน เพื่อที่จะแสวงหาแนวทางขับเคลื่อนเดินหน้าสถาบันภาษาจีนและการศึกษาอบรมด้านเทคนิคและอาชีวะ อย่างมียุทธศาสตร์ และยั่งยืน หลังจากที่ได้มีการลงนามความร่วมมือ ในการจัดตั้งสถาบันภาษาจีนและการศึกษาอบรมด้านเทคนิคและอาชีวะไปแล้วเมื่อวันที่ 20 มีนาคม 2566

สมเด็จพระมหารัชมงคลมุนี (ธงชัย ธมฺมธโช) พร้อมด้วย **ว่าที่ร้อยตรี ธนุ วงษ์จินดา** เลขาธิการคณะกรรมการการอาชีวศึกษา และคณะผู้บริหารอาชีวะ ร่วมประชุม หารือกับ **นายเจีย เผิง** รองผู้อำนวยการสำนักแลกเปลี่ยนและความร่วมมือต่างประเทศ **นายหยาง โจว** ผู้อำนวยการพัฒนากิจการภาคพื้นเอเชียและแอฟริกา สำนักงานแลกเปลี่ยนและความร่วมมือต่างประเทศ **ศาสตราจารย์ ดร.หม่า เจี้ยนเฟย** ผู้อำนวยการศูนย์แลกเปลี่ยนและส่งเสริมความร่วมมือ ด้านภาษาจีนระหว่างประเทศ (CLEC) กระทรวงศึกษาธิการจีน สาธารณรัฐประชาชนจีน **นายหู จื้อผิง** รองผู้อำนวยการศูนย์ (CLEC) **นายติง เซียงหรู** ผู้อำนวยการสำนักฝึกอบรมครูสอนภาษาจีนนานาชาติและบุคลากรทางการศึกษา **มิสหวง ฮุ่ย** รองผู้อำนวยการศูนย์พัฒนาอาชีวศึกษา กระทรวงศึกษาธิการจีน ณ ศูนย์แลกเปลี่ยนและส่งเสริมความร่วมมือด้านภาษาจีนระหว่างประเทศ (CLEC) สำนักงานปักกิ่ง กระทรวงศึกษาธิการจีน

สมเด็จพระมหารัชมงคลมุนี (ธงชัย ธมฺมธโช) กล่าวในตอนหนึ่งของการประชุมว่า ความร่วมมือที่ดีคือความร่วมมือในการพัฒนาคน ซึ่งอาชีวศึกษาถือเป็นพื้นฐานสำคัญในการ

พัฒนาประเทศ โดยการพัฒนาต้องร่วมกันพัฒนาให้เป็น Human innovation และฝากสัญญาไว้กับ CLEC ประเทศจีน ว่าอาชีวศึกษาจะทำงานกันแบบ "หนูลี่ๆ" คือมีความกระตือรือร้น มุ่งมั่นและขยัน ขันแข็ง

ด้าน **ว่าที่ร้อยตรี ธนุ วงษ์จินดา** เลขาธิการคณะกรรมการการอาชีวศึกษา (กอศ.) กล่าวว่า สำนักงานคณะกรรมการการอาชีวศึกษา (สอศ.) ได้ลงนามความร่วมมือกับศูนย์แลกเปลี่ยนและส่งเสริมความร่วมมือด้านภาษาจีนระหว่างประเทศ (CLEC) ในการจัดตั้งสถาบันภาษาจีนและการศึกษาอบรมด้านเทคนิคและอาชีวะ เมื่อวันที่ 20 มีนาคม 2566 ที่ผ่านมา ซึ่งจะเป็นหน่วยงานที่ดำเนินกิจกรรมความร่วมมือด้านภาษาจีน เช่น การส่งครูอาสาสมัครมาสอนภาษาจีนในประเทศไทย การสนับสนุนทุนการศึกษาสำหรับนักเรียน นักศึกษาและครูอาชีวศึกษา การฝึกอบรมทั้งในรูปแบบออนไลน์และออนไซต์ การส่งเสริมให้นักเรียน นักศึกษาอาชีวศึกษาได้เข้าฝึกงานในสถานประกอบการของจีน การพัฒนาหลักสูตร เป็นต้น

ทั้งนี้ สอศ.ได้เดินทางมาเพื่อประชุมหารือความร่วมมือ กับศูนย์แลกเปลี่ยนและส่งเสริมความร่วมมือด้านภาษาจีนระหว่างประเทศ (CLEC) สำนักงานปักกิ่ง กระทรวงศึกษาธิการจีน เพื่อที่จะแสวงหาแนวทางขับเคลื่อนเดินหน้าสถาบันภาษาจีนและการศึกษาอบรมด้านเทคนิคและอาชีวะ อย่างมียุทธศาสตร์ และยั่งยืน ซึ่ง สอศ. ได้รับความเมตตาจากสมเด็จพระมหารัชมงคลมุนี (ธงชัย ธมฺมธโช) ที่เป็นประธานนำคณะเข้าร่วมประชุมหารือครั้งนี้

เลขาธิการ กอศ. กล่าวต่อไปว่า จากการเติบโตทางเศรษฐกิจของประเทศจีนที่โตขึ้นอย่างรวดเร็ว จึงปฏิเสธไม่ได้ว่าประเทศจีนกำลังเข้ามามีอิทธิพลต่อการค้าการลงทุนในอนาคต ภาษาจีนจึงมีบทบาทต่อตลาดแรงงานของไทยในทุกระดับ ไม่ว่าจะเป็นในเรื่องของธุรกิจการท่องเที่ยว หรือการร่วมทุนกับนักธุรกิจชาวจีนที่มีเพิ่มมากขึ้นเรื่อยๆ ทำให้มีความต้องการบุคลากรที่มีความรู้ในการใช้ภาษาจีนเพิ่มมากขึ้นด้วย

ดังนั้น ภาษาจีนจึงเป็นหนึ่งในภาษาที่ สอศ. ให้ความสำคัญเป็นอย่างมาก โดยได้ส่งเสริมให้นักเรียน นักศึกษา เรียนภาษาจีนมากขึ้น และไม่เพียงภาษาจีน ทางด้านอาชีพการฝึกอบรม ที่ประเทศจีนมีความเชี่ยวชาญในสาขาอาชีพ เช่น รถไฟความเร็วสูง ยานยนต์สมัยใหม่ ช่างอากาศยาน อี-คอมเมิร์ซ ซึ่งล้วนเป็นสาขาวิชาใหม่ที่ประเทศไทยยังต้องใช้ความรู้และวิทยาการจากประเทศจีน โดย สอศ. หวังว่า สถาบันภาษาจีน และการศึกษาอบรมด้านเทคนิคและอาชีวะ จะเป็นศูนย์กลางการพัฒนาทักษะภาษาจีนให้กับนักเรียน นักศึกษา ครู และบุคลากรในสังกัดสังกัดสำนักงานคณะกรรมการการอาชีวศึกษาต่อไปในอนาคต

เภสัช+สปสช. ชู“ ร้านยาคุณภาพของฉัน” รักษาโรค 16 อาการ/หายภายใน 3 วัน

เผยตั้งแต่เริ่มดำเนินการ “ร้านยาคุณภาพของฉัน” โดยผู้ป่วยสามารถนำบัตรประชาชนเพียงใบเดียว ไปขอรับบริการที่ร้านยาใกล้บ้าน ไม่ต้องลางาน ไม่ต้องเดินทางไปถึงโรงพยาบาล ไม่ต้องรอคิวนาน และยังได้ยาแบบเดียวกัน ปัจจุบันมีร้านยาเข้าร่วมโครงการแล้ว 1,026 แห่ง มีผู้มีสิทธิบัตรทองเข้ารับบริการแล้วกว่า 121,000 คน รวมจำนวนการให้บริการกว่า 198,000 ครั้ง

ภก.ปรีชา พันธุ์ติเวช อุปนายกสภาเภสัชกรรมคนที่ 2 กล่าวถึงภาพรวมการให้ร้านยาร่วมให้บริการดูแลโรคทั่วไปหรือการเจ็บป่วยเล็กน้อย (common illnesses) 16 กลุ่มอาการ แก่ผู้มีสิทธิบัตรทอง ภายใต้ชื่อ “ร้านยาคุณภาพของฉัน” โดยระบุว่า ตั้งแต่เริ่มดำเนินการมาจนถึงปัจจุบัน มีร้านยาเข้าร่วมโครงการแล้ว 1,026 แห่ง มีผู้มีสิทธิบัตรทองเข้ารับบริการแล้วกว่า 121,000 คน รวมจำนวนการให้บริการกว่า 198,000 ครั้ง นอกจากนี้ยังพบว่า ผู้ป่วยที่มารับบริการที่ร้านยากว่า 97.5% หายป่วยภายใน 3 วัน มีเพียง 2.5% ที่อาการไม่ดีขึ้นจนต้องส่งต่อให้แพทย์ดูแล

สำหรับอาการเจ็บป่วยที่ประชาชนมารับบริการที่ร้านยามากที่สุด อันดับ 1 คือเป็นไข้ ไอ เจ็บคอ มีจำนวนการรับบริการกว่า 83,000 ครั้ง อันดับ 2 คืออาการปวดศีรษะและเจ็บกล้ามเนื้อ มีจำนวนการรับบริการกว่า 47,000 ครั้ง อันดับ 3 อาการทางผิวหนัง ผื่นคันต่างๆ จำนวนการให้บริการกว่า 26,000 ครั้ง นอกจากนี้ยังมีอาการป่วยอื่นๆ เช่น ปวดท้อง เจ็บตา เคืองตา ท้องเสีย และรักษาบาดแผลต่างๆ

“ผู้ใช้สิทธิบัตรทองชื่นชมและพึงพอใจกับบริการนี้มาก เพราะการมารับบริการที่ร้านยามีความสะดวก ไม่ต้องลางาน ไม่ต้องเดินทางไปถึงโรงพยาบาล ไม่ต้องรอคิวนาน และยังได้ยาแบบเดียวกัน ใช้เพียงแค่บัตรประชาชนใบเดียวเพื่อตรวจสอบสิทธิและยืนยันตัวตน จากนั้นเภสัชกรซักประวัติและจ่ายยาให้ฟรี รวมทั้งมีการติดตามอาการภายใน 3 วัน หากอาการไม่ดีขึ้นก็ยังส่งต่อให้แพทย์ดูแลต่อด้วย”

อย่างไรก็ดี ยังมีบางประเด็นที่ สปสช. ร่วมกับสภาเภสัชกรรม ต้องร่วมกันขับเคลื่อนโครงการนี้ให้ดียิ่งขึ้น ประการแรกคือเรื่องการประชาสัมพันธ์ เนื่องจากประชาชนสิทธิบัตรทองส่วนใหญ่ยังไม่ทราบว่าเมื่ออาการเจ็บป่วยเล็กน้อยสามารถมารับบริการที่ร้านยาได้ฟรี รวมทั้งไม่รู้ด้วยว่าต้องไปใช้สิทธิที่ไหน ร้านยาไหนที่ไปรับบริการได้บ้าง ดังนั้นจึงต้องมีการประชาสัมพันธ์ให้ผู้มีสิทธิได้รับรู้มากยิ่งขึ้น เช่นเดียวกับ สปสช. เขตพื้นที่ก็อยากให้ช่วยประชาสัมพันธ์หรือทำสรุปว่าในจังหวัดหรือในเขตนั้นๆ มีร้านยาไหนที่ประชาชนไปรับบริการได้บ้าง

ภก.ปรีชา กล่าวว่า ประเด็นต่อมาคืออาการเจ็บป่วยเล็กน้อยบางอย่าง ที่ยังไม่ได้อยู่ในรายการบริการที่ สปสช. กำหนด ในอนาคตควรมีการเพิ่มขอบเขตให้บริการได้กว้างขึ้น เช่น พยาธิ ร้อนในอาการเจ็บที่เกิดจากโรคเก๊าท์ ริดสีดวงเฉียบพลัน การเลื่อนประจำเดือน อาการเมารถ แผลไฟไหม้ระดับเล็กน้อย หรือแม้กระทั่งหูด อาการเหล่านี้เป็นอาการเจ็บป่วยทั่วไปที่ประชาชนสะท้อนมาว่าอยากให้บรรจุเป็นสิทธิประโยชน์เพิ่มเติม ซึ่งขณะนี้สภาเภสัชกรรมอยู่ระหว่างรวบรวมข้อมูลเสนอให้ สปสช. พิจารณาต่อไป

“นอกจากยาแผนปัจจุบันแล้ว ล่าสุด สปสช. ยังได้เพิ่มรายการยาสมุนไพรสำหรับรักษาอาการเจ็บป่วยเล็กน้อยอีกกว่า 30 รายการที่ร้านยาสามารถจ่ายยาแก่ผู้มีสิทธิบัตรทองได้อีกด้วย ซึ่งนอกจากได้ช่วยบรรเทาอาการเจ็บป่วยของประชาชนแล้ว ยังเป็นการส่งเสริมอุตสาหกรรมสมุนไพรในประเทศอีกทางหนึ่ง”

ทั้งนี้ นอกจากยาแผนปัจจุบันแล้ว ล่าสุด สปสช. ยังได้เพิ่มรายการยาสมุนไพรสำหรับรักษาอาการเจ็บป่วยเล็กน้อยอีกกว่า 30 รายการที่ร้านยาสามารถจ่ายยาแก่ผู้มีสิทธิบัตรทองได้อีกด้วย ซึ่งนอกจากได้ช่วยบรรเทาอาการเจ็บป่วยของประชาชนแล้ว ยังเป็นการส่งเสริมอุตสาหกรรมสมุนไพรในประเทศอีกทางหนึ่ง

สำหรับ 16 กลุ่มอาการ ที่ผู้ถือบัตรทองเข้าไปใช้บริการฟรีที่ร้านยาคุณภาพของฉัน ได้แก่ 1. เวียนหัว 2. ปวดข้อ 3. เจ็บกล้ามเนื้อ 4. ปวดท้อง 5. ท้องเสีย 6. ปัสสาวะลำบาก 7. ปัสสาวะเจ็บ 8. ตกขาวผิดปกติ 9. ท้องผูก 10. ไข้ 11. ไอ 12. อาการทางผิวหนัง ผื่น คัน 13. บาดแผล 14. ความผิดปกติที่เกิดขึ้นกับตา 15. ความผิดปกติต่างๆ ที่เกิดขึ้นกับหู 16. เจ็บคอ

กางชีวิตครูโคราชจมปลัก “หนี้สิน” หวั่น 9 แสนคน ถึงคราวล้มละลาย

ปัญหาหนี้สินของครูกำลังจะลุกลามอย่างน่าเป็นห่วง จนหลายคนยอมรับสภาพตัวเองว่า จะต้องล้มละลายในที่สุดหรือไม่ จากปัญหาดังกล่าวเมื่อเร็วๆ นี้ จึงมีครูของจังหวัดนครราชสีมาจากทุกอำเภอ มารวมกลุ่มประชุมกัน ณ หอประชุมพระบรมราชสมภพ 200 ปี พระบาทสมเด็จพระจอมเกล้าเจ้าอยู่หัว รัชกาลที่ 4 วัดสุทธิจินดาวรวิหาร อ.เมือง จ.นครราชสีมา

ทั้งนี้ ครูและบุคลากรทางการศึกษาสังกัดสถานศึกษาในพื้นที่ 32 อำเภอ ของ จ.นครราชสีมา จำนวน 210 คน ส่วนใหญ่เป็นข้าราชการครูบำนาญที่ได้รับผลกระทบจากปัญหาหนี้สินร่วมประชุมกับเครือข่ายประชาชนแก้หนี้สินแห่งประเทศไทย ซึ่งเป็นกิจกรรมสร้างการรับรู้ทำความเข้าใจ 5 เรื่อง คือ 1. รู้จักตนเอง 2. รู้เท่าทันสหกรณ์และสถาบันการเงิน 3. เครื่องมือระเบียบ ปี 2551 4. ระบบและกลไกเพื่อการขับเคลื่อน 5. เป้าหมายชีวิต

นายสมพูล วรรณทอง ผู้แทนเครือข่าย ปชช. แก้หนี้สินแห่งประเทศไทย เปิดเผยว่า การเปิดเวทีให้ความรู้และหาทางออกปัญหาหนี้สินมีสาเหตุส่วนหนึ่งเกิดจากการหักเงินเดือนไม่เป็นไปตามข้อกำหนด 30% ขณะนี้มีครู 900,000 คน จากจำนวน 1,400,000 คน ทั่วประเทศ ประสบปัญหา 30% ทิพย์ ต้องเฉลี่ยหนี้ให้ลูกหนี้สามารถดำรงอยู่ได้

โดยจัดสรรเงินเดือน 70% ใช้หนี้ เพื่อให้เหลือเงิน 30% ความเป็นจริงสหกรณ์ครูและสถาบันการเงินหักไปหมด หากปล่อยปละละเลยจะมีครูเข้าสู่กระบวนการถูกฟ้องล้มละลายนำไปสู่การขายทอดตลาด ทั้งที่ดินและสินทรัพย์ต่างๆ เพื่อชำระหนี้สิน ดังนั้นรัฐบาลต้องออก พ.ร.ก. ชะลอการฟ้องและการขายทอดตลาด ดำเนินการคู่ขนานเจรจาไกล่เกลี่ยนำไปสู่การฟื้นฟูและเฉลี่ยชำระหนี้สินอย่างเป็นธรรม

นางอรณี กระจ่างโพธิ์ ผู้ประสานงานกลุ่มเพื่อนช่วยเพื่อนครูสู้คดี เปิดเผยว่า คำพิพากษาศาลปกครองวันที่ 26 กันยายน 2562 ให้ครูใช้หนี้จากแหล่งเงินกู้ต่างๆ 70% และเหลืออีก 30% เป็นเงินค่าครองชีพ ความเป็นจริงสหกรณ์ครูและสถาบันการเงินไม่ได้ยึดถือข้อปฏิบัติ ได้หักเงินเดือนตั้งแต่ต้นทางทำให้หลายรายเงินเดือนติดลบ เสมือน 30% ทิพย์ ว่าที่รัฐบาลชุดใหม่ต้องให้ความสำคัญอย่างจริงจังยกเป็นปัญหาระดับชาติและสรรหาผู้แทนจากหน่วยงานที่เกี่ยวข้องมาร่วมเป็นคณะกรรมการแก้ไขปัญหาหนี้สินให้ทุเลาลง จะทำให้ให้ครูมีคุณภาพชีวิตที่ดีทุ่มเทการสอนได้อย่างเต็มความสามารถ

นายสมปอง อินทรสอน ข้าราชการครูบำนาญกล่าวว่า ขณะนี้มีเพื่อนครูในพื้นที่ จ.นครราชสีมา ประมาณ 2,300 คน อยู่ระหว่างสถาบันการเงินยื่นฟ้องเป็นบุคคลล้มละลายและอยู่ในฐานะผู้ค้ำประกันต้องชดใช้หนี้สินแทน น่าเป็นห่วงกลุ่มที่ยังรับราชการหากไม่ชำระหนี้ตามเงื่อนไขต้องถูกให้ออกจากราชการ เมื่อเกษียณราชการ เงินที่ได้จากตำแหน่งและวิทยฐานะถูกตัดออก รวมทั้งหักเงินชำระหนี้ ทำให้เงินที่ได้รับไม่ถึง 30% รัฐบาลต้องแก้ไขปรับเปลี่ยนข้อกฎหมาย เช่นสหกรณ์ออมทรัพย์ครูไม่จำเป็นต้องมีแหล่งเดียว ถือเป็นการผูกขาดและเป็นแหล่งขุมทรัพย์ รวมทั้งพิจารณาขยายระยะเวลาการชำระหนี้ และลดอัตราดอกเบี้ยอย่างเป็นธรรม

นางโสภา จันทฉายา อดีตครูผู้สอนโรงเรียนประถมชื่อดัง ยินดีต้องการเปิดเผยชีวิตความเป็นอยู่ ว่า สถานะมีหนี้สินร่วม 4 ล้านบาท ยังไม่รวมหนี้จากการค้ำประกันในกลุ่มเพื่อนครูโครงการพัฒนาคุณภาพชีวิตครูของสถาบันการเงิน ซึ่งต้องจับกลุ่มรวมกัน 5 คน ล่าสุดถูกฟ้องล้มละลาย 2 คน ทำให้ผู้ค้ำถูกร่างแหเฉลี่ยต้องชดใช้หนี้แทนประมาณ 1 ล้านบาท ขณะนี้อยู่ขั้นตอนของการบังคับคดี ส่วนสามีเสียชีวิตเมื่อ 15 ปีที่ผ่านมา ปัจจุบันเป็นแม่เลี้ยงเดี่ยวมีรายได้เดือนละ 6-7 พันบาท จากการเพาะพันธุ์ขายไม้ด่างที่ตลาดนัด รวมทั้งสอนพิเศษ ซึ่งดูแลแม่อายุ 87 ปี ลูกชายพิการติดเตียง รวมทั้งหลานประสบอุบัติเหตุจนพิการ เป็นภาระต้องเลี้ยงดูทั้งหมด 4 ชีวิต อาศัยเบี้ยคนพิการแบ่งเบาภาระ

ครม.ไฟเขียวต่างด้าว 3 สัญชาติ อนุญาตทำงานต่อ เศรษฐกิจมั่นคง

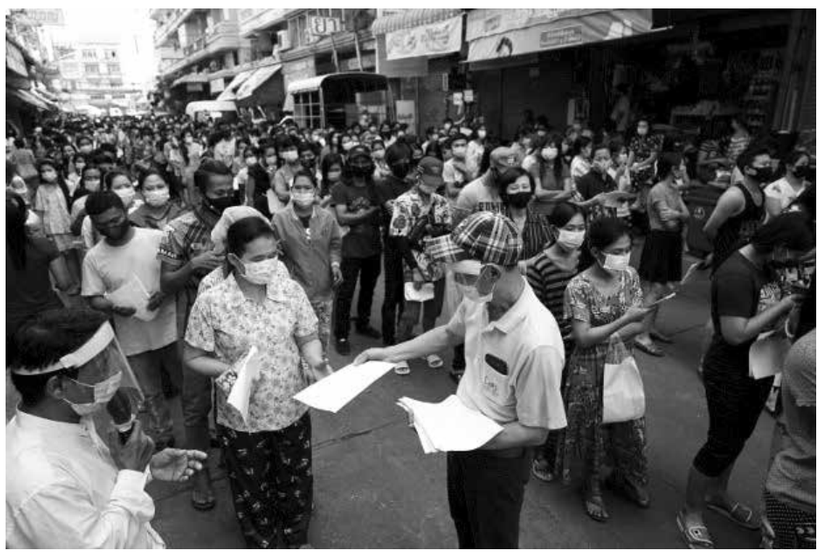

นายอนุชา บูรพชัยศรี รองเลขาธิการนายกรัฐมนตรีฝ่ายการเมือง ปฏิบัติหน้าที่โฆษกประจำสำนักนายกรัฐมนตรี แถลงมติคณะรัฐมนตรี (30 พฤษภาคม 2566) รับทราบการบริหารจัดการการทำงานของคนต่างด้าว 3 สัญชาติ (กัมพูชา ลาว และเมียนมา) เพื่อประโยชน์ในการรักษาความมั่นคงและเศรษฐกิจของประเทศ ดังนี้

1. เห็นชอบแนวทางการบริหารจัดการการทำงานของคนต่างด้าว 3 สัญชาติ (กัมพูชา ลาวและเมียนมา) ซึ่งเข้ามาทำงานตามบันทึกความเข้าใจว่าด้วยความร่วมมือด้านแรงงาน (MOU) ภายใต้บันทึกข้อตกลงว่าด้วยการจ้างแรงงาน (Agreement) ซึ่งวาระการจ้างงานครบ 4 ปี

กลุ่มเป้าหมาย : คนต่างด้าว 3 สัญชาติ (กัมพูชา ลาว และเมียนมา) ที่เข้ามาทำงานตาม MOU ที่วาระการจ้างงานครบกำหนด 4 ปี ระหว่างวันที่ 1 มกราคม 2565-31 ธันวาคม 2565 และที่ครบกำหนด 4 ปี ระหว่างวันที่ 2 มกราคม 2566-31 กรกฎาคม 2566

แนวทางการดำเนินการ : ผ่อนผันให้คนต่างด้าวกลุ่มเป้าหมายอยู่ในราชอาณาจักรเป็นกรณีพิเศษ และทำงานเป็นการชั่วคราวถึงวันที่ 31 กรกฎาคม 2566 โดยใช้หนังสือเดินทางหรือเอกสารใช้แทนหนังสือเดินทาง ใบอนุญาตทำงานหรือเอกสารตามที่กรมการจัดหางานกำหนดเป็นหลักฐานแสดงการผ่อนผัน

ซึ่งระหว่างการผ่อนผันนี้ ให้นายจ้างรายเดิมหรือรายใหม่ที่ประสงค์ จะจ้างคนต่างด้าวกลุ่มเป้าหมาย ดำเนินการขออนุญาตนำคนต่างด้าวกลุ่มเป้าหมายซึ่งได้รับการผ่อนผันเข้ามาทำงานตาม MOU ควบคู่ไปด้วย ทั้งนี้ ให้คนต่างด้าวกลุ่มเป้าหมายที่หนังสือเดินทางหรือเอกสารใช้แทนหนังสือเดินทางหมดอายุ หรือการอนุญาตให้อยู่ในราชอาณาจักรสิ้นสุด สามารถเดินทางกลับประเทศได้ หรือเมื่อครบกำหนดการผ่อนผันแล้วให้คนต่างด้าวกลุ่มเป้าหมายเดินทางกลับประเทศต้นทางโดยไม่มีความผิด

2. การขยายระยะเวลาจัดทำหนังสือเดินทางหรือเอกสารใช้แทนหนังสือเดินทางและการตรวจลงตรา ของคนต่างด้าว 4 สัญชาติ (กัมพูชา ลาว เมียนมา และเวียดนาม) ตามมติคณะรัฐมนตรีเมื่อวันที่ 5 กรกฎาคม 2565 และมติคณะรัฐมนตรีเมื่อวันที่ 7 กุมภาพันธ์ 2566 ซึ่งไม่สามารถจัดทำหนังสือเดินทางหรือเอกสารใช้แทน หนังสือเดินทางและการตรวจลงตรา ได้ทันภายในวันที่ 15 พฤษภาคม 2566

“การบริหารจัดการการทำงานของแรงงานต่างด้าว 3 สัญชาติ กัมพูชา ลาวและเมียนมา เพื่อประโยชน์ในการรักษาความมั่นคงและเศรษฐกิจของประเทศ โดยเป็นการผ่อนผันให้นายจ้างและแรงงานต่างด้าว กลุ่มเป้าหมาย ที่ต้องการทำงานต่อไป มีระยะเวลาดำเนินการจัดทำเอกสารในส่วนที่เกี่ยวข้องให้ครบถ้วน โดยเมื่อคนต่างด้าวเดินทางกลับประเทศต้นทางแล้ว จะสามารถเข้ามาทำงานได้ตาม MOU ครั้งใหม่”

กลุ่มเป้าหมาย : คนต่างด้าว 4 สัญชาติ (กัมพูชา ลาว เมียนมา และเวียดนาม) ตามมติคณะรัฐมนตรีเมื่อวันที่ 5 กรกฎาคม 2565 และมติคณะรัฐมนตรีเมื่อวันที่ 7 กุมภาพันธ์ 2566 ซึ่งไม่สามารถจัดทำหนังสือเดินทางหรือเอกสารใช้แทนหนังสือเดินทาง หรือไม่สามารถประทับตราอนุญาตให้อยู่ในราชอาณาจักรได้ทันภายในวันที่ 15 พฤษภาคม 2566

แนวทางการดำเนินการ : ผ่อนผันให้คนต่างด้าวกลุ่มเป้าหมายอยู่ในราชอาณาจักรเป็นกรณีพิเศษ และทำงานเป็นการชั่วคราวถึงวันที่ 31 กรกฎาคม 2566 โดยให้ใช้ใบรับคำขออนุญาตทำงานฉบับเดิมเป็นหลักฐานการผ่อนผัน และเมื่อได้รับหนังสือเดินทางหรือเอกสารใช้แทนหนังสือเดินทางแล้ว ให้สำนักงานตรวจคนเข้าเมืองตรวจลงตรา และตรวจอนุญาตให้อยู่ในราชอาณาจักรถึงวันที่ 13 กุมภาพันธ์ 2567 หรือได้ถึงวันที่ 13 กุมภาพันธ์ 2568 ตามมติคณะรัฐมนตรีเมื่อวันที่ 5 กรกฎาคม 2565 และตามมติคณะรัฐมนตรีเมื่อวันที่ 7 กุมภาพันธ์ 2566

อย่างไรก็ตาม เมื่อมีการจัดตั้งคณะรัฐมนตรีชุดใหม่เรียบร้อยแล้ว ให้กระทรวงแรงงานเสนอเรื่องเพื่อพิจารณายกเลิกมติคณะรัฐมนตรีหรือปรับปรุงมติคณะรัฐมนตรีต่อไป

ทั้งนี้ กระทรวงแรงงาน โดยกรมการจัดหางานและหน่วยงานที่เกี่ยวข้องจะประชาสัมพันธ์สร้างการรับรู้และความเข้าใจให้นายจ้าง ผู้ประกอบการแรงงานต่างด้าว และผู้ที่เกี่ยวข้องให้รับทราบข้อมูลการดำเนินการดังกล่าวอย่างทั่วถึง และขั้นตอนการดำเนินการนำคนต่างด้าวเข้ามาทำงานตามระบบ MOU รวมทั้งการปฏิบัติให้เป็นไปตามกฎหมายคนเข้าเมืองและกฎหมายการบริหารจัดการการทำงานของคนต่างด้าว

โฆษกประจำสำนักนายกรัฐมนตรี กล่าวว่า การบริหารจัดการการทำงานของแรงงานต่างด้าว 3 สัญชาติ กัมพูชา ลาวและเมียนมา เพื่อประโยชน์ในการรักษาความมั่นคงและเศรษฐกิจของประเทศ โดยเป็นการผ่อนผันให้นายจ้างและแรงงานต่างด้าวกลุ่มเป้าหมาย ที่ต้องการทำงานต่อไป มีระยะเวลาดำเนินการจัดทำเอกสารในส่วนที่เกี่ยวข้องให้ครบถ้วน โดยเมื่อคนต่างด้าวเดินทางกลับประเทศต้นทางแล้ว จะสามารถเข้ามาทำงานได้ตาม MOU ครั้งใหม่ ทั้งยังเป็นการช่วยสนับสนุนนายจ้างสถานประกอบการที่ยังต้องการจ้างแรงงานเหล่านั้นต่อ โดยแรงงานยังอยู่ในกำกับและการบริหารจัดการของหน่วยงานภาครัฐ

ทั้งนี้ เพื่อการเติบโตอย่างต่อเนื่องให้กับระบบเศรษฐกิจไทย หลังสถานการณ์ โควิด-19 คลี่คลาย และยังเป็นประโยชน์เป็นผลให้คนงานต่างด้าวกลับได้รับการทำงานได้รับการจัดงานโดยถูกต้องตามกฎหมายต่อไป โดยนายกรัฐมนตรีกล่าวถึงการแก้ปัญหาการจัดการแรงงานต่างด้าวครั้งนี้ว่า เป็นไปตามภายใต้กรอบระยะของรัฐบาลชุดปัจจุบัน

การศึกษาคุณภาพสูงระดับโลก มุมมอง “ศ.นพ.วิจารณ์ พานิช”

ศ.นพ.วิจารณ์ พานิช ได้วิเคราะห์ระบบการศึกษาใน 5 ประเทศ ได้แก่ สิงคโปร์ แคนาดา ฟินแลนด์ เซี่ยงไฮ้ (จีน) และออสเตรเลีย มีรูปแบบการศึกษาภายใต้เป้าหมายเดียวกันในการสร้างความเท่าเทียมทางการศึกษาควบคู่การพัฒนาทักษะเพื่อการดำรงชีวิตในอนาคต พร้อมแนะ สมศ. ให้ความสำคัญกับรูปแบบการประเมิน เน้นการประเมินเพื่อการเรียนรู้มากกว่าการประเมินเพื่อกำกับ รับข้อเสนอแนะและนำข้อเสนอแนะเหล่านั้นมาพัฒนาต่อ เพื่อร่วมยกระดับมาตรฐานและลดช่องว่างด้านคุณภาพการศึกษาของไทย

ศ.นพ.วิจารณ์ พานิช นายกสถาบันพระบรมราชนก เปิดเผยมุมมองระบบการศึกษาของไทยและต่างประเทศ ผ่านการบรรยายหัวข้อ “การศึกษาคุณภาพสูงระดับโลก” ในงานประชุมวิชาการระดับชาติ เนื่องในโอกาสก้าวสู่ปีที่ 23 สมศ. “2 ทศวรรษแห่งการส่งเสริมและยกระดับคุณภาพการศึกษา” ประจำปี พ.ศ. 2566 ว่า รูปแบบของโรงเรียนในปัจจุบันอาจจะไม่ใช่รูปแบบของโรงเรียนในอนาคต ดังนั้นการยกระดับระบบการศึกษาในโรงเรียนให้มีความทันสมัยจึงเป็นสิ่งที่ต้องพัฒนาตลอดเวลา และบางครั้งต้องปรับเปลี่ยนอย่างรวดเร็วเพื่อให้สอดรับกับยุคสมัย และปรับตัวตามการเปลี่ยนแปลงของสังคมเศรษฐกิจและเทคโนโลยีที่ไม่หยุดนิ่ง สำหรับ สำนักงานรับรองมาตรฐานและประเมินคุณภาพการศึกษา (สมศ.) ซึ่งเป็นหน่วยงานที่มีบทบาทหน้าที่ในการประเมินสถานศึกษาที่รับการประเมินคุณภาพภายนอกทั่วประเทศ ควรให้ความสำคัญกับรูปแบบการประเมิน โดยระบบการประเมินคุณภาพการศึกษาที่ดีนั้นต้องเป็นระบบที่บูรณาการทุกภาคส่วน ทุกฝ่ายมีบทบาทร่วมกัน ไม่ว่าจะเป็น หน่วยงานภาครัฐ ทีมผู้บริหารโรงเรียน อาจารย์ นักเรียน ผู้ปกครอง ชุมชน และผู้ประกอบการ

ซึ่งแนวทางการดำเนินการควรเน้นการประเมินเพื่อการเรียนรู้มากกว่าการประเมินเพื่อกำกับ นั่นหมายความว่าการประเมินต้องเป็นการรับข้อเสนอแนะและนำข้อเสนอแนะเหล่านั้นมาพัฒนาต่อ เพื่อยกระดับมาตรฐานและลดช่องว่างด้านคุณภาพการศึกษา หากจะวิเคราะห์ระบบการศึกษาในต่างประเทศ อ้างอิงจากหนังสือ การศึกษาคุณภาพสูงระดับโลกที่ยกตัวอย่างระบบการศึกษาของ 5 ประเทศ ได้แก่ สิงคโปร์ แคนาดา ฟินแลนด์ เซี่ยงไฮ้ (จีน) และออสเตรเลีย ซึ่งมีวิธีดำเนินการแตกต่างกันไปตามบริบทของแต่ละประเทศ แต่ทั้ง 5 ประเทศมีรูปแบบการศึกษาภายใต้เป้าหมายเดียวกัน นั่นคือ 1. การสร้างความเท่าเทียมทางการศึกษา และ 2. พัฒนาทักษะเพื่อการดำรงชีวิตในอนาคต

สำหรับประเทศสิงคโปร์ เน้นระบบการศึกษาคุณภาพสูง โดยระบบการศึกษาของสิงคโปร์ถูกออกแบบใหม่อยู่เสมอเพื่อใช้เป็นเครื่องมือในการพัฒนาสังคม ซึ่งปัจจุบันอยู่ในยุคที่ 3 เน้นความรู้ทั่วโลก เน้นนวัตกรรม เน้นการสร้างสรรค์และการวิจัย ขณะที่ประเทศแคนาดา ประชากรส่วนใหญ่อาศัยอยู่ในชนบท ดังนั้นสิ่งที่แคนาดาพยายามทำคือ ไม่ว่าอยู่ที่ไหนทุกคนจะต้องได้รับการศึกษาคุณภาพสูง ความโดดเด่นของแคนาดาคือ ครูเป็นผู้กำหนดคุณภาพการศึกษาและแผนพัฒนาด้วยตนเอง เพื่อทำหน้าที่พัฒนาคุณภาพการศึกษาและพัฒนาหลักสูตรเอง เรียกได้ว่าเป็นการมอบอำนาจให้แก่ครูและโรงเรียนในการดำเนินการ

ประเทศฟินแลนด์ พัฒนาจากประเทศเกษตรกรรมที่การศึกษาค่อนข้างล้าหลัง ใช้เวลา 30 ปี พลิกสู่ประเทศที่มีการศึกษาคุณภาพสูงระดับชั้นนำของโลก มีแนวทางในการออกแบบการศึกษาเพื่อเป้าหมายในการพัฒนาประเทศ เช่นเดียวกับประเทศสิงคโปร์ โดยภาครัฐได้กำหนดการศึกษาภาคบังคับ 9 ปี ให้แก่เด็กทุกคน ไม่จำกัดฐานะ อาชีพ และที่อยู่อาศัย โรงเรียนสำหรับการศึกษานี้เรียกว่า Common School ศูนย์กลางของการพัฒนาระบบการศึกษาคือโรงเรียน และครูคือหัวใจของคุณภาพการศึกษา ภายใต้หลักสูตรที่เปิดกว้างและยืดหยุ่น ADVERTISEMENT

สาธารณรัฐประชาชนจีน จีนพลิกฟื้นระบบการศึกษาที่ถูกทำลาย สู่การเป็นประเทศที่มีคุณภาพทางการศึกษาอันดับหนึ่งของโลกภายในระยะเวลา 20 ปี โดยการมุ่งปฏิรูปเพื่อสร้างพลเมืองยุคใหม่ ซึ่งหัวใจสำคัญไม่ใช่หลักการหรือความรู้ แต่เป็นการประยุกต์หลักการหรือความรู้โดยเป้าหมายคือการเรียนรู้ของนักเรียน จัดตั้งโรงเรียนนำร่อง โดยมีการกระจายครูที่สอนเก่งไปทั่วมณฑล มีการทำงานเป็นทีมร่วมกันสังเกตพฤติกรรมเด็ก ปฏิกิริยาที่มีต่อการสอน และนำผลมาปรับปรุงการเรียนการสอนให้ดีขึ้น

ประเทศออสเตรเลีย เนื่องจากเป็นประเทศที่มีพื้นที่กว้างใหญ่ มีเด็กที่อยู่ห่างไกลจึงมีการใช้เทคโนโลยีเข้ามาช่วยในการศึกษาเป็นอย่างมาก โดยส่วนใหญ่ใช้ระบบเทเลคอนเฟอร์เรนจากที่ห่างไกลเข้ามาเรียนเป็นรูปแบบของลักษณะการเรียนทางไกล และสิ่งที่เป็นความท้าทายคือโรงเรียนมีความแตกต่างและมีความหลากหลาย ดังนั้นนโยบายภาครัฐจึงมุ่งให้ความช่วยเหลือโรงเรียนที่อ่อนแอเป็นพิเศษ และเปลี่ยนหลักสูตรการผลิตครูและพัฒนาครูประจำการให้ตอบสนองกับหลักสูตรใหม่

“หัวใจสำคัญในการขับเคลื่อนการศึกษาคุณภาพสูง เน้นการส่งเสริมการเรียนรู้ตลอดชีวิตทั้งในและนอกห้องเรียนเพื่อพัฒนาเยาวชนไปสู่การเป็นพลเมืองของโลก วงการการศึกษาควรตระหนักถึงการเปลี่ยนแปลงที่รวดเร็วและพลิกผันของโลกและสังคม เพื่อรับการเปลี่ยนแปลงอย่างเท่าทันและสามารถจัดการกับระบบการศึกษาในอนาคตได้” ศ.นพ.วิจารณ์ กล่าว

สปสช.สนับสนุน 'คลินิกพยาบาลฯ อบอุ่น' ให้บริการสุขภาพปฐมภูมิชุมชน ทั่วไทย 241 แห่ง

นพ.จเด็จ ธรรมธัชอารี เลขาธิการสำนักงานหลักประกันสุขภาพแห่งชาติ (สปสช.) กล่าวว่า คลินิกการพยาบาลและการผดุงครรภ์ได้ร่วมเป็นหน่วยบริการที่รับการส่งต่อเฉพาะด้านการพยาบาลและการผดุงครรภ์ "คลินิกพยาบาลชุมชนอบอุ่น" ในระบบหลักประกันสุขภาพแห่งชาติ หรือ บัตรทอง 30 บาท มาตั้งแต่ปี 2563 เพื่อร่วมให้บริการตามนโยบาย "นวัตกรรมบริการสารณสุขวิถีใหม่" (UC New Normal) ดูแลประชาชนให้เข้าถึงบริการปฐมภูมิและบริการสร้างสุขภาพป้องกันโรคที่มีคุณภาพและมาตรฐานตามความจำเป็น ได้อย่างครอบคลุมและสะดวกเพิ่มขึ้น ทั้งเป็นการขยายหน่วยบริการในเครือข่ายปฐมภูมิ ลดระยะเวลารอคอยการรับบริการ และลดความแออัดในหน่วยบริการ

ทั้งนี้ จากปี 2563 ที่ได้นำร่องบริการคลินิกการพยาบาลฯ จำนวน 6 แห่ง ต่อมาในปี 2564 นำร่องเพิ่มเติมเป็น 28 แห่ง และในปี 2565 ได้ขยายการบริการไปทั่วประเทศ โดยมีคลินิกการพยาบาลฯ สมัครเข้าร่วม 93 แห่ง และขณะนี้ปี 2566 มีคลินิกการพยาบาลและการผดุงครรภ์ทั่วประเทศร่วมเป็น "คลินิกพยาบาลชุมชนอบอุ่น" แล้วจำนวน 241 แห่ง

ในจำนวนนี้ มีคลินิกการพยาบาลฯ ที่เป็นสถาบันการศึกษาพยาบาลเข้าร่วม 2 แห่ง คือ 1. คลินิกการพยาบาลและการผดุงครรภ์ วิทยาลัยพยาบาลศาสตร์อัครราชกุมารี ราชวิทยาลัยจุฬาภรณ์ เปิดให้บริการเมื่อวันที่ 1 กรกฎาคม 2564 และ 2. คลินิกการพยาบาลและการผดุงครรภ์ คณะพยาบาลศาสตร์ มหาวิทยาลัยมหิดล เปิดให้บริการเมื่อวันที่ 21 กันยายน 2565

นอกจากเป็นสถานที่ฝึกภาคปฏิบัติที่บูรณาการทั้งการให้บริการ ความรู้ การจัดการดูแลสุขภาพที่เชื่อมโยงชุมชนในพื้นที่หน่วยงานภาครัฐแล้ว นักศึกษาพยาบาลยังเรียนรู้บทบาทของผู้ประกอบวิชาชีพ ผู้ประกอบการทางการพยาบาลในคลินิก ขณะเดียวกันเป็นพื้นที่ให้อาจารย์พยาบาลได้นำความรู้ ความเชี่ยวชาญมาให้บริการประชาชน เป็นการสร้างชุมชนแห่งการเรียนรู้ร่วมกัน และโดยความร่วมมือของสถาบันพระบรมราชชนก กระทรวงสาธารณสุข ขณะนี้มีสถาบันการศึกษาพยาบาลที่สนใจเข้าร่วมเป็นคลินิกพยาบาลชุมชนอบอุ่นของ สปสช. เพิ่มเติมอยู่ระหว่างดำเนินการ

> ***"สำหรับการให้บริการโดยคลินิกพยาบาลชุมชนอบอุ่นนั้น เป็นการให้บริการสาธารณสุขระดับปฐมภูมิ ครอบคลุมทั้งบริการสร้างเสริมสุขภาพและป้องกันโรค 7 รายการ"***

นพ.จเด็จ กล่าวต่อว่า สำหรับการให้บริการโดยคลินิกพยาบาลชุมชนอบอุ่นนั้น เป็นการให้บริการสาธารณสุขระดับปฐมภูมิ ครอบคลุมทั้งบริการสร้างเสริมสุขภาพและป้องกันโรค 7 รายการ ได้แก่ บริการฝากครรภ์ในกรณีแพทย์วินิจฉัยแล้วไม่ใช่ครรภ์เสี่ยง บริการจ่ายยาเม็ดคุมกำเนิด บริการถุงยางอนามัย บริการทดสอบการตั้งครรภ์ บริการตรวจหลังคลอด บริการยาเสริมธาตุเหล็กและกรดโฟลิก (ยาเม็ดรวม Ferrofolic หรือที่เทียบเท่า) และบริการคัดกรองและประเมินปัจจัยเสี่ยงต่อสุขภาพกายหรือสุขภาพจิต

นอกจากนี้ ยังให้บริการผู้ป่วยนอก 4 ราย ดังนี้

1. การบริการยาตามแผนการรักษาของหน่วยบริการประจำ หรือ หน่วยบริการที่รับการส่งต่อ

2. การบริการพยาบาลพื้นฐาน ได้แก่ บริการทำแผลชนิดต่างๆ ทั้งแผลแห้ง แผลเย็บ แผลเปิด แผลติดเชื้อ และแผลขนาดใหญ่ การใส่สายยางให้อาหาร และการให้สายสวนปัสสาวะ รวมถึงบริการเช็ดตา ล้างตา และล้างจมูก

3. การบริการดูแลสุขภาพผู้ป่วยที่บ้าน ในกลุ่มผู้ป่วยที่มีความจำเป็นต้องได้รับบริการที่บ้าน 3 กลุ่ม ได้แก่ กลุ่มผู้ป่วยที่สามารถรักษาให้หายขาดได้ เช่น หญิงตั้งครรภ์ที่มีภาวะเสี่ยง หญิงหลังคลอดที่มีภาวะ แทรกซ้อน มารดาหลังคลอดส่งเสริมการเลี้ยงลูกด้วยนมแม่ เยี่ยมไม่เกิน 4 ครั้งต่อคนต่อปี กลุ่มผู้ป่วยโรคเรื้อรังที่ไม่สามารถควบคุมอาการได้ เช่น ผู้ป่วยเบาหวานที่ควบคุมน้ำตาลไม่ได้ มีปัญหาในการปฏิบัติตน เยี่ยมไม่เกิน

6 ครั้งต่อคนต่อปี และกลุ่มผู้ป่วยโรคเรื้อรังและมีการไร้ความสามารถเล็กน้อย ได้แก่ ผู้ที่มีปัญหาในการทำกิจวัตรประจำวัน ต้องพึ่งอุปกรณ์ทางการแพทย์ เช่น ผู้ป่วยที่ใส่สายยางให้อาหาร หรือสายสวนปัสสาวะ หรือล้างไตทางช่องท้อง เยี่ยมไม่เกิน 8 ครั้งต่อคนต่อปี

4. การตรวจรักษาโรคเบื้องต้น

นพ.จเด็จ กล่าวว่า ในช่วง 3 ปีที่ผ่านมา คลินิกการพยาบาลชุมชนอบอุ่นได้รับการตอบรับจากประชาชนเข้ารับบริการเพิ่มขึ้นอย่างต่อเนื่อง จากข้อมูลปี 2566 ที่ผ่านมา มีประชาชนเข้ารับบริการถึงจำนวน 51,677 คน 140,695 ครั้ง และมีแนวโน้มการรับบริการที่เพิ่มมากขึ้น เนื่องด้วยคลินิกการพยาบาลชุมชนอบอุ่นตั้งอยู่ในชุมชน จึงเป็นอีกหนึ่งทางเลือกที่ใกล้บ้าน ใกล้ใจของประชาชนในพื้นที่ สะดวกในการเข้ารับบริการ ไม่ต้องรอคิวนาน ทั้งยังลดค่าใช้จ่ายในการเดินทาง

ทั้งนี้ สปสช.พร้อมสนับสนุนการดำเนินงานของคลินิการพยาบาลชุมชนอบอุ่น เพื่อเป็นช่องทางที่ทำให้ประชาชนเข้าถึงสิทธิและบริการในระบบบัตรทอง 30 บาทเพิ่มขึ้น รองรับการเข้าสู่สังคมผู้สูงอายุในการดูแลผู้ป่วยโรคเรื้อรัง ติดบ้านและติดเตียง ขณะเดียวกันยังเป็นการพัฒนาระบบบริการปฐมภูมิของประเทศตามรัฐธรรมนูญ

อว.ดันมหาวิทยาลัย (ไทย-ไต้หวัน) ร่วมผลิตนักเซมิคอนดักเตอร์อาชีพ

ดร.เอนก เหล่าธรรมทัศน์ รมว.การอุดมศึกษา วิทยาศาสตร์ วิจัยและนวัตกรรม (อว.) เปิดเผยว่า ปัจจุบัน เซมิคอนดักเตอร์ (Semiconductor) เป็นองค์ประกอบที่สำคัญในอุปกรณ์อิเล็กทรอนิกส์สมัยใหม่ ที่ใช้แพร่หลายในชีวิตประจำวัน เช่น สมาร์ทโฟน แทบเล็ต ยานยนต์สมัยใหม่ รวมถึงอุปกรณ์อัจฉริยะต่างๆ ที่ต้องอาศัย AI คาดว่าความต้องการเซมิคอนดักเตอร์ จะเพิ่มมากขึ้นเรื่อยๆ ประเทศต่างๆ ก็เข้ามาแข่งขันในการลงทุนด้านการผลิตเซมิคอนดักเตอร์ ไม่ว่าจะเป็น สหรัฐฯ ประเทศในยุโรป จีน เกาหลีใต้ ขณะที่ประเทศไทย ก็มีการลงทุนด้านเซมิคอนดักเตอร์ แต่โดยส่วนใหญ่จะอยู่ในส่วนการประกอบและทดสอบ (assembly and testing) และเริ่มมีในส่วนของการออกแบบ (IC Design) บ้าง แต่ยังขาดในส่วนการผลิต ซึ่งเป็นส่วนสำคัญในห่วงโซ่อุปทานของเซมิคอนดักเตอร์

รมว.อว. กล่าวต่อว่า อย่างไรก็ตาม ปัญหาสำคัญของการลงทุนในอุตสาหกรรมการผลิตเซมิคอนดักเตอร์ คือการลงทุนค่อนข้างสูงและความต้องการกำลังคนที่มีทักษะสูงค่อนข้างมาก สำหรับประเทศไทย หากจะให้เกิดการลงทุนในอุตสาหกรรมนี้ จำเป็นอย่างยิ่งที่ต้องมีการพัฒนากำลังคนในด้านนี้ที่มีคุณภาพให้มีปริมาณมากพอ เพื่อสร้างความมั่นใจในการลงทุน ทั้งการดึงดูดการลงทุนจากนอกประเทศและสร้างการลงทุนในประเทศ ตนจึงสั่งการให้มีการแสวงหาความร่วมมือกับมหาวิทยาลัยในต่างประเทศ และภาคอุตสาหกรรมเซมิคอนดักเตอร์ชั้นนำทั้งในและนอกประเทศ เพื่อให้เกิดการผลิตกำลังคนด้านนี้ให้รวดเร็วและมีปริมาณมากพอ

ด้าน **ศ.ดร.ศุภชัย ปทุมนากุล** รองปลัด อว. กล่าวว่า ขณะนี้ มีมหาวิทยาลัยไทย 9 แห่ง ประกอบด้วย จุฬาลงกรณ์มหาวิทยาลัย ม.เกษตรศาสตร์ ม.เชียงใหม่ ม.ขอนแก่น ม.สงขลานครินทร์ ม.เทคโนโลยีพระจอมเกล้าธนบุรี ม.เทคโนโลยีพระจอมเกล้าพระนครเหนือ สถาบันเทคโนโลยีพระจอมเกล้าเจ้าคุณทหารลาดกระบัง ม.เทคโนโลยีราชมงคลธัญบุรี ให้ความสนใจในการทำหลักสูตรในการผลิตกำลังคนด้านเซมิคอนดักเตอร์โดยได้มีการร่วมหารือกับมหาวิทยาลัยชั้นนำ 6 แห่งของไต้หวัน ที่มีการเรียนการสอนและทำวิจัยร่วมกับภาคเอกชน ในด้านเซมิคอนดักเตอร์รวมทั้ง Taiwan Semiconductor Manufacturing Company หรือ TSMC บริษัทผลิตเซมิคอนดักเตอร์ที่ใหญ่ที่สุดในโลก เพื่อร่วมมือกัน จะมีทั้งการผลิตกำลังคนและงานวิจัย ซึ่งในการผลิตกำลังคนจะมีการจัดทำหลักสูตรในระดับ ปริญญาตรี ปริญญาโท ด้าน Semiconductor ร่วมกัน

โดยมหาวิทยาลัยไทยจะใช้วิธีการ Higher Education Sandbox ในการพัฒนาหลักสูตรที่ไม่ต้องเป็นไปตามมาตรฐานอุดมศึกษา เพื่อให้เกิดความยืดหยุ่นในการผลิตบัณฑิตให้ตอบสนองต่อการผลิตคนที่มีคุณภาพ ที่มีปริมาณมากและรวดเร็ว โดยตั้งเป้าให้มีนักศึกษาที่มีศักยภาพสูงในโปรแกรมไม่น้อยกว่า 200 คน/ปี ในสาขาที่เกี่ยวเนื่อง เช่น ด้านเครื่องมือ ด้านวัสดุ ด้านการออกแบบ IC ด้านกระบวนการผลิต ด้านการทดสอบและแพ็กกิ้ง เป็นเวลาอย่างน้อย 5 ปีต่อเนื่อง

นอกจากหลักสูตรในระดับปริญญาแล้ว มหาวิทยาลัยไต้หวันบางแห่งจะช่วยในการดำเนินการจัดฝึกอบรมระยะสั้นให้แก่บุคลากรและนักศึกษาของมหาวิทยาลัยไทย เพื่อเพิ่มพูนทักษะในด้านอุตสาหกรรมเซมิคอนดักเตอร์ การส่งเสริมให้นักศึกษาไทยได้มีโอกาสในการฝึกปฏิบัติงานใน บริษัท Semiconductor ชั้นนำของโลกที่ไต้หวัน รวมถึงส่งเสริมให้นักวิจัยไทยได้ทำวิจัยร่วมกับนักวิจัยของไต้หวันทางด้าน Semiconductor เพื่อให้เกิดความเข้มแข็งในการวิจัยและพัฒนาในด้านนี้ด้วย ทั้งนี้ เชื่อว่าจะสร้างความพร้อมให้กับประเทศไทยในการดึงดูดการลงทุนในอุตสาหกรรมเซมิคอนดักเตอร์ที่เป็นอุตสาหกรรมขั้นสูง และมีความสำคัญในปัจจุบันและอนาคต

เครือข่ายยาสูบร่วมต้านบุหรี่ไฟฟ้า ห้ามนำเข้า-ขาย/บรรจุในตำราเรียน

ศ.พญ.สมศรี เผ่าสวัสดิ์ ประธานสมาพันธ์เครือข่ายแห่งชาติเพื่อสังคมไทยปลอดบุหรี่ กล่าวในพิธีปิดการประชุมวิชาการบุหรี่กับสุขภาพแห่งชาติ ครั้งที่ 21 ว่า เครือข่ายควบคุมยาสูบทั่วประเทศ ตระหนักตรงกันว่า บุหรี่ไฟฟ้าเป็นอันตรายต่อร่างกาย มีนิโคติน สารพิษต่างๆ เทียบเท่ากับหรือมากกกว่าบุหรี่ปกติ ส่งผลกระทบต่อทุกระบบของร่างกายทั้งระยะสั้นและระยะยาว ทั้งผู้สูบและผู้อยู่ใกล้ชิด โดยเฉพาะทำลายสมองและระบบประสาทของเยาวชน ด้วยรูปลักษณ์และสารปรุงแต่งกลิ่นรสของบุหรี่ไฟฟ้า สร้างความยั่วยวนใจให้วัยรุ่นหันมาทดลองสูบบุหรี่ไฟฟ้า จนเกิดการระบาดอย่างกว้างขวางในกลุ่มเยาวชน ทั้งนี้ จากบทเรียนและประสบการณ์ของประเทศต่างๆ พบว่ายังไม่มีมาตรการที่มีประสิทธิภาพในการปกป้องเด็กและเยาวชนไม่ให้เข้าถึง และริลองเสพบุหรี่ไฟฟ้าได้ ดังนั้นประเทศไทยต้องไม่สนับสนุนบุหรี่ไฟฟ้า โดยห้ามนำเข้าและห้ามขายบุหรี่ไฟฟ้า

"เสรีภาพของเด็กและเยาวชนเป็นหลักการที่สำคัญ แต่ไม่ควรถูกบริษัทผู้ผลิตบุหรี่ไฟฟ้า นำมาบิดเบือนหลอกล่อโดยการตลาดล่าเหยื่อให้เสพติดเป็นนักสูบหน้าใหม่ ที่สำคัญ ยังไม่มีหลักฐานงานวิจัยยืนยันว่าบุหรี่ไฟฟ้าช่วยเลิกนิโคติน แถมยังเป็นจุดเริ่มต้นในการเสพติดบุหรี่มวนหรือสารเสพติดประเภทอื่นในเด็กและเยาวชนต่อเนื่องตลอดชีวิต"

ศ.พญ.สมศรี กล่าวต่อว่า เครือข่ายควบคุมยาสูบทั่วประเทศเห็นตรงกันว่า การแก้ปัญหายาสูบไม่สามารถทำสำเร็จได้โดยบุคคลใดบุคคลหนึ่ง หรือองค์กรใดองค์กรหนึ่ง ดังนั้น จึงขอประกาศ "ปฏิญญา คนไทยไม่เอาบุหรี่ไฟฟ้า" ร่วมกัน ใน 2 ประเด็น คือ 1. สนับสนุนให้คงกฎหมายห้ามนำเข้าและห้ามขายบุหรี่ไฟฟ้า ขอให้ภาคการเมือง อุตสาหกรรม และพาณิชย์ ให้ความสำคัญการคุ้มครองสุขภาพเยาวชนอนาคตของชาติจากบุหรี่ไฟฟ้า มากกว่าผลกำไรและภาษี และบังคับใช้กฎหมายอย่างเคร่งครัด ไม่เรียกรับผลประโยชน์ โดยเข้าร่วมลงนามในพิธีสารว่าด้วยการขจัดการการค้าผลิตภัณฑ์ยาสูบผิดกฎหมาย ขององค์การอนามัยโลก 2. ส่งเสริมให้การไม่สูบบุหรี่และบุหรี่ไฟฟ้าเป็นค่านิยมดูแลสุขภาพตนเองและผู้อื่น โดยเร่งรณรงค์ให้ประชาชนโดยเฉพาะเด็กและเยาวชน รู้เท่าทันพิษภัยของบุหรี่ไฟฟ้า ผ่านทั้งระบบการศึกษา สนับสนุนให้บรรจุเป็นหลักสูตรการเรียนตั้งแต่ระดับประถมศึกษาจนถึงอุดมศึกษา และช่องทางอื่นๆ เช่น สื่อออนไลน์ ทั้งนี้ เพื่อสุขภาวะของประชาชนไทยทุกเพศ ทุกวัย อย่างทั่วถึง

รายงานพิเศษ

สสส.ปลื้มงาน "ยินดีจ๊ัดนัก รวมพลังสานสุข" ชูสื่อวิทยุ-พลังผ้าเหลือง ปลุกสุขภาวะน่าน

เมื่อเร็วๆ นี้ ทางคณะกรรมการบริหารแผนคณะที่ 8 สำนักงานกองทุนสนับสนุนการสร้างเสริมสุขภาพ (สสส.) พร้อมด้วยคณะผู้บริหาร สสส. และสื่อมวลชน ลงพื้นที่แลกเปลี่ยนเรียนรู้ดูงาน "ยินดีจ๊ัดนัก รวมพลังสานสุข" 2 พื้นที่ที่มีผลลัพธ์เชิงรูปธรรม ภายใต้การสนับสนุนของ สสส. โดย มี **ดร.จิรพร วิทยศักดิ์พันธุ์** ประธานคณะกรรมการบริหารแผนคณะที่ 8 สสส. กล่าวว่า สสส.มุ่งพัฒนาพลเมืองในด้านทักษะเท่าทันสื่อ สารสนเทศ และดิจิทัล (Media Information Digital Literacy : MIDL) และความรอบรู้ด้านสุขภาพ (Health Literacy) เพื่อลดความเหลื่อมล้ำในการเข้าถึงองค์ความรู้สุขภาวะ และเพิ่มโอกาสในการเรียนรู้ทักษะการใช้สื่อ เพื่อพัฒนาสู่การเป็นผู้นำการเปลี่ยนแปลง สร้างแรงบันดาลใจและทัศนคติในการปรับเปลี่ยนสู่พฤติกรรมสุขภาวะ

ดร.จิรพร วิทยศักดิ์พันธุ์ กล่าวว่า จ.น่าน เป็น 1 ใน 36 พื้นที่นำร่อง จากทั่วทุกภูมิภาค ที่ดำเนินโครงการเยาวชนพลเมืองรู้เท่าทันสื่อฯ สำหรับ "โครงการสามเณรน่านร่วมออกแบบเมืองสำหรับทุกคน" เป็นโครงการที่ดำเนินการโดยกลุ่มสามเณร จำนวน 180 รูป ร่วมกันใช้ทักษะเท่าทันสื่อ เพื่อสร้างสังคมสุขภาวะ ผ่านกระบวนการพัฒนาทักษะความสามารถในการเข้าถึง เข้าใจ และคิดวิเคราะห์ สร้างสรรค์ และใช้เทคโนโลยีดิจิทัลอย่างรู้เท่าทันตนเอง เท่าทันสังคม และเท่าทันสื่อ กระบวนการเริ่มจากการสำรวจชุมชนเพื่อให้เข้าใจปัญหาและต้นทุน หาแนวทางแก้ปัญหาและออกแบบกิจกรรมและการสื่อสารโดยใช้สื่อวิถีวัฒนธรรมของชุมชนมาสื่อสาร นำไปสู่บทบาทของการเป็นนักสื่อสารสุขภาวะที่เท่าทันสื่อ ที่มีความเข้าใจและเห็นคุณค่าของอัตลักษณ์ที่หลากหลายในชุมชน

"การลงพื้นที่แลกเปลี่ยนเรียนรู้ดูงาน "ยินดีจ๊ัดนัก รวมพลังสานสุข" ครั้งนี้ ถือเป็นการตอกย้ำความเข้มแข็งของภาคีเครือข่าย จ.น่าน ที่สะท้อนผลสำเร็จของผลงานอย่างเป็นรูปธรรม สร้างโอกาสและทางเลือกให้คนในชุมชนสามารถเข้าถึงสื่อและองค์ความรู้ที่ปลอดภัย สร้างสรรค์ และช่วยลดความเหลื่อมล้ำในการเข้าถึงข้อมูลและองค์ความรู้สุขภาพอย่างยั่งยืน" ดร.จิรพร กล่าว

นางปิยะฉัตร พูลทรัพย์ ผู้รับผิดชอบโครงการนักสื่อเสียงสร้างคนไทยหัวใจฟู สสส. หนึ่งในนักสื่อเสียงสุขภาวะประจำสถานีวิทยุเสียงใสเรดิโอ FM 100.75 MHz จ.น่าน กล่าวว่า เครือข่ายนักสื่อเสียงสร้างคนไทยหัวใจฟู มีการผลิตสื่อเสียงสุขภาวะและเผยแพร่ผ่าน 66 สถานีวิทยุ ครอบคลุม 10 จังหวัดทั่วทุกภูมิภาค จากข้อมูลสถานการณ์ปัญหาสุขภาพคนในชุมชน สำรวจโดยนักสื่อเสียงสุขภาวะสร้างคนไทยหัวใจฟู ปี 2565 ประชาชนใน จ.น่าน เป็นกลุ่มเสี่ยงโรคไม่ติดต่อ (NCDs) ถึง 50% อาทิ ความดันโลหิตสูง เบาหวาน ที่สำคัญยังพบว่า มีการแชร์ข่าวปลอม ส่งต่อโฆษณาสินค้าสุขภาพที่เกินจริง ที่ก่อให้เกิดความเสียหายทั้งชีวิตและทรัพย์สิน

ทำให้การออกแบบการสื่อสารของนักสื่อเสียงสุขภาวะมุ่งเน้น 5 เรื่องหลัก 1. ส่งเสริมกลุ่มเสี่ยงโรคไม่ติดต่อ ให้ตระหนักถึงการออกกำลังกาย 2. ลดพฤติกรรมกิน หวาน มัน เค็ม 3. ทุกช่วงวัยควรมีกิจกรรมทางกายที่เพียงพอ 4. รู้เท่าทันสื่อ 5. อันตรายของฝุ่น PM 2.5 ทั้งนี้ เริ่มดำเนินการใน 3 พื้นที่ คือ ต.ท่าวังผา ต.ป่าคา และ ต.จอมพระ โดยได้จัดกิจกรรมให้ความรู้เรื่องโรคไม่ติดต่อเรื้อรัง กิจกรรมการเต้นออกกำลังกาย กิจกรรมรู้ทันสื่อ ลดข่าวลวง กิจกรรมประกวดภาพวาด เพื่อนำไปสู่การยกระดับนักสื่อเสียงสุขภาวะให้เป็นแกนนำสร้างเสริมสุขภาวะชุมชนแล้ว 110 คน

จากนั้น คณะกรรมการบริหารแผนคณะที่ 8 สสส. ลงพื้นที่แลกเปลี่ยนเรียนรู้โครงการ "สามเณรน่านร่วมออกแบบเมืองสำหรับทุกคน" ที่วัดหนองบัว ต.ป่าคา อ.ท่าวังผา จ.น่าน

น.ส.เข็มพร วิรุณราพันธ์ ผู้จัดการมูลนิธิส่งเสริมสื่อเด็กและเยาวชน (สสย.) กล่าวว่า โครงการนำแนวคิดเรื่องเมืองสำหรับทุกคน (Inclusive City) มาปรับใช้ในการดำเนินโครงการ โดยมีการดำเนินงานในโรงเรียนปริยัติธรรม 3 แห่ง ใน จ.น่าน ได้แก่ 1. โรงเรียนเชียงกลางปริยัติศึกษา อ.เชียงกลาง โดยร่วมกับ โรงพยาบาลสุขภาพตำบล อาสาสมัครสาธารณสุขหมู่บ้าน และจิตอาสา พัฒนากิจกรรม "สามเณร Care Giver ผู้ดูแลสุขภาพชุมชน" ดูแลผู้ป่วยติดเตียง สร้างสรรค์สื่อศิลปะ จัดทำการ์ด และตระกร้าเยี่ยมผู้ป่วย เกิดกองทุนผู้ป่วยติดเตียง และผู้ป่วยต่อเนื่องที่บ้านและผู้สูงอายุในชุมชน 2. โรงเรียนวัดดอนมงคล สันติสุขวิทยา อ.สันติสุข ร่วมกับภาคีฮักเมืองน่าน พัฒนากิจกรรม "ธรรมยาตรา ปลูกศรัทธาและรักษาสิ่งแวดล้อม" จัดพิธีบวชป่าร่วมกับชุมชน มีการสื่อสารผ่านข้อความบนผ้าบวชป่าที่ใช้สีผ้ามัดย้อมธรรมชาติ พิธีสืบชะตาแม่น้ำ การมัดไม้ไผ่เพื่อสร้างฝายชะลอน้ำ และ 3. โรงเรียนพระปริยัติธรรมวัดนิโครธาราม อ.ท่าวังผา ได้ร่วมกับกลุ่มวิสาหกิจชุมชน พัฒนากิจกรรม "หนองบัว-เมืองล้า แบรนด์ by สามเณร" ออกแบบตราสัญลักษณ์บนผลิตภัณฑ์ที่เคารพความหลากหลายของอัตลักษณ์ที่สืบสานมาจากไทลื้อเมืองล้า อาทิ คราฟท์โซดา (ลื้อซ่า) การทอผ้า เรือนไทลื้อ สร้างเศรษฐกิจบนฐานของชุมชน

ทั้งนี้ การดำเนินงานที่ผ่านมา กระตุ้นให้เกิดความตระหนักว่าเมืองเป็นของทุกคน ทำให้เกิดการสานพลังระหว่างภาคส่วนต่างๆ ในชุมชน อันจะนำไปสู่การพัฒนาชุมชน ให้เป็นเมืองสุขภาวะสำหรับทุกคน

ดร.จิรพร วิทยศักดิ์พันธุ์
ประธานคณะกรรมการบริหารแผนคณะที่ 8 สสส.

"คำว่านิเวศสื่อ จะมีองค์ประกอบเยอะ แต่เป็นการสร้างและร่วมมือกันในระดับท้องถิ่น สานพลังในชุมชนได้สำเร็จโดยไม่ต้องรอจากส่วนกลาง ดูตัวอย่างชัดเจน สื่อวิทยุท้องถิ่นที่จับมือกันจนกระจายไปสู่ทั่วภาคเหนือตอนบนหลายจังหวัด โดยใช้สื่อวิทยุที่หลายคนนึกไม่ถึงว่า จะล้มตายหายจากไปเรื่อยๆ แต่ฟื้นชีวิตโดยนำมาเป็นเครื่องมือในการรณรงค์เรื่องสุขภาวะให้กับคนในชุมชน เป็นระบบสื่อที่ส่งเสริมด้านความรู้เรื่องสุขภาพที่ใกล้ชิดชุมชนมากที่สุด นิเวศสื่อหนุนการดูแลตัวเอง เข้าถึงทั้งสุขภาพกายใจ และปัญญาอีกด้วย

ซึ่งเป็นเป้าหมายของคณะ 8 อย่าง ลงตัวมาก และขณะนี้กำลังออกดอกออกผล อย่างที่น่าน สถานีวิทยุเสียงใสเรดิโอ ทำหน้าที่ขับเคลื่อนในเรื่องสุขภาวะของคนในชุมชนเป็นอย่างดีและเป็นระบบ สอดคล้องกับสถานการณ์ เป็นการให้ความรู้และรณรงค์เชิงป้องกันได้อย่างดีมาก ในช่วงที่โรคโควิดระบาด สื่อวิทยุที่รวมตัวกันเป็นนักสื่อเสียงสุขภาวะออกอากาศในเรื่องนี้ อย่างเข้มข้นต่อเนื่อง ในลักษณะของการป้องกันตัวเอง ครอบครัว ชุมชน การสวมแมส การทิ้งแมสที่ใส่แล้ว และเรื่องต่างๆ ที่เกี่ยวข้อง ส่งผลให้คนในท้องถิ่นชุมชน ป้องกันตนเองได้รวดเร็วทันทีไม่ต้องรอจากทางราชการ เมื่อโควิดเบาลง เรื่องการดูแลเรื่องสุขภาวะของผู้สูงอายุ โดยเฉพาะโรคที่เรียกว่า NCD ได้แก่ เบาหวาน ความดัน หัวใจ ซึ่งมักจะเกิดและพบมากกับผู้สูงวัย ซึ่งได้ผลดีมาก เน้นการออกกำลังกายของผู้สูงอายุ

ที่สำคัญกว่านั้น กิจกรรมนี้ได้ขยายไปถึงเครือข่ายวิทยุในจังหวัดน่านเองกว่า10สถานี แล้วยังมีพันธมิตรอีก ไม่ว่า แพร่ พะเยา แม่ฮ่องสอน ส่วนเครือข่ายองค์กรที่ร่วมมือกันก็มากขึ้น อาทิ โรงพยาบาลน่าน โรงพยาบาลท่าวังผา มูลนิธิฮักเมืองน่าน ทราบว่าในปี 2567 ขับเคลื่อนกิจกรรมมากขึ้นเป็นทั้งออนกราวน์ และออนไลน์ เป้าหมาย 10 จังหวัดเลยทีเดียว และที่ออกผลสำคัญอีกอย่างคือ มีอาสาสมัครที่มาร่วมในกิจกรรมนี้มากกว่า 110 คน น่าชื่นชมอย่างยิ่ง

ส่วนในกิจกรรมรู้เท่าทันสื่อก็สำคัญในยุคปัจจุบัน จะให้เยาวชนได้มีทักษะและวิเคราะห์แยกแยะ และร่วมกันออกแบบในชุมชนที่เป็นผลบวก โดยมีการนำเยาวชนที่บวชเป็นสามเณร ซึ่งมีคุณสมบัติพิเศษเรียกว่าพลังผ้าเหลือง ที่หลายคนมองข้าม แต่ชุมชนที่นี่ได้ดึงพลังผ้าเหลืองมาช่วยเหลือชุมชนอีกด้วย มีกิจกรรมที่น่าชื่นชมหลายอย่าง อาทิ ปลูกดอกบัวให้เป็นหนอง ชงชาไทลื้อ จนไปถึงการพัฒนาน้ำคราฟท์โซดา (ลื้อซ่า) ซึ่งเป็นสินค้าของชุมชนที่สร้างรายได้ให้คนในชุมชนในอนาคตต่อไป"

สโมสรตำรวจ

#มือปราบจั่นเจา

พล.ต.อ.สุรเชษฐ์ หักพาล

พล.ต.ท.อาชยน ไกรทอง

พล.ต.ต.จรูญเกียรติ ปานแก้ว

พล.ต.ต.ธีรเดช ธรรมสุธีร์

คอลัมน์สโมสรตำรวจฉบับนี้ แวดวงสีกากี ถูกสังคมจับตา ภายหลัง **นายวิโรจน์ ลักขณาอดิศร** ว่าที่ ส.ส.บัญชีรายชื่อ พรรคก้าวไกล ออกมาเปิดโปงขบวนการสติกเกอร์ส่วยรถบรรทุก ทำเอา **พล.ต.ท.จิรภพ ภูริเดช** ผบช.ก. นั่งไม่ติดเก้าอี้ ก่อนตะหวัดปากกา ลงนามคำสั่งให้ **พล.ต.ต.เอกราช ลิ้มสังกาศ** ผู้การทางหลวง หรือ ผบก.ทล. ไปประจำศูนย์ปฏิบัติการกองบัญชาการตำรวจสอบสวนกลาง ☆☆☆ พร้อมส่งมือปราบทุจริต **"ผู้การเต่า" พล.ต.ต.จรูญเกียรติ ปานแก้ว** ผบก.ปปป. รักษาราชการแทน ผบก.ทล. อีกตำแหน่ง พร้อมทำทันที เริ่มลุยกวาดบ้าน สั่งยกเลิกการตั้งชุดเฉพาะกิจทั้งหมด เป็นการทำงานซ้ำซ้อน ก่อนเช็กบิล 40 ตำรวจทางหลวง ตั้งแต่ชั้นประทวนยันสัญญาบัตร หลังพบเอี่ยวส่วยสติกเกอร์ ☆☆☆ เซ็นย้ายขาด **พล.ต.ต.เสริมพันธุ์ ศิริคง** ผบก.ภ.จว.ภูเก็ต เด้ง 5 เสือโรงพักกระทู้ **พ.ต.อ.รุ่งฤทธิ์ รัตนภักดี** ผกก.สภ.กะทู้ **พ.ต.ท.เชาว์ ผอมนะ** รอง ผกก.ป. **พ.ต.ท.ชยพล ภูนฤมิต** รอง ผกก.สส. **พ.ต.ท.ณัฐวัฒน์ สุพรรณอาสน์** สวป. **พ.ต.ท.วิศนุ ปานช้าย** สว.สส. เช่นปมฝ่ายปกครองบุกทลายผับเถื่อน ฐานปล่อยให้เด็กเข้า-เปิดเกินเวลา ☆☆☆ **พล.ต.ต.อัฏธพร สงศ์ศิริปรีดา** ผบก.น. 1 สั่งย้าย **พ.ต.อ.จรินทร์ ลำลึก** ผกก.สน.มักกะสัน **พ.ต.ท.ปุญชรัสม์ โชติ** รอง ผกก.ดส. ภายหลัง **พ.ต.อ.ธีรศักดิ์ จันทราพิพัฒน์** ผกก.ดา.บชน. นำกำลังทลายผับหรู พบนักท่องเที่ยวชาวจีน และยาเสพติดเพียบ ☆☆☆ งานนี้ทำเอา **"บิ๊กต่อ" พล.ต.อ.ต่อศักดิ์ สุขวิมล** รอง ผบ.ตร. ถึงกับนั่งไม่ติด ลงมาจัดกาคเอง หลังมีกลุ่มคนปลอมไลน์แอบอ้าง สามารถช่วยเหลือ วิ่งเต้นล้มคดีตุ๋นชาวต่างชาติ แลกค่าดำเนินการ ☆☆☆ จะอยู่ในชุดไหนหากทำผิดกฎหมายก็ไม่เว้น **"บิ๊กจ๋อ" พล.ต.ต.ธีรเดช ธรรมสุธีร์** ผบก.สส.บช.น. นำทีมชุดสืบสวนนครบาลแกะรอยรวบคาชุดแม่ชี อดีตกรรมการบริษัท หลอกลงทุนบริหารเช่าพื้นที่บน Cloud Storage พบเหยื่อกว่าสามพันราย มูลค่าเสียหายกว่าพันล้านบาท ☆☆☆ **พล.ต.ท.ภาคภูมิ ภิภัทฒ์ สัจจพันธุ์** ผบช.สตม. นำทีม **พล.ต.ต.พันธนะ นุชนารถ** รอง ผบช.สตม. **พล.ต.ต.ธนิต ไทยวัชรามาศ** ผบก.สส.สตม. โชว์ผลงานรวบหนุ่มจีนเครือข่ายฟอกเงินของขบวนการแก๊ง call center มูลค่ากว่าสองพันล้าน ทลายขบวนการขนยานรกเข้าแดนโสมผ่านพัสดุ ☆☆☆ งานนี้ **"บิ๊กกอล์ฟ" พล.ต.ท.อาชยน ไกรทอง** โฆษกสำนักงานตำรวจแห่งชาติ ตั้งโต๊ะแจงปมเลื่อนยศ จาก ส.ต.ต.หญิง ใช้เวลา 4 ปี ติดยศ ร.ต.อ. หลังเข้าอบรมหลักสูตร กอส. ย้ำชัด เป็นไปตามกฎ ก.ตร. ว่าด้วยวิธีการแต่งตั้งยศ มีคุณวุฒิบรรจุปริญญาโท สามารถเลื่อนเป็น ร.ต.อ.ได้ภายใน 2 ปี ☆☆☆ ขอแสดงความยินดี **"บิ๊กโจ๊ก" พล.ต.อ.สุรเชษฐ์ หักพาล** รอง ผบ.ตร. คว้ารางวัลบุคคลต้นแบบ จากกระทรวงการพัฒนาสังคมฯ

ดาวเด่นโล่เงิน

สมชาย จรรยา...รายงาน

พล.ต.ท.อัคราเดช พิมลศรี

คอลัมน์ดาวเด่นโล่เงิน ฉบับนี้ เปิดตัว นายตำรวจมือปราบ ฉายา "นายพลขาลุย" พล.ต.ท.อัคราเดช พิมลศรี หรือ "บิ๊กอ้อ" เกิดวันที่ 18 ก.ย. 2508 เป็นชาวกรุงเทพมหานคร

☆ รับราชการ

รองสารวัตรฝ่ายสืบสวนสอบสวน สภ.บางละมุง จ.ชลบุรี ก่อนย้ายมาเป็นผู้บังคับกองร้อยที่ 4 โรงเรียนนายร้อยตำรวจ จากนั้นเป็น นว.สบ.2 ผบช.นรต. **พล.ต.ท.เขตต์ นิ่มสมบุญ** ผู้บัญชาการโรงเรียนนายร้อยตำรวจ (ยศและตำแหน่งขณะนั้น) นว.สบ. 2 ผู้ช่วยอธิบดีกรมตำรวจ, สว.กก.3 บก.ทท. (ตำรวจท่องเที่ยว จ.นครสวรรค์) รอง ผกก.2 บก.ป., รอง ผกก.ปพ.บก.ป. ก่อนขึ้นเป็น ผกก.3 บก.ป. ผกก.กิ่งอำเภอช้างกลาง จ.นครศรีธรรมราช, ผกก.ผอ.3 บก.อก บช.ก, ผกก.2 บก.ป รอง ผบก.รน., รอง ผบก.ป. ก่อนขึ้นเป็น ผบก.ป. รอง ผบช.ภาค 3 เลื่อนชั้นเป็น ผู้บัญชาการประจำ สำนักงานผู้บัญชาการตำรวจแห่งชาติ ทำหน้าที่ประสานงาน สำนักนายกรัฐมนตรี และกระทรวงมหาดไทย และดำรงตำแหน่งผู้บัญชาการตำรวจภูธรภาค 6 ในปัจจุบัน

☆ ประวัติการศึกษา

- โรงเรียนอัสสัมชัญ ศรีราชา รุ่น 3720
- นักเรียนเตรียมทหารรุ่นที่ 25
- นักเรียนนายร้อยตำรวจรุ่นที่ 41
- ศิลปศาสตรมหาบัณฑิต สถาบันบัณฑิตพัฒนบริหารศาสตร์ (NIDA)
- หลักสูตรการป้องกันราชอาณาจักร (วปอ.) รุ่นที่ 61 จากวิทยาลัยป้องกันราชอาณาจักร สถาบันวิชาการป้องกันประเทศ

☆ ผลงานที่ดังไปทั่วโลก

- ครั้งดำรงตำแหน่ง รอง ผบช.ภ.3 เมื่อวันที่ 8 ก.พ. 63 ได้รับมอบหมายให้เป็น ผบ.เหตุการณ์กรณีเกิดเหตุคนร้ายเป็นทหารใช้อาวุธปืนสงครามกราดยิงในห้าง Terminal 21 นครราชสีมา มีผู้เสียชีวิตเป็นจำนวนมาก กระทั่งสามารถวิสามัญฆาตกรรมคนร้ายได้ในที่สุด
- ได้รับ ฉายา "นายพลขาลุย" ประจำปี พ.ศ. 2563 จากผู้สื่อข่าวอาชญากรรม
- ได้รับรางวัล "คนดีศรีสองแคว" ปี 2564 และ ปี 2565 ด้านความมั่นคงของรัฐ จากสมาคมผู้เสียสละพิษณุโลก

Amazing Thailand Grand Sales 2023
ททท.ชวนนักช้อปล่าดีลเด็ด 6 จังหวัดท่องเที่ยว

ททท.เปิดโครงการ Amazing Thailand Grand Sale 2023 ชูคอนเซปต์ "Hunting Season" ตามล่าดีลสุดพิเศษจากพันธมิตรผู้ประกอบการ 6 จังหวัดท่องเที่ยวหลัก เพื่อกระตุ้นการเดินทางและการใช้จ่ายของนักท่องเที่ยว คาดปั๊มรายได้หมุนเวียนจากผู้เข้าร่วมกิจกรรมกว่า 200,000 คน กระจายรายได้ให้กับอุตสาหกรรมท่องเที่ยวไทย ไม่น้อยกว่า 75 ล้านบาท

นายยุทธศักดิ์ สุภสร ผู้ว่าการการท่องเที่ยวแห่งประเทศไทย (ททท.) กล่าวว่า โครงการ Amazing Thailand Grand Sale 2023 จัดขึ้นระหว่างวันที่ 15 มิถุนายน-15 สิงหาคม 2566 ภายใต้แนวคิด "Hunting Season" มอบความสุขและสร้างอิสระในการจับจ่ายในยุคหลังโควิดกับกิจกรรมล่าดีลเด็ดกว่า 10,000 รายการ จากผู้ประกอบการและร้านค้าเข้าร่วมโครงการกว่า 10,000 ร้านค้า จากเมืองท่องเที่ยวหลัก 6 จังหวัด ได้แก่ กรุงเทพมหานคร เชียงใหม่ ภูเก็ต อุดรธานี ชลบุรี (พัทยา) สงขลา (หาดใหญ่) เพื่อกระตุ้นการใช้จ่ายของนักท่องเที่ยว สร้างการเข้าถึงสินค้าและบริการด้านการท่องเที่ยวในราคาพิเศษ ตอกย้ำภาพลักษณ์ประเทศไทยให้เป็น 1 ใน 6 จุดหมายปลายทางของการช้อปปิง (Shopping Destination) ที่ทั่วโลกอยากมาเยือน

กลุ่มเป้าหมายหลักคือ นักท่องเที่ยวชาวต่างชาติกลุ่มตลาดระยะใกล้ จากภูมิภาคเอเชีย เช่น จีน ญี่ปุ่น ไต้หวัน เกาหลีใต้ สิงคโปร์ ฟิลิปปินส์ มาเลเซีย อินเดีย และนักท่องเที่ยวชาวไทย ซึ่งเป็นกลุ่มที่มีศักยภาพในการใช้จ่ายสูง โดย ททท. มุ่งเน้นให้ผู้ประกอบการนำเสนอสินค้าและบริการด้านการท่องเที่ยวที่มีคุณภาพ มีความหลากหลาย ตอบโจทย์กลุ่มเป้าหมาย และคุ้มค่า ควบคู่กับการส่งเสริม Soft Power เพื่อกระตุ้นการใช้จ่ายของนักท่องเที่ยวและส่งมอบประสบการณ์การท่องเที่ยวที่มีคุณค่าและความหมาย

ททท.เริ่มต้นสร้างบรรยากาศแห่งการใช้จ่ายด้วยกิจกรรม Shopping Challenge โดยเชิญ KOL Influencer จากภูมิภาคเอเชีย เช่น จีน เกาหลี ญี่ปุ่น ไต้หวัน ทั้งหมด 12 ทีม ร่วมแข่งขันช้อปปิงตามโจทย์ในห้างสรรพสินค้าที่ตั้งอยู่บริเวณแนวรถไฟฟ้า จำนวน 6 แห่ง โดยผู้ชนะเลิศ รับเงินรางวัล 20,000 บาท และ Voucher ที่พักมูลค่า 40,000 บาท อันดับที่ 2 รับเงินรางวัล 10,000 บาท และ Voucher ที่พักมูลค่า 20,000 บาท และ อันดับ 3 เงินรางวัล 5,000 บาท และ SPA Package มูลค่า 5,000 บาท รวมมูลค่าของรางวัลกว่า 100,000 บาท และ กิจกรรมล่าดีลเด็ดเพื่อรับรางวัลอีกมากมาย จากแคมเปญ 3 Get โดย "Get ที่ 1 Get สมบัติ" จากการซื้อสินค้าและบริการ มี 200 รางวัล มูลค่ารวมกว่า 2.5 ล้านบาท โดยผู้ที่สนใจสามารถลงทะเบียนร่วมสนุกผ่านช่องทาง Line official @thailandgrandsale โดยจะประกาศผลรางวัลทุกวันศุกร์

"Get ที่ 2 Get คราฟต์ไทย" สำหรับนักท่องเที่ยวต่างชาติ โดย ททท. ร่วมกับ Vat Refund แจกของที่ระลึกจาก 5 ชุมชน จำนวน 20,000 ชิ้น ซึ่งเป็นงานคราฟต์จาก 5 ชุมชน เช่น Griptok รูปแบบถาดอาหารไทยโบราณ ผ้าโพกผมมัดย้อมจากเปลือกโกโก้ไทยแห่งลุ่มน้ำปัว จ.น่าน พัดสานบ้านแพรก จ.พระนครศรีอยุธยา กระเป๋าย่ามช้างผ้าทอ สินค้าจากชุมชนแม่คำมี จ.แพร่ และกระเป๋ากระจูดย้อมสีจาก จ.พัทลุง เมื่อนักท่องเที่ยวซื้อสินค้าและบริการในร้านค้าที่รับ Vat Refund ณ ศูนย์การค้าที่เข้าร่วมโครงการฯ ทั้ง 6 จังหวัด ครบ 5,000 บาท และนำใบเสร็จไปรับของที่ระลึกได้ที่เคาน์เตอร์ Vat Refund ณ ท่าอากาศยาน ทั้ง 6 แห่ง ได้แก่ ท่าอากาศยานสุวรรณภูมิ ท่าอากาศยานดอนเมือง ท่าอากาศยานนานาชาติอู่ตะเภา ระยอง-พัทยา ท่าอากาศยานนานาชาติเชียงใหม่ ท่าอากาศยานนานาชาติภูเก็ต และท่าอากาศยานหาดใหญ่ "Get ที่ 3 Get อิ่มใจ" โดย ททท. ร่วมกับ Artstory By AutisticThai ธุรกิจเพื่อสังคมของกลุ่มเด็กพิเศษและบุคคลออทิสติก ร่วมกันรังสรรค์พรสวรรค์และจินตนาการผ่านภาพลายเส้น จัดทำกระเป๋าช้อปปิงลายหน้าเพื่อน (ลาย Signature) จำนวน 10,000 ใบ แจกนักท่องเที่ยวเมื่อซื้อสินค้าและบริการครบ 3,000 บาท นอกจากนี้ยังมีกิจกรรมส่งเสริมการขายร่วมกับพันธมิตรอื่นอีกมากมาย

DIGI C

ธวัชชัย สุขสีดา (อ.ดร.ดันรัก)
วิทยาการการตลาดดิจิทัล
tawatchai.suksida@gmail.com

สังคมปลอดภัย "รู้ทันโจร กู้ออนไลน์"

สวัสดีครับวันนี้อาจารย์อยากมาแนะนำให้ "รู้ทัน โจรกู้ออนไลน์" เนื่องจากสถานการณ์ปัจจุบันที่มิจฉาชีพออนไลน์ระบาดอย่างต่อเนื่อง ผ่านรูปแบบอุบายกลโกงต่างๆ มากมาย

การกู้เงินในยุคปัจจุบันทำได้ง่ายและรวดเร็วผ่านมือถือโดยไม่ต้องออกจากบ้านให้ยุ่งยาก แต่สิ่งที่ยากสำหรับผู้กู้คือ จะรู้ได้อย่างไรว่าใครคือผู้ให้กู้ที่ไม่คิดดอกเบี้ยหรือทวงถามหนี้โหด หรือไม่ใช่มิจฉาชีพที่จะมาหลอกเอาเงินเราไปอย่างเรื่องราวข้างต้น ยิ่งหากได้รับ "SMS" หรือมีคน "โทรศัพท์" หรือ "แอดไลน์" (add Line) มาแล้วอ้างว่าเป็นเจ้าหน้าที่ธนาคาร หรือหน่วยงานภาครัฐ หรือบริษัทที่จะให้เงินกู้หรือให้เงินช่วยเหลือ อย่ารีบกดลิงก์หรือกรอกข้อมูล ควรเช็กให้ชัวร์ก่อน จะได้ไม่ถูกเอาเปรียบหรือหลอกลวง โดยวิธีการดังนี้ครับ

1. ต้องแยกแยะผู้ให้เงินกู้ ว่าผู้ที่ให้กู้คือใคร เช่น เป็นผู้ให้กู้ในระบบ เป็นผู้ให้กู้นอกระบบ และเป็นมิจฉาชีพ ซึ่งให้ตั้งข้อสังเกตุว่า ถ้าผู้ให้กู้ในระบบหรือผู้ให้บริการที่ได้รับอนุญาต จะมีแอปให้เงินกู้เราเต็มจำนวน และอัตราดอกเบี้ยไม่เกินที่ทางการกำหนด ถ้าผู้ให้กู้นอกระบบในแอปมักให้เงินกู้ไม่เต็มจำนวน ต้องจ่ายค่าธรรมเนียมก่อน แต่เมื่อคืนเงินกู้ต้องจ่ายเต็มจำนวนบวกกับดอกเบี้ยหรือค่าปรับที่สูงเกินกว่ากฎหมายกำหนด หากจ่ายช้าจะถูกข่มขู่ หรือไปทวงกับบุคคลที่มีรายชื่ออยู่ในโทรศัพท์ของผู้กู้ ทำให้อับอาย เพราะผู้ให้กู้นอกระบบบางรายจะให้ผู้กู้ดาวน์โหลดแอปซึ่งให้คลิกอนุญาตเข้าถึงข้อมูลในโทรศัพท์มือถือ และถ้าเป็นพวกมิจฉาชีพจะใช้แอปเงินกู้ปลอม ที่ไม่ได้ให้เงินกู้และมีพฤติกรรมโดยจะใช้วิธีการต่างๆ เช่น โฆษณาบนเว็บไซต์ โซเชียลมีเดีย ส่ง SMS หรือแม้แต่โทรหาโดยตรง หากผู้ที่ได้รับการติดต่อสนใจ มิจฉาชีพก็จะส่ง SMS มาให้คลิกลิงก์เพื่อดาวน์โหลดแอป หรือให้แอดไลน์คุยกัน จากนั้นจะสอบถามข้อมูลส่วนตัว ให้ทำสัญญาเงินกู้ และขอเอกสาร เช่น สำเนาบัตรประชาชน ทะเบียนบ้าน สมุดบัญชีเงินฝาก คล้ายกับการขอกู้ที่ธนาคาร ทำให้เหยื่อเริ่มเชื่อใจ จากนั้นจะโน้มน้าวให้โอนเงินเป็นค่าค้ำประกัน โดยบอกว่าจะคืนให้พร้อมกับเงินกู้ หากหลงกลก็จะหลอกล่อให้โอนเพิ่มอีกเรื่อยๆ เช่น อ้างว่าโอนเงินไม่ได้เพราะเหยื่อกรอกเลขที่บัญชีผิด มีค่าใช้จ่ายในการแก้ไขเอกสารเพื่อปลดล็อก หรือต้องจ่ายค่าลัดคิว จึงจะได้เงินเร็วขึ้น หากเหยื่อเริ่มรู้ทันก็จะถูกบล็อก ทำให้ไม่สามารถติดต่อได้อีก

2. ถ้าไม่แน่ใจ อย่าเพิ่งคลิก หากลองแยกแยะแล้ว ยังไม่แน่ใจว่าจะใช่ผู้ให้กู้ในระบบหรือเปล่า ควรตรวจสอบให้แน่ใจก่อนใช้บริการ ดังนี้ 1) ตรวจสอบรายชื่อแอปและชื่อผู้ให้บริการ นำข้อมูลชื่อแอปและชื่อผู้ให้บริการไปเทียบกับรายชื่อผู้ให้บริการที่ได้รับอนุญาต โดยสามารถหาข้อมูลได้จากเว็บไซต์ธนาคารแห่งประเทศไทย ในหัวข้อ "เช็กแอปเงินกู้" ที่รวบรวมรายชื่อผู้ให้บริการที่ได้รับอนุญาตในส่วนที่ธนาคารแห่งประเทศไทยกำกับดูแล และยังมีลิงก์ไปยังเว็บไซต์กระทรวงการคลัง ซึ่งรวบรวมรายชื่อผู้ให้บริการสินเชื่อพิโกไฟแนนซ์ไว้ในที่เดียว 2) ติดต่อสอบถามตามที่อยู่ เบอร์โทรศัพท์ที่ได้จากข้อ 1) เพราะบางครั้งมิจฉาชีพหรือแอปเงินกู้นอกระบบจะตั้งชื่อแอปคล้ายคลึงกับผู้ให้บริการที่ได้รับอนุญาต หรือสวมรอยเป็นผู้ได้รับอนุญาต เราจึงควรสอบถามหรือหาข้อมูลด้วยตัวเองจากแหล่งข้อมูลที่น่าเชื่อถือ ว่าเป็นแอปของผู้ให้บริการจริงหรือไม่

3. เลือกแหล่งดาวน์โหลดแอปที่ปลอดภัย เชื่อถือได้ในการทำธุรกรรมทางการเงิน เพื่อป้องกันภัยจากมัลแวร์

4. ถ้าจำเป็นต้องกู้ออนไลน์อย่าลืมอ่านเงื่อนไขก่อนกู้ ไม่รีบกู้จนลืมดูรายละเอียดที่จำเป็น เช่น อัตราดอกเบี้ย ระยะเวลา และจำนวนเงินที่ต้องจ่ายคืน ที่สำคัญ ต้องคำนึงถึงความสามารถในการผ่อนชำระของเราโดยควรกู้เท่าที่จำเป็น และรวมภาระผ่อนชำระหนี้ทุกก้อนของเราต่อเดือนไม่ควรเกิน 1 ใน 3 ของรายได้ต่อเดือน เพื่อไม่เกินกว่าที่เราจ่ายคืนได้

ทั้งหมดที่กล่าวมานั้นเป็นการให้ความรู้ประชาชนในสังคมที่เราทุกคนต้องช่วยกันเพื่อความปลอดภัย ซึ่งในการปราบปรามและควบคุมดูแลเงินกู้นอกระบบและมิจฉาชีพเป็นเรื่องใหญ่ที่ต้องอาศัยความร่วมมือจากทุกภาคส่วนในการปิดช่องโหว่เพื่อป้องกันภัยการเงิน ขณะเดียวกันการป้องกันตนเองที่ดีที่สุด หากตกเป็นเหยื่อโอนเงินไปให้มิจฉาชีพแล้ว ให้รีบไปแจ้งความที่สถานีตำรวจหรือแจ้งความออนไลน์ได้ที่ www.thaipoliceonline.com ขอบคุณข้อมูลดีๆ จากธนาคารแห่งประเทศไทย

โลกของจีน

โดย ชัยวัฒน์ วนิชวัฒนะ

บทบาทของสหรัฐอเมริกาในเวทีโลกคือ เสริมสร้างความขัดแย้งระหว่างประเทศ จุดชนวนสงคราม และขายอาวุธ ดังนั้นหลังจากดันหลัง **"ยูเครน"** เข้าทำสงครามกับรัสเซียและขายอาวุธได้เป็นที่หน่ำใจแล้ว สหรัฐอเมริกาเริ่มหันมาขยับบทบาทในฝั่งเอเชีย-แปซิฟิกอีกครั้ง

การร่วมซ้อมรบครั้งใหญ่สุดในรอบ 3 ทศวรรษของกองทัพ**สหรัฐฯ-ฟิลิปปินส์** ในทะเลจีนใต้เมื่อเดือนเมษายน 2023 คือการประกาศการกลับมาร่างแสดงแสนยานุภาพอีกครั้งของกองทัพอเมริกัน

ถัดมาในช่วงต้นเดือนมิถุนายน 2023 หน่วยยามฝั่งของ**สหรัฐฯ ญี่ปุ่น และฟิลิปปินส์** ได้เปิดการซ้อมรบร่วมทางทะเลในทะเลจีนใต้ บริเวณนอกจังหวัดบาตาอันของฟิลิปปินส์ โดยสหรัฐฯ ถือว่าเป็นการซ้อมรบกับชาติพันธมิตรและหุ้นส่วนในทะเลจีนใต้

รู้ทั้งรู้ว่า นี่คือเกมยั่วยุของรัฐบาลสหรัฐฯ เช่นเดียวกับที่สหรัฐฯ ยอมรับว่า **ไต้หวัน**เป็นส่วนหนึ่งของจีน แต่ก็อ้างว่า ต้องการปกป้องความมั่นคงของไต้หวัน ขายอาวุธให้ไต้หวันเพื่อใช้เป็น **"หอกข้างแคร่"** ของจีน

การฟื้นคืนบทบาททางกองทัพอเมริกันในเอเชีย-แปซิฟิก โดยเฉพาะใน **"น่านน้ำทะเลจีนใต้"** ที่จีนอ้างสิทธิมายาวนานและถือเป็น **"ความมั่นคงทะเล"** จึงมีผลให้จีนไม่อาจนิ่งเฉย กองทัพจีนต้องออกมาเคลื่อนไหวประกาศเพิ่มการฝึกซ้อมทางทหารในเส้นทางน้ำยุทธศาสตร์ร่วมกับชาติพันธมิตรอาเซียนอาทิ **ลาว กัมพูชา ไทย สิงคโปร์** และ**อินโดนีเซีย**

กองทัพจีนต้องแอคชั่นให้นานาชาติได้เห็นว่า สหรัฐฯ ไม่ได้ใหญ่และเบ่งกล้ามได้แค่ชาติเดียว

ในทางภูมิรัฐศาสตร์และเชิงยุทธศาสตร์ จีนมองว่า สหรัฐฯ เป็นทั้ง**คู่แข่ง**และ**คู่ค้า** แม้ภาคการเมืองของสหรัฐฯ ได้จัดให้จีนเป็นภัยต่อความมั่นคง แต่จีนที่บอกต่อโลกมาตลอดว่าต้องการสันติภาพและความร่วมมือ จึงใช้วิธีหนึ่งฝ่ามือรับหมัดรัฐบาล อีกหนึ่งฝ่ามือเช็คแฮนด์กับภาคเอกชนอเมริกันในด้านการค้า

จึงเกิดภาพเองขู่มา-ข้าข่มกลับ ทะเลาะกันไป-ค้ากันไป

สำหรับ**เอเชีย-แปซิฟิก** ที่สหรัฐฯ เคยทิ้งไปในสมัยประธานาธิบดี **โดนัลด์ ทรัมป์** ก่อกำแพงล้อมบ้านตัวเองนั้น ประธานาธิบดี**สี จิ้นผิง** เคยกล่าวว่า "ภูมิภาคเอเชียแปซิฟิกไม่ใช่สวนดอกไม้ของใครสักคน" ไม่ควรกลายเป็นพื้นที่ถ่วงดุลอำนาจของประเทศใหญ่ ความมุ่งหวังที่สร้างสงครามเย็นใหม่ ประชาชนจะไม่ยอมรับแน่นอน ยุคสมัยก็ไม่อนุญาตแน่นอนเหมือนกัน

ดังนั้น เมื่อมีความพยายามผลักดันให้เกิดพันธมิตรทางทหารแบบ**องค์การสนธิสัญญาแอตแลนติกเหนือ (NATO)** ขึ้นในเอเชีย-แปซิฟิก หรือที่เรียกกันตอนนี้ว่า **"นาโต้2"** จีนจึงออกมาคัดค้านว่า ภูมิภาคนี้กำลังจะถูกจับเป็นตัวประกันขยายความขัดแย้งและการเผชิญหน้า

นโยบายระหว่างประเทศของจีนเป็นยุทธศาสตร์ที่วางอยู่บนพื้นฐานภารกิจของ การฟื้นฟูความยิ่งใหญ่ในอดีต เรียกคืนเกียรติและศักดิ์ศรีของความเป็นมหาอำนาจ คือหนึ่งใน **"ความฝันของจีน"** หรืออาจจะเป็นฝันของ สี จิ้นผิง นับตั้งแต่ก้าวขึ้นมาเป็นผู้นำพรรคคอมมิวนิสต์จีนในปี 2012 ถึงปัจจุบัน

ความฝันอันยิ่งใหญ่ของจีน 3 ประการคือ 1. ยกระดับชีวิต ความเป็นอยู่ของคนในประเทศให้ดียิ่งขึ้น สร้างความมั่งคั่ง สรรค์สร้างสังคมที่ดีขึ้น และขยายกำลังกองทัพ 2. การฟื้นฟูสถานะของจีนในเวทีโลก 3. การเป็นต้นแบบของความทันสมัยหรือการพัฒนาที่เรียกว่า "สังคมนิยมแบบจีนในโลกยุคใหม่"

บทเรียนในประวัติศาสตร์ที่วางนโยบายผิดพลาดจนผู้คนอดอยากล้มตาย และด้วยจำนวนประชากรในปัจจุบัน 1,400 ล้านคน รัฐบาลจีนได้ให้ความสำคัญต่อเรื่องปากท้องเป็นอันดับหนึ่ง โดยในการประชุมสมัชชาใหญ่ครั้งที่ 20 ของพรรคคอมมิวนิสต์จีนที่จัดขึ้นเมื่อวันที่ 16 ตุลาคม 2565 ประธานาธิบดี สี จิ้นผิง ได้บอกให้เตรียมความพร้อมเพื่อรับมืออุปสรรคหรือวิกฤตการณ์ต่างๆ ที่จะเกิดขึ้นในอนาคตอยู่เสมอ แม้ในยามที่ปกติสุข

โดยมีการเรียกร้องให้เสริมสร้างระบบการจัดการเหตุฉุกเฉินเพื่อรองรับความมั่นคงของชาติทั้งในด้านอาหาร ด้านพลังงาน และการรับมือจัดการกับภัยพิบัติ รวมถึงด้านความปลอดภัยของข้อมูลส่วนบุคคล

สี กล่าวว่า **"คนจีนต้องจับชามข้าวของตนให้มั่นคง"** เป็นการส่งสัญญาณถึงความสำคัญของอาหารที่พอเพียงและความมั่นคงของชีวิต

รัฐบาลจีนไม่ประมาทเรื่องความมั่นคงทางอาหาร มีเป้าหมายและแผนรับมืออย่างรอบด้าน สถานการณ์โลก เช่นสงครามรัสเซีย-ยูเครน ที่ยังไม่ยุติง่ายๆ หรืออาจรุนแรงยิ่งขึ้น อาจสร้างผลกระทบให้เกิดวิกฤตความมั่นคงทางอาหาร จีนวางนโยบายพึ่งพาตัวเองในด้านอาหารหลักสูงกว่า 100% การพึ่งพาตนเองด้านธัญพืชสูงกว่า 95% และยังมีการสำรองธัญพืชสำหรับประชาชนในระดับ 480 กิโลกรัม/คน/ปี สูงกว่าเกณฑ์เฉลี่ยทั่วโลกที่อยู่ในระดับ 400 กิโลกรัม/คน/ปี

> ***"ในทางภูมิรัฐศาสตร์และเชิงยุทธศาสตร์ จีนมองว่า สหรัฐฯ เป็นทั้งคู่แข่งและคู่ค้า แม้ภาคการเมืองของสหรัฐฯ ได้จัดให้จีนเป็นภัยต่อความมั่นคง แต่จีนที่บอกต่อโลกมาตลอดว่าต้องการสันติภาพและความร่วมมือ จึงใช้วิธีหนึ่งฝ่ามือรับหมัดรัฐบาล อีกหนึ่งฝ่ามือเช็คแฮนด์กับภาคเอกชนอเมริกันในด้านการค้า"***

ย้อนกลับมาเรื่องความฝันของจีน นโยบายต่างประเทศกับความมั่นคง ซึ่งเป็นเรื่องที่เชื่อมโยงกันภายใต้ระบบสังคมนิยมจีนที่รัฐบาลยึดมั่นการพัฒนาด้วยสันติ ส่งเสริมสันติภาพ การอยู่ร่วมกันอย่างสมานฉันท์ รัฐบาลจีนจึงพยายามแสดงบทบาทในเวทีโลกในฐานะ ผู้นำในความริเริ่มความร่วมมือในประเด็นต่างๆ

ดังเช่นย้อนไปเมื่อวันที่ 21 กุมภาพันธ์ 2566 จีนได้ประกาศ **"เอกสารแนวคิดข้อริเริ่มความมั่นคงรอบโลก"** อย่างเป็นทางการ โดยกำหนดทิศทางความร่วมมือและกลไกแพลตฟอร์มที่ชัดเจน ซึ่งมีกว่า 80 ประเทศ และองค์การระหว่างประเทศแสดงความสนับสนุนและชื่นชม

สรุปโดยรวมคือ สนับสนุนบทบาทความเป็นศูนย์กลางของสหประชาชาติด้านการบริหารจัดการความมั่นคง พยายามส่งเสริมการประสานงานและการติดต่อแลกเปลี่ยนเชิงบวกระหว่างประเทศใหญ่ ส่งเสริมให้ประเทศใหญ่เป็นผู้นำในด้านความเสมอภาค ความร่วมมือและบริหารจัดการตามกฎหมาย คัดค้านแนวคิดครองความเป็นเจ้า คัดค้านการกดขี่ข่มเหงผู้อื่นโดยถือตนเป็นใหญ่ พยายามผลักดันการแก้ไขปัญหาประเด็นร้อนอย่างสันติด้วยการเจรจา รับมือกับการท้าทายแบบดั้งเดิมและการท้าทายแบบใหม่อย่างมีประสิทธิผล เสริมสร้างระบบบริหารจัดการโลกและความสามารถการสร้างสรรค์อย่างไม่ขาดสาย

นายฉิน กัง รัฐมนตรีต่างประเทศของจีน กล่าวว่า "ความมั่นคงเป็นสิทธิของทุกประเทศในโลก ไม่ใช่สิทธิของประเทศใดแต่เพียงประเทศเดียว และยิ่งไม่ใช่เรื่องที่ประเทศใดประเทศหนึ่งสามารถตัดสินใจได้โดยลำพังฝ่ายเดียว"

จีนไม่ได้เอ่ยชื่อประเทศใด แค่บอกให้รู้นะ ผู้เฒ่าโจ !?!

กรอ.ร่วม อินฟอร์มา มาร์เก็ตส์ จัดสัมมนาสัญจร "ยกระดับโรงงานสู่อุตสาหกรรมสีเขียว"

กรมโรงงานอุตสาหกรรม กระทรวงอุตสาหกรรม ร่วมกับอินฟอร์มา มาร์เก็ตส์ ประเทศไทย จัดสัมมนาสัญจร ภายใต้หัวข้อ "ยกระดับโรงงานสู่อุตสาหกรรมสีเขียวอย่างปลอดภัยและยั่งยืน" เพื่อแบ่งปันประสบการณ์และองค์ความรู้ที่สำคัญในการขับเคลื่อนอุตสาหกรรมไทยให้มีความปลอดภัยและยั่งยืน อาทิ กฎหมายมาตรฐานความปลอดภัยเกี่ยวกับการจัดการสารเคมีในโรงงาน การจัดการความปลอดภัยในโรงงานอุตสาหกรรม ณ โรงแรมโนโวเทล ระยอง สตาร์ คอนเวชั่น เซ็นเตอร์ จังหวัดระยอง

นายศุภกิจ บุญศิริ รองอธิบดีกรมโรงงานอุตสาหกรรม กระทรวงอุตสาหกรรม ประธานในพิธีเปิดการสัมมนา กล่าวว่า ปัจจุบันรัฐบาลได้กำหนดยุทธศาสตร์การขับเคลื่อนการพัฒนาประเทศไทยด้วยโมเดลเศรษฐกิจ BCG ซึ่งเป็นโมเดลเศรษฐกิจสู่การพัฒนาที่ยั่งยืนให้เกิดการพัฒนาประเทศในด้านต่างๆ ควบคู่ไปกับการรักษาสิ่งแวดล้อม กรมโรงงานอุตสาหกรรมในฐานะหน่วยงานหลักที่ทำหน้าที่ขับเคลื่อนโมเดลเศรษฐกิจ BCG ในภาคอุตสาหกรรม จึงได้มีการดำเนินการต่างๆ เพื่อให้ภาคอุตสาหกรรมมีการดำเนินการตามโมเดลเศรษฐกิจดังกล่าว เช่น การส่งเสริมให้โรงงานและสถานประกอบการพัฒนาสู่ "อุตสาหกรรมสีเขียว" เป็นต้น และในครั้งนี้กรมโรงงานอุตสาหกรรมได้เล็งเห็นถึงความจำเป็นในการส่งเสริมความปลอดภัย เพื่อการพัฒนาสู่อุตสาหกรรมสีเขียวที่ยั่งยืน ในพื้นที่เขตพัฒนาพิเศษภาคตะวันออก (EEC) ซึ่งเป็นพื้นที่ที่มีอุตสาหกรรมต่างๆ จำนวนมาก และมีศักยภาพที่จะเติบโตขึ้นอย่างต่อเนื่อง จึงได้จับมือกับอินฟอร์มา มาร์เก็ตส์ ประเทศไทย ผู้จัดงาน Pumps and Valves Asia (PVA) และ Thai Water Expo (THW) รวมถึงงาน ASEAN Sustainable Energy Week (ASEW)

การร่วมกันจัดงานสัมมนาสัญจรในครั้งนี้ เพื่อทำการประชาสัมพันธ์กฎระเบียบด้านความปลอดภัยต่างๆ ที่ได้ประกาศขึ้นใหม่ รวมถึงถ่ายทอดองค์ความรู้และเทคโนโลยีด้านความปลอดภัยต่างๆ แก่ผู้ที่เกี่ยวข้องในแวดวงอุตสาหกรรมให้ได้รับทราบ และนำไปปรับใช้ในการยกระดับภาคธุรกิจให้มีความปลอดภัยและเติบโตอย่างยั่งยืนต่อไป และเพื่อเป็นการสานต่อความรู้จากสัมมนาสัญจรในครั้งนี้ กรมโรงงานฯ ก็ได้มีความร่วมมือในการจัดสัมมนาให้ความรู้ในเรื่อง "ยกระดับโรงงานสู่อุตสาหกรรมสีเขียวอย่างปลอดภัยและยั่งยืน" ภายในงาน Pumps and Valves Asia 2023 (PVA) งาน Thai Water Expo 2023 (THW) และงาน ASEAN Sustainable Energy Week 2023 (ASEW) อีกด้วย

ซึ่งที่ผ่านมากรมโรงงานฯ ถือเป็นหนึ่งในหน่วยงานหลักที่ให้การสนับสนุนการจัดงานข้างต้น เนื่องจากเล็งเห็นว่าจะเป็นโอกาสอันดีที่ผู้ประกอบการอุตสาหกรรมจะได้เรียนรู้เทคโนโลยีสมัยใหม่ รวมถึงแนวทางในการดำเนินการเพื่อความเป็นกลางทางคาร์บอน ซึ่งจะเป็นประโยชน์ในการมุ่งสู่อุตสาหกรรมสีเขียวในอนาคต

นอกจากนั้น นายศุภกิจ ยังได้เผยถึงแผนงานในการยกระดับอุตสาหกรรมสีเขียว หรือ Green Industry โดย ปัจจุบันมีโรงงานเข้าร่วมแล้วกว่า 72% กล่าวคือมีโรงงานเข้าร่วมถึง 46,487 โรงงาน

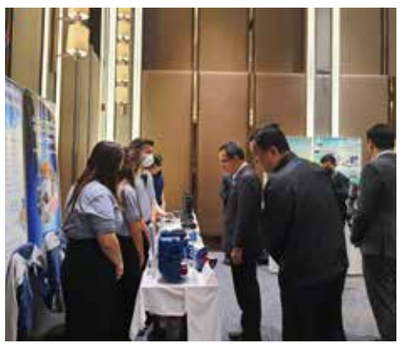

จาก 64,265 โรงงาน และมีแผนที่จะส่งเสริมให้โรงงานเข้าร่วม 100% ภายในปี 2568 อีกด้วย ซึ่งโครงการนี้เป็นหมุดหมายที่สำคัญในการส่งเสริมให้ผู้ประกอบการโรงงานใช้นวัตกรรมและเทคโนโลยี เพื่อยกระดับการดำเนินธุรกิจสู่การเป็นอุตสาหกรรมสีเขียวและสร้างคุณค่าร่วมกับสังคมและสิ่งแวดล้อมได้อย่างสมดุล ซึ่ง "กรมโรงงานฯ พร้อมเดินหน้าพัฒนาภาคอุตสาหกรรมไทยสู่อุตสาหกรรมสีเขียวอย่างยั่งยืน"

นายสรรชาย นุ่มบุญนำ ผู้จัดการทั่วไป อินฟอร์มามาร์เก็ตส์ประเทศไทยกล่าวว่าอินฟอร์มาฯ ทำงานร่วมกับทางกรมโรงงานอุตสาหกรรมอย่างต่อเนื่อง เพื่อส่งต่อองค์ความรู้ในมิติต่างๆ ที่เกี่ยวกับภาคอุตสาหกรรม โดยเฉพาะในพื้นที่ EEC ซึ่งในวันนี้กลายเป็นจุดยุทธศาสตร์เพื่อขับเคลื่อนเศรษฐกิจไทย การจัดสัมมนาสัญจรถือเป็นหนึ่งกลไกที่สำคัญในการผลักดันและเสริมแกร่งให้กับ

ผู้ประกอบการในพื้นที่ นอกจากนี้ เรายังเป็นหนึ่งในองค์กรที่ใส่ใจแนวคิดการอนุรักษ์สิ่งแวดล้อมอย่างยั่งยืน จึงร่วมกับจังหวัดระยอง เทศบาลนครระยอง กรมประมง บริษัท ไออาร์พีซี จำกัด (มหาชน) ชาวบ้านกลุ่มประมงและวิสาหกิจชุมชนแหลมรุ่งเรือง จัดกิจกรรม CSR ภายใต้ "โครงการอนุรักษ์และฟื้นฟูทรัพยากรทางทะเลชายฝั่งแหลมรุ่งเรือง จ.ระยอง" มีเป้าหมายในการเป็นส่วนหนึ่งของนโยบายสร้างความสมดุล อนุรักษ์ทรัพยากรธรรมชาติและสิ่งแวดล้อมทางทะเล

ในปีนี้ Pumps and Valves Asia 2023 (PVA) งานแสดงเทคโนโลยีเฉพาะทางด้านปั๊ม วาล์ว ท่อข้อต่อและอุปกรณ์ที่เกี่ยวข้องชั้นนำของภูมิภาค และ Thai Water Expo 2023 (THW) งานแสดง

สินค้าและการประชุมนานาชาติเฉพาะทางด้านเทคโนโลยีการจัดการทรัพยากรน้ำและน้ำเสียที่ครบวงจรที่สุดงานเดียวในประเทศไทย จะเป็นจุดเชื่อมโยงโอกาสที่สำคัญในการเรียนรู้ อัปเดตและชมนวัตกรรมด้านความปลอดภัยและสิ่งแวดล้อมจากผู้จัดแสดงงานกว่า 350 แบรนด์ชั้นนำ และพาวิเลียนจากต่างประเทศกว่า 6 ประเทศ เพื่อตอบโจทย์ภาคอุตสาหกรรม พร้อมพบสัมมนาสำคัญจากกรมโรงงานฯ ในการขับเคลื่อนสู่อุตสาหกรรมสีเขียวอย่างปลอดภัยและยั่งยืน

ทั้งนี้ 2 งานดังกล่าว จัดคู่ขนานกับงาน ASEAN Sustainable Energy Week 2023 (ASEW) งานแสดงสินค้าและการประชุมนานาชาติด้านพลังงานทดแทนการจัดการพลังงานอย่างมีประสิทธิภาพ และสิ่งแวดล้อมที่ครบครันที่สุดของอาเซียน อีกหนึ่งเวทีทางธุรกิจที่ร่วมจัดแสดงเทคโนโลยี นวัตกรรม และโซลูชั่นที่ครบครัน พร้อมตอบสนองทุกความต้องการทางธุรกิจ โดยในปีนี้จัดขึ้นภายใต้แนวคิด "Powering The Clean Energy Transition Toward Carbon Neutrality Goal" หรือขับเคลื่อนการเปลี่ยนผ่านสู่พลังงานสะอาดสู่เป้าหมายความเป็นกลางทางคาร์บอน ซึ่งภายในงานได้รวบรวมเทคโนโลยีและนวัตกรรมใหม่ล่าสุดแก่ผู้เข้าชมงานจากทั้งในประเทศและต่างประเทศกว่า 1,500 แบรนด์ชั้นนำ และพาวิเลียนนานาชาติ รวมถึงการประชุมนานาชาติด้านพลังงานและสิ่งแวดล้อม

ถือเป็นอีกเวทีระดับภูมิภาคที่สร้างประโยชน์ให้กับผู้ประกอบการและภาคอุตสาหกรรมไทยในอนาคต โดยงาน Pumps and Valves Asia 2023 และ Thai Water Expo 2023 จัดขึ้นระหว่างวันที่ 30 ส.ค.-1 ก.ย.66 นี้ ณ ศูนย์ประชุมแห่งชาติสิริกิติ์ กรุงเทพฯ โดยติดต่อสอบถามข้อมูลเพิ่มเติมได้ที่ โทร 0 2036 0500 ต่อ 736 อีเมล pumpsandvalves-th@informa.com, thaiwater-th@informa.com ลงทะเบียนเข้าชมงานได้ทันทีที่ www.pumpsandvalves-asia.com และ www.thai-water.com

คน.เร่งช่วยเหลือเกษตรกรผู้เลี้ยงกุ้ง บรรเทาปัญหาราคากุ้งตกต่ำในช่วงนี้

กรมการค้าภายใน (คน.) กระทรวงพาณิชย์ ขานรับข้อเสนอเกษตรกรผู้เลี้ยงกุ้ง โดยจะจัดสรรเงินกองทุนรวม เพื่อช่วยเหลือเกษตรกร (คชก.) แนวทางเดียวกันกับที่ดำเนินการในปี 2564 พร้อมประสานสำนักงานพาณิชย์จังหวัดให้เกษตรกรนำกุ้งมาจำหน่ายในพื้นที่หน้าศาลากลางจังหวัด และประสานผู้ประกอบการ ผู้ค้าปัจจัยการผลิตทั้งเคมีภัณฑ์และอาหารสัตว์น้ำจากผู้ผลิตมาจำหน่ายให้แก่เกษตรกรโดยตรง เพื่อลดภาระต้นทุนของเกษตรกร

นายอุดม ศรีสมทรง รองอธิบดีกรมการค้าภายใน เปิดเผยว่า ตามที่เกษตรกรผู้เลี้ยงกุ้งได้เรียกร้องให้กระทรวงพาณิชย์พิจารณาแนวทางแก้ปัญหาราคากุ้งตกต่ำ ทั้งแบบเร่งด่วนและระยะยาว กรมการค้าภายในได้ประชุมกับสำนักงานพาณิชย์จังหวัด แหล่งผลิตกุ้ง 32 จังหวัด เพื่อหารือแนวทางการช่วยเหลือเกษตรกรผู้เลี้ยงกุ้ง และขอให้เร่งนำประเด็นข้อเรียกร้องเสนอคณะกรรมการ เพื่อแก้ไขปัญหาเกษตรกรอันเนื่องมาจากผลผลิตการเกษตรระดับจังหวัด (คพจ.) พิจารณาแนวทางที่เหมาะสมโดยเร็วที่สุด

กรมการค้าภายใน จะได้พิจารณาขอรับจัดสรรเงินกองทุนรวมเพื่อช่วยเหลือเกษตรกร (คชก.) แนวทางเดียวกันกับที่ดำเนินการในปี 2564 เพื่อเป็นค่าใช้จ่ายในการบรรเทาปัญหาดังกล่าวต่อไป อย่างไรก็ตาม ในระยะนี้หากเกษตรกรมีความประสงค์จะให้มีการจัดหาพื้นที่จำหน่ายกุ้ง สามารถประสานสำนักงานพาณิชย์จังหวัดในพื้นที่เพื่อดำเนินการ ล่าสุด จังหวัดชุมพร ได้จัดหาพื้นที่บริเวณหน้าที่ว่าการอำเภอเมืองชุมพร ให้เกษตรกรนำกุ้งมาจำหน่ายให้กับผู้บริโภคทุกวันศุกร์ ซึ่งได้รับผลตอบรับอย่างดี เกษตรกรจำหน่ายกุ้งได้ 200 กก. ในราคาเป็นที่พอใจและจะดำเนินการอย่างต่อเนื่องจนกว่าสถานการณ์จะดีขึ้น

สำหรับการแก้ปัญหาระยะยาวโดยการเชื่อมโยงปัจจัยการผลิตต่างๆ นั้น กรมการค้าภายในได้ประสานผู้ประกอบการ ผู้ค้าปัจจัยการผลิตต่างๆ และจะได้จัดให้มีการเชื่อมโยงปัจจัยการผลิต ทั้งเคมีภัณฑ์และอาหารสัตว์น้ำจากผู้ผลิตให้แก่เกษตรกรโดยตรง เพื่อลดภาระต้นทุนของเกษตรกรอีกทางหนึ่ง

อนึ่งก่อนหน้านี้ บรรดากลุ่ม องค์กร เกษตรกรผู้เลี้ยงกุ้งในหลายจังหวัด ได้แก่ สหกรณ์ผู้เลี้ยงกุ้งลุ่มน้ำ ปากพนัง จำกัด/ชมรมกุ้งสงขลา-นครศรีธรรมราช/สมาคมผู้เลี้ยงกุ้งจันทบุรี/กลุ่มนาแปลงใหญ่นายายอาม/ชมรมผู้เลี้ยงกุ้งจันทบุรี/สหกรณ์ประมงคุ้งกระเบน/สหกรณ์เพาะเลี้ยงสัตว์น้ำจังหวัดตรัง จำกัด/ชมรมผู้เลี้ยงกุ้งจังหวัดประจวบคีรีขันธ์/ชมรมผู้เลี้ยงกุ้งท่าทอง/ชมรมผู้เลี้ยงกุ้งสตูล และกลุ่มองค์กรเกษตรกรสมาชิกเครือข่ายผู้เลี้ยงกุ้งไทย ได้ลงชื่อร่วมกัน เพื่อเรียกร้องผ่านผู้ว่าราชการจังหวัด ให้แก้ไขปัญหาราคากุ้งตกต่ำ

เนื่องจากผู้เลี้ยงกุ้งแต่ละจังหวัด ต่างมีปัญหาราคากุ้งตกต่ำมานานแล้ว โดยเฉพาะอย่างยิ่งตั้งแต่เดือนเมษายน 66เป็นต้นมา เกษตรกรต้องขายกุ้งขาดทุน ประมาณกิโลกรัมละ 40-50 บาท และยังไม่มีแนวโน้มว่า ราคาจะขยับขึ้น จึงขอให้หน่วยงานที่เกี่ยวข้องและกรมการค้าภายในพิจารณาหาทางช่วยเหลือเกษตรกรผู้เลี้ยงกุ้งที่ได้รับผลกระทบจากราคากุ้งตกต่ำอย่างเร่งด่วน ซึ่งข้อเรียกร้องประกอบด้วย 1. ขอให้รัฐช่วยชดเชยราคากุ้งช่วงเดือนพฤษภาคม-กรกฎาคม โดยกำหนดราคาไม่ต่ำกว่าต้นทุนการผลิต 2. ขอให้กระทรวงพาณิชย์ประสานกับผู้ผลิต และผู้ค้าปัจจัยการผลิต จัดหาสินค้าราคาถูก เช่น เคมีภัณฑ์เพาะเลี้ยงสัตว์น้ำ อาหารกุ้ง ลดค่าไฟฟ้า น้ำมัน ให้แก่เกษตรกร

เศรษฐกิจทั่วไป

พาณิชย์ จ.เพชรบุรี ลงพื้นที่ติดตามสถานการณ์ราคากุ้งขาวแวนนาไม

เพชรบุรี : นางสาวจินตะณา ปิ่นสุภา พาณิชย์จังหวัดเพชรบุรีมอบหมาย **นายปริญญา กำแหง** หัวหน้ากลุ่มกำกับและพัฒนาเศรษฐกิจการค้า พร้อมด้วยหัวหน้ากลุ่มยุทธศาสตร์และแผนงาน และเจ้าหน้าที่สำนักงานพาณิชย์จังหวัดเพชรบุรี ลงพื้นที่ติดตามสถานการณ์กุ้งขาวแวนนาไม ณ กฤษฎาฟาร์ม (นายกฤษฎา ษมาพิสุทธิ์) ตำบลบางครก อำเภอบ้านแหลม จังหวัดเพชรบุรี ผลการติดตาม กุ้งขาวแวนนาไม พบว่า เกษตรกรส่วนใหญ่อยู่ในช่วงทยอยขายผลผลิตกุ้งขาวแวนนาไมออกสู่ตลาด

ราคากุ้งขาวแวนนาไม 30 ตัว/กก. ที่เกษตรกรขายได้ราคา 177-195 บาท - ราคากุ้งขาวแวนนาไม 40 ตัว/กก. ที่เกษตรกรขายได้ ราคา 175 -180 บาท - ราคากุ้งขาวแวนนาไม 46 ตัว/กก. ที่เกษตรกรขายได้ ราคา 160-170 บาท เกษตรกรมีต้นทุนเฉลี่ย กิโลกรัมละ 140 บาท โดยจะมีผู้เข้ามารับซื้อและส่งไปยังห้องเย็นโดยตรง เช่น บริษัท ไทยยูเนี่ยน กรุ๊ป จำกัด (มหาชน) บริษัท เจริญโภคภัณฑ์อาหาร จำกัด (มหาชน) และ บริษัท คิงฟิชเชอร์ โฮลดิ้งส์ จำกัด เป็นต้น

ทั้งนี้ จังหวัดเพชรบุรี มีเกษตรกรผู้เลี้ยงกุ้งขาวแวนนาไม จำนวน 992 ราย พื้นที่เลี้ยง 26,016 ไร่ ผลผลิตคาดการณ์ปี 2566 ประมาณ 7,000 ตัน เพิ่มขึ้นเล็กน้อยจากปี 2565 ที่มีผลผลิตอยู่ที่ 6,655 ตัน เป็นเกษตรกรฟาร์มขนาดใหญ่และขนาดกลาง (พื้นที่ 100 ไร่) จำนวน 55 ราย มีปริมาณผลผลิต มากกว่าร้อยละ 85 ของปริมาณผลผลิตกุ้งขาวแวนนาไมในพื้นที่จังหวัดเพชรบุรี

จ.ระนอง วางแนวทางการผลิต/ตลาด มุ่งส่งเสริมการบริหารจัดการผลไม้

ระนอง : นายราชัน มีน้อย รองผู้ว่าราชการจังหวัดระนอง เป็นประธานการประชุมคณะอนุกรรมการเพื่อแก้ไขปัญหาเกษตรกรอันเนื่องมาจากผลิตผลการเกษตรระดับจังหวัด จังหวัดระนอง ครั้งที่ 1/2566 โดยสำนักงานพาณิชย์จังหวัดระนอง สำนักงานเกษตรจังหวัดระนอง พร้อมด้วยหัวหน้าส่วนราชการ ประธานเครือข่ายทุเรียน กาแฟ มังคุด ปาล์มน้ำมัน จังหวัดระนอง ภาคเอกชน และหน่วยงานที่เกี่ยวข้อง เข้าร่วมประชุม

ทั้งนี้ สถานการณ์การผลิตจังหวัดระนอง เป็นแหล่งผลิตผลไม้ที่สำคัญของภาคใต้ฝั่งอันดามัน เป็นที่มาของรายได้ของเกษตรกรที่มีมูลค่าสูง รองจากยางพาราและปาล์มน้ำมัน ปัจจุบันจังหวัดระนองมีพื้นที่ปลูกไม้ผล 4 ชนิด ทุเรียน มังคุด เงาะ ลองกอง รวม 62,684 ไร่ มีพื้นที่ให้ผลผลิต 53,322 ไร่ ผลผลิตรวม 48,120 ตัน มูลค่าผลผลิตไม่น้อยกว่า 4,700 ล้านบาท ซึ่งผลผลิตจะออกในช่วงเดือนมิถุนายนถึงสิงหาคม โดยความต้องการทางตลาด อุปสงค์สูงกว่าอุปทาน ไม่มีปัญหาในการบริหารจัดการผลไม้ จังหวัดระนองสามารถบริหารจัดการได้ดี

นอกจากนี้ ยังมีกิจกรรมเสริมสภาพคล่องในการรวบรวมการรับซื้อผลไม้ ภายใต้โครงการบริหารจัดการผลไม้ ปี 2566 ด้วยการสนับสนุนค่าชดเชยดอกเบี้ยเงินกู้ ในกิจกรรมเสริมสภาพคล่องการรับซื้อผลไม้ การสนับสนุนค่าบริหารจัดการในการรวบรวมรับซื้อผลไม้คุณภาพ การส่งเสริมผลไม้เพื่อการส่งออก การส่งเสริมการตลาดผลไม้ และรักษาความเป็นธรรมทางการค้า และยังมีแผนบริหารจัดการผลไม้ ปี 2566 ทั้งเชิงคุณภาพ และเชิงปริมาณ เพื่อการจำหน่ายทั้งในและต่างประเทศ รวมทั้งออนไลน์เพิ่มมากขึ้น

ผู้ว่าฯ มุกดาหาร เผยรับงบประมาณ ก่อสร้างตลาดอินโดจีน 22 ล้านบาท

มุกดาหาร : นายวรญาณ บุญณราช ผู้ว่าราชการจังหวัดมุกดาหาร เปิดเผยว่า จากการติดตามงบประมาณโครงการปรับปรุงตลาดอินโดจีน ที่จังหวัดได้ของบประมาณ เพื่อดำเนินการต่อในส่วนที่ยังไม่แล้วเสร็จ และงบประมาณได้ถูกพับไป จึงได้ดำเนินการติดตามและขอรับการสนับสนุนไปใหม่ โดยเมื่อวันที่ 31 พ.ค. 66 ได้รับแจ้งว่า สำนักงบประมาณได้อนุมัติงบ ดำเนินการก่อสร้างตลาดอินโดจีนจำนวน 22 ล้านบาท เป็นงบประมาณ ปี 2566 ส่วนที่เหลือจะได้รับงบประมาณในปีต่อไป

"เรื่องตลาดอินโดจีนเป็นปัญญาที่ได้เร่งดำเนินการแก้ไขเพื่อให้ก่อสร้างได้แล้วเสร็จ เพื่อเป็นแหล่งท่องเที่ยวสำคัญของจังหวัดมุกดาหาร และสามารถกระตุ้นเศรษฐกิจจังหวัดมุกดาหารได้ดีขึ้น" ผู้ว่าราชการจังหวัดมุกดาหาร กล่าว

คณะกรรมการร่วมรัฐและเอกชน แก้เศรษฐกิจภาคเหนือตอนบน 1

ภาคเหนือตอนบน 1 : คณะกรรมการร่วมภาครัฐและเอกชน เพื่อแก้ไขปัญหาทางเศรษฐกิจลุ่มจังหวัดภาคเหนือตอนบน 1 (เชียงใหม่-แม่ฮ่องสอน-ลำปาง-ลำพูน) จัดประชุม ครั้งที่ 2/2566

นายนิรัตน์ พงษ์สิทธิถาวร หัวหน้ากลุ่มจังหวัดภาคเหนือตอนบน 1 ได้มอบหมาย **นายเชษฐา โมสิกรัตน์** ผู้ว่าราชการจังหวัดแม่ฮ่องสอน เป็นประธานในการประชุมคณะกรรมการร่วมภาครัฐและเอกชน เพื่อแก้ไขปัญหาทางเศรษฐกิจกลุ่มจังหวัดภาคเหนือตอนบน 1 ครั้งที่ 2/2566 โดยมีรายละเอียดในการจัดประชุมดังนี้

- รายงานภาวะเศรษฐกิจ โดยผู้อำนวยการอาวุโส ธนาคารแห่งประเทศไทย สำนักงานภาคเหนือ ประธานสภาอุตสาหกรรมกลุ่มจังหวัดภาคเหนือตอนบน 1 และประธานหอการค้ากลุ่มจังหวัดภาคเหนือตอนบน 1
- รายงานความคืบหน้าในการดำเนินโครงการ ดังนี้ (1) โครงการก่อสร้างสนามบินเชียงใหม่ แห่งที่ 2 (2) โครงการการพัฒนา ปรับปรุงเพิ่มมาตรฐานทางหลวงหมายเลข 1095 เชื่อมต่อระหว่างอำเภอแม่แตง จังหวัดเชียงใหม่-อำเภอเมืองแม่ฮ่องสอน จังหวัดแม่ฮ่องสอน (3) โครงการรถไฟความเร็วสูงช่วง กรุงเทพฯ-เชียงใหม่
- พิจารณาสนับสนุนข้อเสนอหน่วยงาน จำนวน 2 โครงการ ดังนี้ (1) การพัฒนาพื้นที่จังหวัดภายในกลุ่มจังหวัดภาคเหนือ 1 ใน 5 ด้าน ทางหลวงหมายเลข 11 ตอนขุนตาน-อุโมงค์ ระหว่าง กม.520+400-กม. 540-981 (2) การขอรับการสนับสนุนเที่ยวบินเชียงใหม่-แม่ฮ่องสอน-เชียงใหม่

สำหรับจังหวัดแม่ฮ่องสอน จังหวัดลำปาง และจังหวัดลำพูน เข้าร่วมประชุมผ่านทางระบบออนไลน์แอปพลิเคชัน ZOOM

17 ผลิตภัณฑ์ชุมชน ของ จ.ลำปาง ได้รับมาตรฐานสากล มอก.17065

ลำปาง : นายชัชวาลย์ ฉายะบุตร ผู้ว่าราชการจังหวัดลำปาง ได้มอบหมายให้ **นายจำลักษ์ กันเพ็ชร์** รองผู้ว่าราชการจังหวัดลำปาง เป็นประธานการประชุมคณะกรรมการคณะกรรมการรับรองมาตรฐานผลิตภัณฑ์ชุมชนจังหวัดลำปาง ครั้งที่ 76-2/2566 ณ ห้องประชุมสำนักงานอุตสาหกรรมจังหวัดลำปาง

ที่ประชุมฯ ได้มีการพิจารณาให้การรับรองมาตรฐานผลิตภัณฑ์ชุมชนของผู้ผลิต ที่ยื่นคำขอการรับรองที่ผลการตรวจสอบตัวอย่างผลิตภัณฑ์ผ่านเกณฑ์กำหนดมาตรฐานผลิตภัณฑ์ชุมชน ตามมาตรฐานสากล มอก. 17065 (ISO/IEC 17065:2012) จำนวน 17 ผลิตภัณฑ์ แบ่งเป็น ดังนี้ ของใช้ ของตกแต่ง ของที่ระลึก จำนวน 2 ผลิตภัณฑ์ ผ้าและเครื่องแต่งกาย จำนวน 5 ผลิตภัณฑ์ สมุนไพรที่ไม่ใช่อาหาร จำนวน 1 ผลิตภัณฑ์ และอาหาร จำนวน 9 ผลิตภัณฑ์

สนค.ศึกษาแนวทางยกระดับวิสาหกิจชุมชน พร้อมร่วมทางส่งเสริมการท่องเที่ยวอย่างยั่งยืน

พูนพงษ์ นัยนาภากรณ์

สนค.เผยแนวโน้มการท่องเที่ยวแบบยั่งยืน (Sustainable Tourism) มีแนวโน้มเติบโตขึ้นอย่างต่อเนื่อง มีผลสำรวจชี้ชัดนักท่องเที่ยวให้ความสำคัญกับการท่องเที่ยวแบบยั่งยืน ลดผลกระทบสิ่งแวดล้อม หนุนเศรษฐกิจชุมชน สนใจวัฒนธรรมท้องถิ่น แนะชุมชนนำจุดเด่นเล่าเรื่องเป็นจุดขาย นำ BCG ใช้ในการทำธุรกิจ พร้อมยกตัวอย่างวิสาหกิจชุมชนท่องเที่ยวแหลมสัก และวิสาหกิจชุมชนท่องเที่ยวเมืองเก่าเป็นต้นแบบ

นายพูนพงษ์ นัยนาภากรณ์ ผู้อำนวยการสำนักงานนโยบายและยุทธศาสตร์การค้า (สนค.) กระทรวงพาณิชย์ เปิดเผยว่า สนค. ได้ทำการศึกษาแนวโน้มการท่องเที่ยวแบบยั่งยืน (Sustainable Tourism) พบว่า มีแนวโน้มขยายตัวเพิ่มขึ้นอย่างต่อเนื่อง หลังมีผลสำรวจนักท่องเที่ยวจากทั่วโลก โดย Sustainable Travel Study 2022 ของ Expedia Group และ Wakefield Research ที่สำรวจนักท่องเที่ยวอายุตั้งแต่ 18 ปีขึ้นไป จำนวน 11,000 คน จาก 11 ประเทศ ได้แก่ แคนาดา สหรัฐอเมริกา เม็กซิโก บราซิล สหราชอาณาจักร ฝรั่งเศส เยอรมนี ออสเตรเลีย อินเดีย จีน และญี่ปุ่น พบว่านักท่องเที่ยวที่ใช้เกณฑ์เรื่องความยั่งยืนเป็นเรื่องหลักในการตัดสินใจท่องเที่ยวมีสูงถึง 90% นักท่องเที่ยวมองหาทริปที่ช่วยลดผลกระทบต่อสิ่งแวดล้อมมีถึง 69% นักท่องเที่ยวต้องการสนับสนุนเศรษฐกิจชุมชนมีถึง 66% และนักท่องเที่ยวสนใจวัฒนธรรมท้องถิ่นและความเป็นชุมชนมีถึง 65%

จากแนวโน้มการเติบโตของการท่องเที่ยวแบบยั่งยืนดังกล่าว ถือเป็นโอกาสในการขับเคลื่อน การท่องเที่ยงแบบยั่งยืนของไทย โดยวิสาหกิจชุมชนภาคการท่องเที่ยวในประเทศไทย มีจุดเด่นด้านทรัพยากรธรรมชาติที่อุดมสมบูรณ์ ขนบธรรมเนียมประเพณี วัฒนธรรมและวิถีชีวิตที่ยาวนาน มีคุณค่าต่อการสืบทอด ควรนำจุดเด่นต่างๆ มาเล่าเรื่อง (Story Telling) ซึ่งจะเป็นเครื่องมือในการสร้างความน่าสนใจ ทำให้จุดหมายปลายทางเป็นที่รู้จัก อีกทั้งยังช่วยสร้างมูลค่าเพิ่มทางเศรษฐกิจให้กับพื้นที่และชุมชน และควรมีการปรับตัวต่อการท่องเที่ยวแบบยั่งยืน เช่น คำนึงถึงผลกระทบต่อสิ่งแวดล้อม เพื่อสร้างความยั่งยืนระยะยาวโดยการนำโมเดลเศรษฐกิจบีซีจี (BCG Model) มาปรับใช้ในกิจกรรมการท่องเที่ยว เพื่อตอบสนองพฤติกรรม ค่านิยม และเทรนด์การท่องเที่ยวที่ให้ความสำคัญกับความยั่งยืน

"ซึ่งเป็นโอกาสที่จะสร้างรายได้จากการท่องเที่ยวให้กับชุมชน รวมทั้งต้องจัดโปรแกรมท่องเที่ยวเอาใจนักท่องเที่ยว กลุ่ม Baby Boomer พร้อมทั้งสื่อสารประชาสัมพันธ์ และสร้างโอกาสในการเข้าถึงนักท่องเที่ยวที่เป็นกลุ่มเป้าหมาย เพื่อสร้างรายได้ เกิดการจ้างงาน ในชุมชน และยกระดับเศรษฐกิจชุมชนหรือเศรษฐกิจฐานราก"

นายพูนพงษ์ กล่าวอีกว่า ในปีนี้ สนค. ได้ดำเนินโครงการศึกษาแนวทางการยกระดับการพัฒนาวิสาหกิจชุมชนภายใต้โมเดลเศรษฐกิจ BCG โดยที่ผ่านมาได้ลงพื้นที่สัมภาษณ์เชิงลึกและรวบรวมข้อมูลวิสาหกิจชุมชนภายใต้โมเดลเศรษฐกิจ BCG ใน 4 ภูมิภาค ทั้งภาคเหนือ ภาคกลาง ภาคใต้ และภาคตะวันออกเฉียงเหนือ ทำการสัมภาษณ์เชิงลึกวิสาหกิจชุมชน จำนวน 20 กลุ่ม ทั้งภาคการผลิตสินค้า และภาคบริการ จากการลงพื้นที่ทำให้พบว่ามีวิสาหกิจชุมชน ที่นำแนวคิดเรื่องความยั่งยืนมาประยุกต์ใช้จนประสบความสำเร็จ เช่น

วิสาหกิจชุมชนท่องเที่ยวแหลมสัก จังหวัดกระบี่ เป็นวิสาหกิจชุมชนด้านบริการการท่องเที่ยวที่มีดินแดนทะเล 3 ด้าน วัฒนธรรม 3 สาย คือ ไทยพุทธ ไทยมุสลิม และไทยเชื้อสายจีน (บาบ๋าย่าหยา) มีกิจกรรมการท่องเที่ยวเชิงนิเวศ (Eco Tourism) มีเส้นทางการการท่องเที่ยวใกล้ชิดธรรมชาติ ดูวิถีของชุมชน ชาวประมง นั่งเรือชมท้องทะเลและถ้ำ ควบคู่กับการให้ข้อมูลการอนุรักษ์ และการดูแลทรัพยากรชายฝั่ง รวมถึงการท่องเที่ยวเชิงวัฒนธรรม (Cultural Tourism) ที่ให้นักท่องเที่ยวไหว้พระสักการะ

สิ่งศักดิ์สิทธิ์ในชุมชน (วัด ศาลเจ้าจีน) กิจกรรมระบายสีผ้าบาติก และมีโฮมสเตย์สำหรับให้นักท่องเที่ยวพัก

นอกจากนี้ ยังมีการคำนึงถึงผลกระทบสิ่งแวดล้อม โดยมีการคัดแยกขยะในชุมชน และให้นักท่องเที่ยวสนับสนุนการซื้อคาร์บอนเครดิตให้กับชุมชนเพื่อชดเชยการปล่อยคาร์บอน (CO_2) ที่เกิดจากการทำกิจกรรมท่องเที่ยวภายในชุมชนอีกด้วย

วิสาหกิจชุมชนท่องเที่ยวเมืองเก่า จังหวัดภูเก็ต เป็นกลุ่มบริการด้านการท่องเที่ยวเรียนรู้

วัฒนธรรมชุมชน (local experience) มีกิจกรรมท่องเที่ยวเชิงวัฒนธรรม เช่น เที่ยวชมอาคารบ้านเรือนเก่าแก่ ที่มีสถาปัตยกรรมแบบ "ชิโนยูโรเปียน" กิจกรรมให้นักท่องเที่ยวได้ทำขนมอังกู๊ กิจกรรมทำผัดหมี่ฮกเกี้ยน ซึ่งเป็นอาหารท้องถิ่นของชุมชนเมืองเก่าภูเก็ต และมีการนำโมเดลเศรษฐกิจ BCG มาปรับใช้ในวิสาหกิจชุมชน โดยมีจุดเด่นด้านเศรษฐกิจสีเขียว (Green Economy) ผ่านการท่องเที่ยวแบบคาร์บอนต่ำ โดยเก็บข้อมูลจุดที่มีการปล่อยก๊าซเรือนกระจกตลอดเส้นทางการท่องเที่ยว และนำมาวางแผนเพื่อลดการปล่อยก๊าซเรือนกระจก ตามจุดต่างๆ และจัดหาคาร์บอนเครดิตมาชดเชย

นอกจากนี้ ยังมีกิจกรรมตู้สมทบชดเชยคาร์บอนโดยสมัครใจ ให้นักท่องเที่ยวได้บริจาคสมทบการชดเชยการปล่อยคาร์บอน เพื่อสร้างการมีส่วนร่วมและสร้างความตระหนักรู้เรื่องผลกระทบต่อสิ่งแวดล้อมให้กับนักท่องเที่ยว

"แนวโน้มของผู้บริโภคยุคใหม่ให้ความสำคัญแก่การผลิตและบริโภคที่จะกระทบถึงธรรมชาติ ส่งผลให้พฤติกรรมการจับจ่ายใช้สอยเปลี่ยนไป การผลิตสินค้าและบริการภายใต้แนวคิด BCG จะสามารถตอบโจทย์ความต้องการของผู้บริโภคยุคใหม่ที่มีความใส่ใจในเรื่องสุขภาพ ความปลอดภัย และเป็นมิตรกับสิ่งแวดล้อม ทั้งนี้ โมเดลเศรษฐกิจ BCG มีความสอดคล้องกับเป้าหมายการพัฒนาที่ยั่งยืน (SDGs) และสอดรับกับหลักการของปรัชญาเศรษฐกิจพอเพียง (SEP) ซึ่งเป็นหลักสำคัญในการพัฒนาเศรษฐกิจและสังคมที่ยั่งยืนของประเทศไทย" นายพูนพงษ์ กล่าว

อีอีซี MOU สถาบันการแพทย์ฉุกเฉิน พัฒนาต้นแบบแพทย์ฉุกเฉินในพื้นที่

กระทรวงสาธารณสุข ดึง สถาบันการแพทย์ฉุกเฉิน (สพฉ.) จับมือ สำนักงานคณะกรรมการนโยบายเขตพัฒนาพิเศษภาคตะวันออก (สกพอ.) เพื่อยกระดับการให้บริการการแพทย์ฉุกเฉินในพื้นที่เขตพัฒนาพิเศษภาคตะวันออก หรือ อีอีซี มุ่งลดการเสียชีวิตและความพิการจากอุบัติเหตุจราจร โรคหลอดเลือดสมอง โรคหลอดเลือดหัวใจ

อุดตันเฉียบพลัน รวมถึงอุบัติภัยในโรงงานอุตสาหกรรม โดยมีระบบลำเลียงผู้ป่วยด้วยอากาศยาน เรือ และพาหนะทางบกครบวงจร

ดร.สาธิต ปิตุเตชะ รัฐมนตรีช่วยว่าการกระทรวงสาธารณสุข เป็นประธานพิธีลงนามบันทึกข้อตกลงความร่วมมือ (MOU) การยกระดับการให้บริการการแพทย์ฉุกเฉินในพื้นที่เขตพัฒนาพิเศษภาคตะวันออก ระหว่างสำนักงานคณะกรรมการนโยบายเขตพัฒนาพิเศษภาคตะวันออก (สกพอ.) หรืออีอีซี กับ สถาบันการแพทย์ฉุกเฉินแห่งชาติ โดยมี **ดร.จุฬา สุขมานพ** เลขาธิการ อีอีซี และ **เรืออากาศเอกอัจฉริยะ แพงมา** เลขาธิการสถาบันการแพทย์ฉุกเฉินแห่งชาติ (สพฉ.) ร่วมลงนาม ฯ ณ ห้องประชุมสัตตบงกช สถาบันการแพทย์ฉุกเฉินแห่งชาติ

ดร.จุฬา สุขมานพ เลขาธิการ อีอีซี เปิดเผยว่า การลงนาม MOU ครั้งนี้ ถือเป็นความร่วมมือสำคัญของอีอีซี และสถาบันการแพทย์ฉุกเฉินแห่งชาติ ที่จะสร้างกลไกบริการด้านการแพทย์ฉุกเฉินในพื้นที่อีอีซีให้เกิดประสิทธิภาพสูงสุด สนับสนุนการเข้าถึงระบบการแพทย์ฉุกเฉินของประชาชนในพื้นที่อีอีซีได้อย่างรวดเร็วทั่วถึง มีคุณภาพตามมาตรฐานสากล รองรับการช่วยเหลือให้ผู้ป่วย ผู้ประสบภัยอุบัติเหตุร้ายแรง ได้เกิดการลำเลียงขนส่งทั้งทางบก ทางน้ำ โดยเฉพาะอย่างยิ่งทางอากาศยานได้อย่างสะดวกยิ่งขึ้น เพื่อยกระดับคุณภาพชีวิตให้แก่ประชาชนในพื้นที่อีอีซีต่อเนื่อง

ทั้งนี้ แนวทางความร่วมมือภายใต้ MOU ดังกล่าว อีอีซี จะร่วมประสานงานกับหน่วยงานที่เกี่ยวข้อง เพื่อสนับสนุนการแพทย์ฉุกเฉินในทางบก ทางน้ำ และทางอากาศ สนับสนุนให้เกิดการลงทุนในธุรกิจบริการการแพทย์ฉุกเฉิน โดยเฉพาะในด้านอากาศยาน การขนส่งผู้ป่วยฉุกเฉินผ่านทางเฮลิคอปเตอร์ เพื่อลำเลียงขนส่งได้รวดเร็วและมีประสิทธิภาพยิ่งขึ้น ซึ่งจะร่วมกับหน่วยงานที่เกี่ยวข้อง สนับสนุนการศึกษาวิจัย และแลกเปลี่ยนองค์ความรู้ด้านการแพทย์ฉุกเฉิน นอกจากนี้ อีอีซี จะพัฒนาให้เกิดต้นแบบการร่วมลงทุน ผลักดันสิทธิประโยชน์สำหรับการลงทุนบริการการแพทย์ฉุกเฉินด้านอากาศยาน สร้างโมเดลขับเคลื่อนสนับสนุนให้เกิดธุรกิจบริการการแพทย์ฉุกเฉินดังกล่าวเชิงพาณิชย์ ในพื้นที่อีอีซีต่อไป

ด้าน **เรืออากาศเอกอัจฉริยะ แพงมา** เลขาธิการสถาบันการแพทย์ฉุกเฉินแห่งชาติ กล่าวว่า ได้ร่วมกับ อีอีซี และภาคีเครือข่ายการแพทย์ฉุกเฉิน จัดทำโครงการพัฒนายกระดับให้บริการการแพทย์ฉุกเฉินในพื้นที่อีอีซี โดยพัฒนาระบบที่มีมาตรฐาน สามารถเข้าถึงบริการฉุกเฉินนอกโรงพยาบาลด้วยบุคลากรที่มีศักยภาพและความเชี่ยวชาญ มีหน่วยปฏิบัติการ สถานพยาบาล รองรับการให้บริการที่รวดเร็ว ซึ่งจากความร่วมมือครั้งนี้ สพฉ. จะสนับสนุนภาคีเครือข่ายให้พัฒนาการดำเนินงานอย่างเป็นระบบ มีมาตรฐาน ทั้งระบบปฏิบัติการฉุกเฉิน ระบบสื่อสาร ให้เกิดการปฏิบัติการฉุกเฉินรวดเร็ว และสร้างความปลอดภัยให้แก่ผู้ให้บริการและผู้รับบริการ

ชี้ "ขนมเยลลี่เจลาติน" มาแรงในญี่ปุ่น DITP แนะผู้ผลิตและส่งออกเจาะตลาด

กรมส่งเสริมการค้าระหว่างประเทศ (DITP) เผยเทรนด์บริโภคขนมเยลลี่เจลาตินในญี่ปุ่นกำลังมาแรง พบกลุ่มผู้ชายหันมาบริโภคเพิ่มขึ้น กลุ่มวัยรุ่นหญิงนิยมซื้อถ่ายรูปลงโซเชียลมีเดีย ล่าสุดมูลค่าตลาดพุ่งแซงหมากฝรั่งแล้ว แนะผู้ประกอบการไทยศึกษาแนวโน้มตลาดและวางแผนส่งออก

ภูสิต รัตนกุล เสรีเริงฤทธิ์

นายภูสิต รัตนกุล เสรีเริงฤทธิ์ อธิบดีกรมส่งเสริมการค้าระหว่างประเทศ (DITP) เปิดเผยว่า กรมฯ ได้มอบนโยบายให้ทูตพาณิชย์ที่ประจำอยู่ในประเทศต่างๆ ทำการสำรวจลู่ทางและโอกาสการส่งออกสินค้าไทยไปยังประเทศที่ประจำอยู่ และให้รายงานผลเข้ามาอย่างต่อเนื่อง ล่าสุดได้รับข้อมูลจาก **นายฉันทพัทธ์ ปัญจมานนท์** ผู้อำนวยการสำนักงานส่งเสริมการค้าในต่างประเทศ ณ กรุงโตเกียว ประเทศญี่ปุ่น ถึงโอกาสในการขยายตลาดขนมเยลลี่เจลาติน (Gummy Jelly) ในตลาดญี่ปุ่น เพื่อรองรับความต้องการของผู้บริโภคที่เพิ่มขึ้นอย่างต่อเนื่อง และได้กลายเป็นขนมที่มีมูลค่าการตลาดสูงแซงตลาดหมากฝรั่งที่เคยครองแชมป์ก่อนหน้านี้

ทั้งนี้ ทูตพาณิชย์ได้รายงานข้อมูลเพิ่มเติมว่า มีผลสำรวจจากบริษัท Intage inc. ซึ่งเป็นบริษัท

สำรวจตลาด ได้ทำการติดตามกลุ่มผู้บริโภคหญิงและชายจำนวน 5 หมื่นคน พบว่า มีความต้องการบริโภคขนมเยลลี่เจลาตินเพิ่มขึ้นอย่างต่อเนื่อง นับตั้งแต่ปี 2563 ที่เกิดสถานการณ์โควิด-19 ที่คนอยู่บ้าน ทำให้มีความต้องการขนมเหล่านี้เพิ่มขึ้น โดยสถิติปี 2565 ยอดซื้อขนมเยลลี่เจลาตินเพิ่มขึ้น 91% เมื่อเทียบกับปี 2556 ขนมบิสกิต ช็อกโกแลต และขนมขบเคี้ยวเพิ่มขึ้น 20-30% ขนมลูกอมอัดเม็ดเพิ่มขึ้น 11%

สำหรับกลุ่มผู้บริโภคที่ซื้อขนมเยลลี่เจลาตินเพิ่มขึ้นคือ กลุ่มผู้ชายวัย 30-49 ปี เพิ่มขึ้น 234% รองลงมา คือ กลุ่มผู้บริโภคชายวัย 50–69 ปี เพิ่มขึ้น 219% และหากดูสัดส่วนการซื้อกลุ่มผู้บริโภคชายมีสัดส่วนการซื้อเพิ่มขึ้น จาก 16% ในปี 2556 เป็น 20% ในปี 2565 ด้วย ซึ่งเป็นสัดส่วนที่รองลงมาจากกลุ่มผู้บริโภคหญิงวัย 30–49 ปี ที่มีสัดส่วน 27% และสูงกว่ากลุ่มผู้บริโภคหญิงวัย 15-29 ปีที่มีสัดส่วน 16% โดยขนมเยลลี่เจลาตินที่กลุ่มผู้บริโภคนิยมซื้อหากเป็นกลุ่มวัยรุ่นหญิงจะซื้อเพื่อนิยมถ่ายรูปลงโซเชียลมีเดีย กลุ่มผู้บริโภคผู้หญิงนิยมรสผลไม้ที่มีความนุ่ม และกลุ่มผู้บริโภคชายวัยกลางคนนิยมรสน้ำอัดลมรสต่างๆ ที่มีความเหนียว

นอกจากนี้ ผลจากการที่ขนมเยลลี่เจลาตินที่เดิมมีภาพลักษณ์ที่ไม่ดีต่อสุขภาพ และผู้ผลิตได้พยายามเปลี่ยนแปลงภาพลักษณ์ทำให้มูลค่าตลาดขนมเยลลี่เจลาตินได้แซงหน้ามูลค่าตลาดหมากฝรั่งไปแล้ว โดยผลสำรวจพบว่า ปี 2565 มีมูลค่า 78,100 ล้านเยน (ประมาณ 20,000 ล้านบาท) แซงหน้ามูลค่าตลาดหมากฝรั่ง ที่มีมูลค่า 54,800 ล้านเยน (13,600 ล้านบาท) ซึ่งในปี 2560 มูลค่าตลาดหมากฝรั่งมูลค่า 82,300 ล้านเยน (ประมาณ 20,500 ล้านบาท) และมูลค่าตลาดขนมเยลลี่เจลาตินมูลค่า 55,500 ล้านเยน (ประมาณ 13,800 ล้านบาท)

สาเหตุที่ทำให้มูลค่าตลาดหมากฝรั่งลดลงมาจากช่วงโควิด-19 คนอยู่บ้านมากขึ้น จึงลดการบริโภคหมากฝรั่งเพื่อระงับกลิ่นปาก บางส่วนไม่อยากถอดหน้ากากเพื่อคายหมากฝรั่ง และคนสูบบุหรี่ลดลงจึงลดการบริโภคหมากฝรั่ง อีกทั้งที่ทิ้งหายาก ซึ่งผลที่เกิดขึ้นทำให้บริษัทขนมยักษ์ใหญ่อย่าง Meji ประกาศยกเลิกการจำหน่ายหมากฝรั่งแบรนด์ XYLISH ของบริษัท และสิ้นสุดการจำหน่ายในเดือนมีนาคม 2566 ที่ผ่านมา

ส่วนการส่งออกหมากฝรั่งของไทยสู่ตลาดญี่ปุ่นก็มีมูลค่าลดลงอย่างเห็นได้ชัด โดยในปี 2556 มีมูลค่าส่งออก 472,602,176 บาท ส่วนในปี 2565 มีมูลค่าส่งออกเพียง 67,140 บาท ซึ่งเป็นผลจากเทรนด์ผู้บริโภคที่เปลี่ยนแปลงส่งผลกระทบต่อมูลค่าการส่งออก แต่ก็เป็นโอกาสในการเพิ่มมูลค่าการส่งออกสินค้าใหม่ๆ เช่น เยลลี่เจลาติน ที่กำลังมีแนวโน้มเติบโตสูง ซึ่งผู้ผลิตและผู้ส่งออกต้องติดตามเทรนด์ตลาด และวางแผนการส่งออกสินค้าไปจำหน่าย จะช่วยให้ยอดส่งออกสินค้าในกลุ่มนี้ของไทยไปญี่ปุ่นขยายตัวได้ เพิ่มขึ้น

สำหรับผู้สนใจสามารถติดต่อสอบถามข้อมูลเพิ่มเติมได้ที่ กรมส่งเสริมการค้าระหว่างประเทศ (DITP) กระทรวงพาณิชย์ www.ditp.go.th หรือสายตรงการค้าระหว่างประเทศ โทร 1169

EXIM BANK / มูลนิธิคีนันแห่งเอเชีย ช่วยสตรีกลุ่มเปราะบางสู่ธุรกิจส่งออก

ชลัช รัตนบุญนิธิ

นายชลัช รัตนบุญนิธิ ผู้ช่วยกรรมการผู้จัดการ ธนาคารเพื่อการส่งออกและนำเข้าแห่งประเทศไทย (EXIM BANK) **ดร.วิชัย ลิมปิติกรานนท์** ผู้จัดการอาวุโส ฝ่ายการพัฒนาธุรกิจและเศรษฐกิจ มูลนิธิคีนันแห่งเอเชีย และ**นางประภัสสร ชูทอง** ประธานชุมชนหลัง ว.ค.จันทรเกษม เขตจตุจักร ร่วมพิธีเปิดอบรมโครงการเสริมสร้างความเข้มแข็งของผู้ประกอบการสตรีกลุ่มเปราะบาง เพื่อส่งเสริมศักยภาพผู้ประกอบการสตรีในชุมชนรอบ EXIM BANK

ประกอบด้วยพื้นที่เขตพญาไทและเขตจตุจักร ด้วยการให้ความรู้ในการประกอบธุรกิจ การตลาดในยุคดิจิทัล การพัฒนาผลิตภัณฑ์เพื่อสร้างความแตกต่างและการขายสินค้าออนไลน์ เพื่อให้ผู้ประกอบการสตรีกลุ่มเปราะบางสามารถพึ่งพาตนเองได้ รวมทั้งสร้างโอกาสในการพัฒนาธุรกิจสู่การส่งออกไปยังตลาดต่างประเทศต่อไป ณ โรงแรมมารวย การ์เด้น กรุงเทพมหานคร เมื่อวันที่ 4 มิถุนายน 2566

ส่องกล้องมอง "ไก่" สัตว์เศรษฐกิจที่ไม่ควรมองข้ามในปีกระต่ายทอง

นอกจากข้าวและทุเรียนแล้ว ผลิตภัณฑ์ไก่ถือเป็นสินค้าเกษตรที่ได้รับความนิยมและมีส่วนสำคัญต่อประเทศไทย ในแง่ส่งออกเป็นอย่างมาก อีกทั้งไทยเป็นผู้ส่งออกสินค้าเนื้อไก่ปรุงแต่ง อันดับ 1 ของโลก อีกด้วย โดยตลาดส่งออกเนื้อไก่ปรุงแต่งที่สำคัญของไทย ได้แก่ ญี่ปุ่น สหราชอาณาจักร และเนเธอร์แลนด์ สำหรับในไตรมาสแรกของปี 2566 ไทยส่งออกไก่เนื้อและผลิตภัณฑ์ เป็นมูลค่ารวม 1,009.3 ล้านเหรียญสหรัฐ ขยายตัวร้อยละ 8.4 เมื่อเทียบกับช่วงเดียวกันของปีก่อน

นายพูนพงษ์ นัยนาภากรณ์ ผู้อำนวยการสำนักงานนโยบายและยุทธศาสตร์การค้า (สนค.) กระทรวงพาณิชย์ เผยว่า สนค.ร่วมกับสำนักงานเศรษฐกิจการเกษตร (สศก.) และกรมปศุสัตว์ จัดทำแดชบอร์ดสินค้าเกษตรภายใต้นโยบาย "เกษตรผลิต พาณิชย์ตลาด" ล่าสุด

พูนพงษ์ นัยนาภากรณ์

ได้เผยแพร่แดชบอร์ดสินค้าไก่เนื้อ ซึ่งปัจจุบันประเทศไทยมีเกษตรกรผู้เลี้ยงไก่เนื้อมากกว่า 3 หมื่นราย และในแต่ละปีมีผลผลิตไก่เนื้อประมาณ 3 ล้านตัน

ผลผลิตส่วนใหญ่มาจากภาคกลาง (ร้อยละ 50.8 ของผลผลิตทั้งประเทศ) รองลงมาคือภาคตะวันออก (ร้อยละ 20.0) และภาคตะวันออกเฉียงเหนือ (ร้อยละ 14.7) สำหรับ 3 จังหวัดแรกที่มีผลผลิตสูงสุด คือ ลพบุรี กาญจนบุรี และชลบุรี ตามลำดับ อุตสาหกรรมไก่เนื้อมีความสำคัญต่อประเทศ ทั้งด้านความมั่นคงทางอาหาร และความมั่นคงทางเศรษฐกิจ โดยไก่เป็นสินค้าเกษตรและอาหารส่งออกที่สำคัญลำดับต้นๆ ของไทย

ซึ่งปัจจุบันการส่งออกไก่เนื้อและผลิตภัณฑ์ของโลก มีมูลค่ามากกว่า 38,000 ล้านเหรียญสหรัฐ ผู้ส่งออกสำคัญ 5 อันดับแรก ได้แก่ (1) บราซิล (2) สหรัฐอเมริกา (3) เนเธอร์แลนด์ (4) ไทย และ (5) โปแลนด์ โดยบราซิล และสหรัฐอเมริกา มีสินค้าส่งออกที่สำคัญ คือ เนื้อไก่แช่แข็ง ขณะที่เนเธอร์แลนด์ และโปแลนด์ คือ เนื้อไก่สด และแช่เย็น สำหรับไทย สินค้าส่งออกที่สำคัญ คือ เนื้อไก่ปรุงแต่ง

ทั้งนี้ ไทยยังมีศักยภาพที่จะขยายตลาด โดยข้อมูลจากแดชบอร์ดชี้โอกาสตลาดส่งออกเป้าหมาย ดังนี้ (1) เนื้อไก่ปรุงแต่ง มีโอกาสสูงในตลาดฝรั่งเศส สหรัฐอเมริกา เยอรมนี เบลเยียม และเดนมาร์ก (2) ชิ้นเนื้อและส่วนอื่นๆ สด แช่เย็น แช่แข็ง มีโอกาสสูงในตลาดฝรั่งเศส สหราชอาณาจักร เยอรมนี เนเธอร์แลนด์ และเม็กซิโก และ (3) ไก่ทั้งตัว สด แช่เย็น แช่แข็ง มีโอกาสสูงในตลาดซาอุดีอาระเบีย เยอรมนี อิหร่าน สหราชอาณาจักร และกาตาร์ เป็นต้น

กรมพัฒน์ฯ-ธ.ก.ส. เดินโครงการชุมชนไม้มีค่า ส่งเสริมการอนุรักษ์/สร้างหลักประกันทางธุรกิจ

กรมพัฒนาธุรกิจการค้า จับมือ ธนาคารเพื่อการเกษตรและสหกรณ์การเกษตร (ธ.ก.ส.) แสดงออกเชิงสัญลักษณ์.. ตั้งมั่นรักษาสิ่งแวดล้อม ผ่านโครงการนำไม้ยืนต้นที่มีค่า มาเป็นหลักประกันทางธุรกิจ และโครงการสนับสนุนกิจกรรมลดก๊าซเรือนกระจก (LESS) ส่งเสริมเกษตรกรรังสรรค์ประเทศให้เป็นพื้นที่สีเขียว เพิ่มออกซิเจนและโอโซนช่วยให้อากาศสะอาด ลดการปล่อยก๊าซเรือนกระจก พร้อมผลักดันประเทศไทยเป็นแหล่งผลิตคาร์บอนเครดิตระดับโลก

โดยเมื่อเร็วๆ นี้ กรมพัฒนาธุรกิจการค้าและธกส. ได้ลงพื้นที่วิสาหกิจชุมชนบ้านถ้ำเสือ อ.แก่งกระจาน จ.เพชรบุรี มอบวงเงินสินเชื่อให้เกษตรกร 5 ราย จากการนำไม้ยืนต้นมาเป็นหลักประกันทางธุรกิจ ยอดรวม 623,885 บาท และมอบประกาศเกียรติคุณแก่ธนาคารต้นไม้ 3 ชุมชนที่เข้าร่วมโครงการ LESS

นายกำแหง กล้าสุคนธ์ รองอธิบดีกรมพัฒนาธุรกิจการค้า กระทรวงพาณิชย์ เปิดเผยว่า **นายทศพล ทังสุบุตร** อธิบดีกรมพัฒนาธุรกิจการค้า ได้มอบหมายให้ลงพื้นที่วิสาหกิจชุมชนบ้านถ้ำเสือ อ.แก่งกระจาน จ.เพชรบุรี ซึ่งเป็นวิสาหกิจชุมชนระดับอำเภอที่เข้าร่วมโครงการธนาคารต้นไม้ของธนาคารเพื่อการเกษตรและสหกรณ์การเกษตร (ธ.ก.ส.) และมีเกษตรกรในพื้นที่ รวมถึงบริเวณใกล้เคียงได้นำไม้ยืนต้นที่มีค่ามาใช้เป็นหลักประกันทางธุรกิจ ซึ่งกรมพัฒนาธุรกิจการค้า และ ธ.ก.ส. เป็นพันธมิตรที่มีเจตจำนงร่วมกันในการรักษาสิ่งแวดล้อม รวมทั้งสนับสนุนให้เกษตรกรทั่วประเทศเห็นความสำคัญของการอนุรักษ์สิ่งแวดล้อมควบคู่การประกอบสัมมาอาชีพ โดยทั้ง 2 หน่วยงานมีการแสดงออกเชิงสัญลักษณ์ที่ตระหนักถึงการให้ความสำคัญกับผืนป่า ไม้ยืนต้น และการรักษาธรรมชาติ ผ่านโครงการนำไม้ยืนต้นที่มีค่ามาเป็นหลักประกันทางธุรกิจของกรมพัฒนาธุรกิจการค้า และโครงการสนับสนุนกิจกรรมลดก๊าซเรือนกระจก (LESS) ของ ธ.ก.ส.

"มั่นใจ!! โลกใบนี้จะสวยงามและน่าอยู่ หากเราร่วมแรงร่วมใจรักษาสิ่งแวดล้อม ใช้พื้นที่ให้เกิดประโยชน์สูงสุดด้วยการปลูกไม้ยืนต้นที่มีค่า สร้างความมั่นคงให้ลูกหลาน อนาคตได้เก็บเกี่ยวผลประโยชน์ยาวๆ พร้อมยึดเจตคติ..มีต้นไม้..มีป่าไม้..มีเรา..จรรโลงโลกให้น่าอยู่"

ทั้ง 2 โครงการมีจุดมุ่งหมายสำคัญ คือ ส่งเสริมให้เกษตรกรสร้างสรรค์ประเทศให้เป็นพื้นที่สีเขียว เพื่อเพิ่มออกซิเจนและโอโซนช่วยให้อากาศสะอาด ลดการปล่อยก๊าซเรือนกระจก ผ่านการปลูกไม้ยืนต้นและปลูกป่า ส่วนผลประโยชน์ที่เกษตรกรได้รับจะแตกต่างกันตามวัตถุประสงค์ของแต่ละโครงการ เช่น โครงการหลักประกันทางธุรกิจของกรมฯ จะเน้นที่การส่งเสริมให้เกษตรกร และประชาชนปลูกไม้ยืนต้นที่มีค่าบนที่ดินกรรมสิทธิของตนเอง และเมื่อต้องการใช้เงินเพื่อต่อยอดทำธุรกิจหรือดำรงชีวิตประจำวัน ก็สามารถนำไม้ยืนต้นที่ปลูกมาเป็นหลักทรัพย์ค้ำประกันการขอสินเชื่อจากสถาบันการเงินตามกฎหมายหลักประกันทางธุรกิจ ซึ่งไม้ยืนต้นที่ปลูกก็ยังคงอยู่บนพื้นที่ของตนเอง เกษตรกรสามารถนำไม้ยืนต้นนั้นไปต่อยอดสร้างรายได้อื่นๆ เพิ่มขึ้น เช่น เป็นแหล่งผลิตคาร์บอนเครดิตเพื่อให้ภาคอุตสาหกรรมได้ซื้อไปเพื่อชดเชยการปล่อยก๊าซเรือนกระจก ตามกลไกของตลาดซื้อ-ขายคาร์บอนเครดิต ซึ่งเป็นส่วนสำคัญในการทำธุรกิจ และสอดรับกับกระแสของโลกอนาคต

รองอธิบดีกรมพัฒนาธุรกิจการค้า กล่าวต่อว่า การลงพื้นที่ในครั้งนี้ กรมพัฒนาธุรกิจการค้า ธ.ก.ส. และกรรมการธนาคารต้นไม้ ได้ร่วมกันตรวจวัดและประเมินมูลค่าไม้ยืนต้นของเกษตรกร ที่แสดงความประสงค์ขอใช้ไม้ยืนต้น เป็นหลักประกันทางธุรกิจ โดยใช้ Application Tree Bank และได้ร่วมกันมอบวงเงินแก่เกษตรกรที่นำไม้ยืนต้นที่มีค่า ที่ปลูกบนที่ดินของตนเอง มาใช้เป็นหลักทรัพย์ค้ำประกันสินเชื่อ ภายใต้กฎหมายหลักประกันทางธุรกิจ จำนวน 5 ราย วงเงินสินเชื่อรวม 623,885 บาท โดยต้นไม้ที่นำมาเป็นหลักทรัพย์ค้ำประกัน ประกอบด้วย มะฮอกกานี สะเดา ตาลโตนด กระท้อน มะม่วงป่า จำปีป่า สัก จามจุรี ฯลฯ รวมทั้งสิ้นจำนวน 403 ต้น

ซึ่งช่วยให้เกษตรกรสามารถเข้าถึงแหล่งเงินทุนได้ง่ายและสะดวกมากขึ้น โดยเกษตรกรทั้ง 5 ราย ต่างรู้สึกดีใจที่ได้รับวงเงินสินเชื่อจากการนำไม้ยืนต้นมาเป็นหลักประกันโดยไม่จำเป็นต้องตัดต้นไม้ ทำให้ไม้ยืนต้นนั้นมีมูลค่าเพิ่มขึ้นเรื่อยๆ ตามการเติบโตของต้นไม้ เกษตรกรจึงสามารถขยายวงเงินการขอสินเชื่อเพิ่มเติมได้ในอนาคต ซึ่งเป็นไปตามเจตนารมณ์ของกฎหมายหลักประกันทางธุรกิจฯ ที่ต้องการให้เกษตรกรสามารถเข้าถึงแหล่งเงินทุนได้ง่ายสะดวกมากขึ้น

นายนักรบ อินทรสาลี ผู้อำนวยการฝ่ายกิจการสาขาภาคตะวันตก ธนาคารเพื่อการเกษตรและสหกรณ์การเกษตร กล่าวว่า นอกจากนี้ ยังได้มีการมอบประกาศเกียรติคุณแก่ธนาคารต้นไม้ 3 ชุมชนที่เข้าร่วมโครงการสนับสนุนกิจกรรมลดก๊าซเรือนกระจก (Low Emission Support Scheme : LESS) ของ ธ.ก.ส. ได้แก่ 1) ธนาคารต้นไม้บ้านห้วยยางเหนือ อ.บ้านโป่ง จ.ราชบุรี 2) ธนาคารต้นไม้ Aromatic Farm อ.ดำเนินสะดวก จ.ราชบุรี และ 3) ธนาคารต้นไม้หนองพลับ-ไร่สะท้อน อ.บ้านลาด จ.เพชรบุรี ทั้งนี้ โครงการ LESS จัดขึ้นเพื่อสร้างความตระหนักให้เกิดการลดการปล่อยก๊าซเรือนกระจก และยกย่องผู้ทำความดีโดยการมอบใบประกาศเกียรติคุณ เพื่อให้ผู้ดำเนินกิจกรรมลดก๊าซเรือนกระจกได้รับการยอมรับ โดยผ่านกระบวนการวิเคราะห์และประเมินทางเทคนิควิชาการ และนำมาผนวกกับแนวคิดการให้การสนับสนุน (Support) จาก 'ผู้ให้' ในภาคองค์กร/ธุรกิจ ไปสู่ 'ผู้รับ' ในสังคม/ชุมชน และพร้อมที่จะผลักดันประเทศไทยเป็นแหล่งผลิตคาร์บอนเครดิตระดับโลกในอนาคต

กรมพัฒนาธุรกิจการค้า และ ธ.ก.ส. จะร่วมกันเดินหน้าขับเคลื่อนสร้างความรู้ความเข้าใจให้เกษตรกรและประชาชนทั่วไป เห็นถึงความสำคัญของการปลูกไม้ยืนต้นบนที่ดินของตนเองอย่างต่อเนื่อง เพื่อสร้างมูลค่าเพิ่มทางเศรษฐกิจ และยังสอดคล้องกับนโยบายรัฐบาลในการขับเคลื่อน 'โครงการชุมชนไม้มีค่า' ที่ส่งเสริมให้เกษตรกรและประชาชนปลูกไม้มีค่าเพื่อการออม/อนุรักษ์/เพิ่มพื้นที่ป่า และเพิ่มแหล่งออกซิเจนให้กับประเทศ โดยทั้ง 2 หน่วยงานมั่นใจว่า โลกใบนี้จะสวยงามและน่าอยู่หากเราร่วมแรงร่วมใจรักษาสิ่งแวดล้อม ใช้พื้นที่ให้เกิดประโยชน์สูงสุดด้วยการปลูกไม้ยืนต้นที่มีค่า สร้างความมั่นคงให้ลูกหลาน อนาคตได้เก็บเกี่ยวผลประโยชน์ยาวๆ พร้อมยึดเจตคติ..มีต้นไม้..มีป่าไม้..มีเรา..จรรโลงโลกให้น่าอยู่

"ปัจจุบัน (ข้อมูล ณ วันที่ 8 มิถุนายน 2566) มีผู้ขอนำไม้ยืนต้นมาจดทะเบียนสัญญาหลักประกันทางธุรกิจแล้ว จำนวน 146,860 ต้น มูลค่ารวม 138,048,597.02 บาท เกษตรกรที่สนใจสามารถสอบถามรายละเอียดเพิ่มเติมได้ที่ กองทะเบียนหลักประกันทางธุรกิจ กรมพัฒนาธุรกิจการค้า กระทรวงพาณิชย์ โทร. 0 2547 4944 สายด่วน 1570 www.dbd.go.th และ ธนาคารเพื่อการเกษตรและสหกรณ์การเกษตร (ธ.ก.ส.) ทุกสาขาทั่วประเทศ" รองอธิบดีฯ กล่าวทิ้งท้าย

ส.อ.ท.จับมือ AIS ส่งเสริม SME เข้าถึงแพลตฟอร์มลดต้นทุนทำงาน

นายเกรียงไกร เธียรนุกุล ประธานสภาอุตสาหกรรมแห่งประเทศไทย (ส.อ.ท.) ลงนามบันทึกข้อตกลงความร่วมมือกับ **นายสมชัย เลิศสุทธิวงศ์** ประธานเจ้าหน้าที่บริหาร AIS เพื่อส่งเสริม SME ให้สามารถเข้าถึงแพลตฟอร์มการวัดประสิทธิผลโดยรวมของเครื่องจักร Overall Equipment Effectiveness (OEE) ซึ่งช่วยให้ผู้ประกอบการปรับปรุงกระบวนการผลิตให้มีประสิทธิภาพมากขึ้น ณ ลานไทยเบฟ ชั้น 10 ส.อ.ท.

ทั้งนี้ แพลตฟอร์มดังกล่าว จะช่วยยกระดับโรงงานในการมอนิเตอร์สถานะเครื่องจักร พลังงานไฟฟ้า หรือการวัดประสิทธิภาพการผลิตโดยรวมแบบเรียลไทม์ และยังเป็นเครื่องมือที่จะให้ข้อมูลในการปรับปรุงโรงงานให้ดีขึ้น มีการทำงานที่มีประสิทธิภาพมากขึ้น โดยปัจจุบัน แพลตฟอร์มต่างๆ ที่ใช้ในยุค industry 4.0 จะมีราคาค่อนข้างสูง ด้วยเหตุนี้ทางสภาอุตสาหกรรมแห่งประเทศไทย (ส.อ.ท.) จึงร่วมมือกับ AIS ส่งเสริม SME ให้เข้าถึงแพลตฟอร์มในราคาที่ SME จับต้องได้ เพื่อสนับสนุนการทำงานของผู้ประกอบการโรงงานขนาดกลางและขนาดย่อมให้สามารถลดต้นทุน เพิ่มประสิทธิภาพการทำงานของกระบวนการผลิต เครื่องจักรทั้งในเรื่องการเพิ่มความแม่นยำ การวิเคราะห์ การวัดผล หรือแม้แต่ระบบติดตามผลด้วยเครื่องมือด้านดิจิทัลเทคโนโลยีจาก IoT เต็มรูปแบบ ที่มาพร้อมโซลูชันของแพลตฟอร์ม AIS 5G Manufacturing ที่ทำงานอยู่บนแพลตฟอร์ม PARAGON

นายเกรียงไกร เธียรนุกุล ประธานสภาอุตสาหกรรมแห่งประเทศไทย (ส.อ.ท.) กล่าวว่า ส.อ.ท. ในฐานะองค์กรหลักที่สนับสนุนภาคอุตสาหกรรมและผู้ประกอบการ SME ในประเทศไทย มีสมาชิกในเครือข่ายจำนวน 45 กลุ่มอุตสาหกรรม เรามีเป้าหมายที่จะเสริมความแข็งแกร่งให้อุตสาหกรรมไทย เพื่อประเทศไทยที่เข้มแข็งกว่าเดิม และพร้อมขับเคลื่อนอุตสาหกรรมสู่ Industry 4.0 สำหรับความร่วมมือกับ AIS ครั้งนี้ จะส่งผลให้กลุ่มผู้ประกอบการ SME สามารถนำแพลตฟอร์ม AIS 5G Manufacturing ซึ่งถือเป็นโซลูชันสำหรับภาคอุตสาหกรรม ที่สามารถเก็บข้อมูล IoT ของอุปกรณ์และเครื่องจักรต่างๆ ในสายการผลิต และนำขึ้นมาบนแพลตฟอร์ม ไปวิเคราะห์และแสดงผลเชิงลึกที่เป็นประโยชน์ โดยข้อมูลดังกล่าวจะสามารถช่วยให้ผู้ประกอบการนำไปใช้ในการบริหารจัดการระบบโรงงาน เพื่อเพิ่มขีดความสามารถทางการแข่งขัน และช่วยให้กระบวนการผลิตมีประสิทธิภาพมากยิ่งขึ้น

นายสมชัย เลิศสุทธิวงศ์ ประธานเจ้าหน้าที่บริหาร AIS กล่าวว่า "เราเชื่อเป็นอย่างยิ่งว่า 5G คือ หัวใจสำคัญต่อการขับเคลื่อนของภาคอุตสาหกรรม เรารู้สึกภาคภูมิใจอย่างมากที่ได้ทำงานร่วมกับสภาอุตสาหกรรมแห่งประเทศไทยอีกครั้ง ด้วยการนำแพลตฟอร์มดิจิทัลเข้ามาเชื่อมต่อให้ผู้ประกอบการ SME ในกลุ่มโรงงาน ภาคการผลิตต่างๆ สามารถบริหารจัดการธุรกิจผ่านการทำดิจิทัลทรานส์ฟอร์มเมชันได้แบบ One Stop เพราะนอกจากจะสามารถยกระดับการทำงาน เพิ่มขีดความสามารถทางการแข่งขัน ลดต้นทุน รองรับโอกาสและการเติบโตในอนาคตจาก Business Model ใหม่ๆ ได้แล้ว ยังช่วยให้สามารถแข่งขันได้ในระดับสากลอีกด้วย

ธนาคารกรุงไทย ก้าวนำเทรนด์ AI เสนอขาย DR และ DRx ตัวใหม่

"ธนาคารกรุงไทย" เสนอขาย DR และ DRx ตัวใหม่ พร้อมกัน 4 หลักทรัพย์ อ้างอิงหุ้นเทคโนโลยีชั้นนำในตลาดหุ้นสหรัฐฯ และจีน "ไมโครซอฟท์ อัลฟาเบท เอ็นวิเดีย และไป่ตู้" เปิดเทรด 21 มิถุนายนนี้

นายรวินทร์ บุญญานุสาสน์ รองกรรมการผู้จัดการใหญ่ สายงานธุรกิจตลาดเงินตลาดทุน ธนาคารกรุงไทย เปิดเผยว่า ธนาคารกรุงไทยมุ่งมั่นพัฒนาตราสารแสดงสิทธิในหลักทรัพย์ต่างประเทศ (Depositary Receipts) หรือ DR80 เพื่อเพิ่มทางเลือกให้ผู้ลงทุนรายย่อยเข้าถึงการลงทุนในต่างประเทศได้ง่าย ด้วยสกุลเงินบาท โดยธนาคารได้เสนอขาย DR และ DRx อ้างอิงหุ้นต่างประเทศชั้นนำไปแล้ว 8 หลักทรัพย์ เช่น อาลีบาบา (BABA80) บีวายดี (BYDCOM80) แอปเปิล (AAPL80X) และเทสล่า (TSLA80X) ซึ่งมีมูลค่าหลักทรัพย์ตามราคาตลาด (มาร์เก็ตแคป) รวมกว่า 5,000 ล้านบาท

ธนาคารเตรียมออก DR80 เสนอขายโดยตรง (Direct Listing) ในตลาดหลักทรัพย์แห่งประเทศไทย อ้างอิงหุ้นเทคโนโลยีชั้นนำในสหรัฐอเมริกาและจีน จำนวน 4 หลักทรัพย์ เพื่อเปิดให้ผู้ลงทุนไทยเข้าถึงหุ้นผู้นำด้านเทคโนโลยีปัญญาประดิษฐ์ หรือ AI ของโลกที่มีการเติบโตสูง เพราะมีส่วนสำคัญในการยกระดับธุรกิจ รวมถึงวิถีชีวิตของคนทั่วโลก และ AI ยังเป็นเครื่องมือสำคัญของโลกในการนำนวัตกรรม เข้ามามีส่วนร่วมสร้างสรรค์โลกให้ยั่งยืน และก้าวสู่เป้าหมายการพัฒนาที่ยั่งยืน (SDGs) ของสหประชาชาติ ประกอบด้วย

DR อ้างอิงหุ้นสหรัฐฯ จำนวน 3 หลักทรัพย์ ออกและเสนอขายในรูปแบบ DRx (Fractional DR) ลงทุนได้เป็นหน่วยย่อยกว่า DR ทั่วไป นักลงทุนสามารถซื้อขายในลักษณะที่เป็น Fractional Share ได้ โดยมีขั้นต่ำอยู่ที่ 0.0001 หน่วย ซึ่งในครั้งนี้ ธนาคารได้ออก DRx อ้างอิง 3 หุ้นอเมริกาชั้นนำ เปิดซื้อขายตาม US Time Zones หรือเวลา 20.00 - 04.00 น. (T+1) ตามเวลาไทย ได้แก่ 1. DRx อ้างอิงหุ้นสามัญบริษัท ไมโครซอฟท์ คอร์ปอเรชั่น (MSFT80X) ผู้ผลิตซอฟท์แวร์รายใหญ่หนึ่งในผู้ถือหุ้นใหญ่ของ ChatGPT ซึ่งเป็น AI Chatbot ชื่อดังที่ถูกนำมาต่อยอดธุรกิจอย่างกว้างขวาง 2. DRx อ้างอิงหุ้นสามัญของ บริษัท อัลฟาเบท อิงค์ (GOOG80X) บริษัทแม่ของ Google ที่เปิดตัว Bard ซึ่งเป็น AI Chatbot คู่แข่งสำคัญของ ChatGPT และ New Bing 3. DRx อ้างอิงหุ้นสามัญของ บริษัท เอ็นวิเดีย คอร์ปอเรชั่น (NVDA80X) ผู้นำตลาด GPU หรือ การ์ดจอในธุรกิจเกม ที่ขยายธุรกิจไปสู่ยานยนต์ และ AI รวมถึง GPU ที่ใช้ประมวลผลของ ChatGPT และ AI ของผู้ให้บริการรายอื่นๆ

DR อ้างอิงหุ้นจีน คือ DR อ้างอิงหุ้นสามัญของ บริษัท ไป่ตู้ อิงค์ (BIDU80) เปิดซื้อขายในเวลาทำการของตลาดหุ้นไทย แบบไม่หยุดพักการซื้อขายระหว่างวัน โดยบริษัทไป่ตู้ เป็นผู้ให้บริการ Search engine รายใหญ่ที่สุดของจีน สร้างรายได้กว่า 6 แสนล้านบาท ในปี 2565 มีผลิตภัณฑ์และบริการครอบคลุมหลายกลุ่มธุรกิจ เช่น Baidu App, Baidu Wiki, Baidu Map, Baidu Feed, iQIYI และ ERNIE Bot เป็นบริษัทระดับโลกที่มีการลงทุนและการพัฒนาเกี่ยวกับเทคโนโลยี AI ที่มีโอกาสเติบโตสูง

ทั้งนี้ ธนาคารเสนอขาย DR และ DRx 4 หลักทรัพย์ใหม่ เปิดโอกาสให้ผู้ลงทุนซื้อขายได้ทั้งช่วงกลางวัน สำหรับ DR และกลางคืน สำหรับ DRx ตั้งแต่วันที่ 21 มิถุนายน 2566 เป็นต้นไป สำหรับผู้สนใจ BIDU80 สามารถซื้อขายผ่านบัญชีหุ้นได้เลย ส่วนการลงทุนใน MSFT80X, GOOG80X และ NVDA80X ต้องเปิดบัญชีซื้อขาย DRx เพิ่ม โดยเปิดบัญชีกับผู้แนะนำการลงทุน หรือ เปิดบัญชีด้วยตัวเองผ่าน แอปพลิเคชัน "Streaming by Settrade" เลือก "My Menu" และเลือก "DRx" เพื่อแจ้งความประสงค์ขอเปิดบัญชี DRx ซึ่งส่งคำสั่งซื้อขายเป็นจำนวนเงินบาทหรือจำนวนหลักทรัพย์ได้ โดยใช้ PIN เดียวกับบัญชีหุ้นหลัก

บสย.ยกทีมสัญจร ช่วย SMEs อยุธยา เปิดศูนย์ปรึกษาทางธุรกิจและสินเชื่อ

นางดุสิดา ทัพวงษ์ รองผู้จัดการทั่วไป สายงานบริหารช่องทางและพัฒนาผู้ประกอบการ บรรษัทประกันสินเชื่ออุตสาหกรรมขนาดย่อม (บสย.) เป็นประธานเปิดโครงการศูนย์ที่ปรึกษาทางการเงิน SMEs สัญจร โดยมี **นางสาวประภัสรา เนาวบุตร** ผู้อำนวยการฝ่ายกิจการสาขา 1 พร้อมด้วยทีมงานสำนักงานเขตภาคกลางให้การต้อนรับ ณ โรงแรมกรุงศรีริเวอร์ จังหวัดพระนครศรีอยุธยา

ทั้งนี้ **นายสรรพสิริ สินบวรเศรษฐ** ผู้จัดการสำนักงานเขตภาคกลาง บรรยายและแนะนำ "โครงการค้ำประกันสินเชื่อของ บสย. เพื่อสนับสนุนผู้ประกอบการเพื่อเข้าถึงสินเชื่อ" ให้กับผู้ประกอบการ SMEs พื้นที่จังหวัดพระนครศรีอยุธยาและจังหวัดใกล้เคียง ที่เข้าร่วมขอรับคำปรึกษาด้วย

โครงการนี้ ศูนย์ที่ปรึกษาทางการเงิน SMEs หรือ บสย. F.A. Center ร่วมกับ สำนักงานเขตภาคกลาง ทีมงานด้านการบริหารหนี้ และการพัฒนาผลิตภัณฑ์ ได้ร่วมกันให้คำปรึกษาด้านการดำเนินธุรกิจ การขอสินเชื่อ โดยทีมผู้เชี่ยวชาญและทีมหมอหนี้ จาก บสย. F.A. Center และ สำนักงานเขตภาคกลาง ภายใต้มาตรการ "บสย. พร้อมช่วย"

อปท.นิวส์
www.opt-news.com
เศรษฐกิจประชารัฐ พัฒนาสู่ฐานราก
SECTION 2

"SCN มุ่งมั่นเพิ่มพื้นที่สีเขียวชุมชน พร้อมเป็นส่วนหนึ่งในการร่วมรักษาและฟื้นฟูระบบนิเวศตามธรรมชาติ ร่วมโครงการปลูกป่า "วนารี (Wanaree)" การปลูกป่าแบบ (ออนซอน) ซึ่งอยู่ภายใต้การดำเนินโครงการพัฒนาพื้นที่ชุมชนตามแนวคิด โคกหนองนาโมเดล ทั้งนี้เพื่อคืนความสมดุลให้กับความหลากหลายทางชีวภาพ"

ดร.ฤทธี กิจพิพิธ
ประธานเจ้าหน้าที่บริหาร
บริษัท สแกน อินเตอร์ จำกัด (มหาชน) หรือ SCN

อินโนพาวเวอร์ เปลี่ยนผ่านไทยสู่ยุคนวัตกรรมพลังงาน
ขับเคลื่อน Roadmap Energy Transition สร้างพลังงานสะอาด

กุลิศ สมบัติศิริ

อธิป ตันติวรวงศ์

อินโนพาวเวอร์เปลี่ยนผ่านไทยสู่ยุคนวัตกรรมพลังงาน ชู 3 เรือธง กองทุน Energy Ignition Ventures–EV Charger–Renewable Energy Certificate (REC) ดันธุรกิจให้โตต่อเนื่อง พร้อมจับมือพันธมิตรทั้งไทยและต่างชาติ สร้างระบบนิเวศด้านพลังงานสะอาดให้สมบูรณ์

นายกุลิศ สมบัติศิริ ปลัดกระทรวงพลังงาน กล่าวว่า ประเทศไทยได้ประกาศในเวทีการประชุมภาคีอนุสัญญาสหประชาชาติ ว่าด้วยการเปลี่ยนแปลงสภาพภูมิอากาศ ครั้งที่ 26 (COP26) ว่าประเทศไทยจะก้าวสู่สังคมคาร์บอนเป็นศูนย์ (Net Zero Emission) ภายในปี ค.ศ. 2065 ภาครัฐจึงได้ใช้แผนพลังงานชาติเป็นแม่บทในการขับเคลื่อนภารกิจให้บรรลุเป้าหมาย อย่างไรก็ตาม ภารกิจดังกล่าวจำเป็นต้องอาศัยองค์กรที่มีความยืดหยุ่น ปรับตัวได้ไว ขับเคลื่อนได้เร็ว และพร้อมรับความท้าทาย เป็นกำลังหลักในการสร้างความเปลี่ยนแปลงให้เกิดขึ้นในภาคธุรกิจพลังงานของประเทศไทย ด้วยเหตุนี้ บริษัท อินโนพาวเวอร์ จำกัด จึงถือกำเนิดขึ้น เพื่อเป็นเรือธงสำคัญในการสร้างนวัตกรรมพลังงานและเทคโนโลยีแห่งอนาคต โดยมีผู้ถือหุ้นร่วม 3 ฝ่าย ประกอบด้วย การไฟฟ้าฝ่ายผลิตแห่งประเทศไทย (กฟผ.) บริษัท ราช กรุ๊ป จำกัด (มหาชน) (RATCH) และ บริษัท ผลิตไฟฟ้า จำกัด (มหาชน) (EGCO) ซึ่งล้วนมีจุดมุ่งหมายและปณิธานเดียวกัน

นายอธิป ตันติวรวงศ์ ประธานเจ้าหน้าที่บริหาร บริษัท อินโนพาวเวอร์ จำกัด เผยว่า อินโนพาวเวอร์มีเป้าหมายสำคัญในการเร่งให้การเปลี่ยนผ่านสู่พลังงานสะอาดเกิดขึ้นได้อย่างรวดเร็ว ภารกิจหลักจึงเป็นการผลักดันและจุดประกายนวัตกรรมพลังงานและเทคโนโลยีให้กับประเทศไทย ซึ่งในช่วงเวลาที่ผ่านมา อินโนพาวเวอร์มีการเติบโตขึ้นอย่างต่อเนื่องตามทิศทางพลังงานสะอาด มีการลงทุนในกองทุนและสตาร์ทอัปในต่างประเทศ เช่น Turntide Technologies สตาร์ทอัปในสหรัฐอเมริกา ผู้พัฒนาเทคโนโลยีสมาร์ทมอเตอร์ประหยัดพลังงานซึ่งถูกออกแบบมาให้ใช้แร่ทองแดงน้อยลงในกระบวนการผลิต ส่งผลให้มอเตอร์ดังกล่าวราคาไม่สูงแต่มีประสิทธิภาพเพิ่มขึ้นกว่าร้อยละ 30 นอกจากนี้ อินโนพาวเวอร์ยังได้รับสิทธิในการนำเทคโนโลยีสมาร์ทมอเตอร์มาใช้ในภูมิภาคเอเชียตะวันออกเฉียงใต้ นับว่าเป็นก้าวสำคัญในการต่อยอดธุรกิจพลังงานและผลักดันนวัตกรรมพลังงานในอนาคตของประเทศไทย

ในด้านการขับเคลื่อนด้วยระบบไฟฟ้า (E-Mobility) อินโนพาวเวอร์ได้ร่วมมือกับ กฟผ. ผลักดันโครงการต้นแบบเมืองอัจฉริยะ (Smart City) โดยนำรถโดยสารที่ขับเคลื่อนด้วยระบบไฟฟ้า 100% มาใช้เป็นระบบขนส่งมวลชนภายในพื้นที่โรงไฟฟ้าแม่เมาะ อำเภอแม่เมาะ จังหวัดลำปาง โดยโครงการดังกล่าวจะเป็นต้นแบบธุรกิจบริการยานยนต์ไฟฟ้าและการขนส่งโดยระบบไฟฟ้า (EV Fleet) ที่อินโนพาวเวอร์สามารถให้บริการแก่องค์กรหรือภาคเอกชนที่ต้องการระบบขนส่งที่เป็นมิตรกับสิ่งแวดล้อม

ในด้านสิ่งแวดล้อม สังคม และธรรมาภิบาล (ESG) ปัจจุบัน อินโนพาวเวอร์เป็นผู้ให้บริการจัดหาและซื้อขายใบรับรองการผลิตพลังงานหมุนเวียน หรือ Renewable Energy Certificate (REC) ครบวงจรอันดับหนึ่งของประเทศไทย

โดยนับตั้งแต่ บริษัทฯ เริ่มดำเนินธุรกิจในปี 2565 จวบจนปัจจุบัน บริษัทฯ ได้สนับสนุนการซื้อขายไฟฟ้าสะอาดไปแล้วมากกว่า 1.2 ล้าน REC ทั้งนี้ บริษัทฯ คาดการณ์ว่าธุรกิจ REC จะมีการเติบโตขึ้นอย่างต่อเนื่อง สอดคล้องกับเป้าหมายของภาครัฐในการผลักดันการใช้พลังงานสะอาด เพื่อนำไปสู่สังคมคาร์บอนเป็นศูนย์ (Net Zero Emission)

"ทั้งนี้ อินโนพาวเวอร์มีแผนจะเปิดตัวโมเดลธุรกิจสถานีชาร์จไฟฟ้าต้นแบบที่เปิดโอกาสให้ภาคเอกชนร่วมลงทุนและเป็นเจ้าของ โดยเชื่อว่าโมเดลธุรกิจนี้จะเป็นกลไกสำคัญในการขยายเครือข่ายสถานีอัดประจุไฟฟ้า (EV Station) ให้ครอบคลุมพื้นที่ทั่วประเทศไทย"

สำหรับปี 2566 นี้ อินโนพาวเวอร์ใช้เวที INNOPOWER: THE IGNITION BEGINS เปิดตัว 3 หน่วยธุรกิจ ซึ่งเป็นกำลังหลักในการสร้างการเติบโตทางธุรกิจของอินโนพาวเวอร์ ตลอดจนขับเคลื่อนเรือธงด้านนวัตกรรมพลังงานของประเทศไทย

1. หน่วยงาน Venture Capital มีภารกิจในการลงทุนในกองทุนและสตาร์ทอัปด้านนวัตกรรมพลังงานทั้งในประเทศและต่างประเทศ โดยในช่วงเวลาที่ผ่านมา อินโนพาวเวอร์ได้จับมือกับ TRIREC ซึ่งเป็นธุรกิจร่วมลงทุน (Venture Capital) จากประเทศสิงคโปร์ ร่วมจัดตั้งกองทุน Energy Ignition Ventures โดยมีแผนการลงทุนในสตาร์ทอัปกลุ่ม Decarbonization Technology (อาทิ Mobility, Carbon Economy, Energy และ Agriculture) ที่มีการเติบโตมาแล้วระยะหนึ่ง (Growth Stage) และมีการใช้เทคโนโลยีขั้นสูง (Deep Technology) ในภูมิภาคเอเชียแปซิฟิก ยุโรป อเมริกาเหนือ และอิสราเอล สำหรับกองทุนดังกล่าว อินโนพาวเวอร์วางเป้าหมายในการระดมทุนไว้เบื้องต้นที่ 80-100 ล้านเหรียญสหรัฐ

2. หน่วยงาน Venture Builder มีภารกิจในการสร้างและทดลองนวัตกรรมทางพลังงานในกลุ่มธุรกิจยานยนต์ไฟฟ้า (EV) และมีจุดมุ่งหมายในการเร่งการเปลี่ยนผ่านให้ภาคขนส่งของไทยหันมาใช้พลังงานไฟฟ้ามากขึ้นด้วยการแสวงหาเทคโนโลยีและโมเดลธุรกิจนวัตกรรมมาเติมเต็มให้กับระบบนิเวศของยานยนต์ไฟฟ้า และตอบโจทย์ผู้ใช้รถยนตร์ไฟฟ้าให้มากที่สุด นำเทคโนโลยีเครื่องชาร์จรถยนต์ไฟฟ้า (EV Charger) ของ Wallbox ซึ่งมีคุณสมบัติในการอัดประจุพลังงานที่มีประสิทธิภาพ และระบบบริหารจัดการสถานีอัดประจุไฟฟ้า (Network Operator) จากพันธมิตรที่เป็นผู้นำด้านการบริหารจัดการสถานีอัดประจุ มาบูรณาการสร้างเป็นโมเดลธุรกิจสถานีอัดประจุไฟฟ้าต้นแบบที่ตอบโจทย์ทั้งผู้ลงทุนและผู้ใช้งาน

ทั้งนี้ อินโนพาวเวอร์มีแผนจะเปิดตัวโมเดลธุรกิจสถานีชาร์จไฟฟ้าต้นแบบที่เปิดโอกาสให้ภาคเอกชนร่วมลงทุนและเป็นเจ้าของ โดยเชื่อว่าโมเดลธุรกิจนี้จะเป็นกลไกสำคัญในการขยายเครือข่ายสถานีอัดประจุไฟฟ้า (EV Station) ให้ครอบคลุมพื้นที่ทั่วประเทศไทย เพื่อให้ผู้ใช้รถยนต์ไฟฟ้าในประเทศไทยสามารถเข้าถึง EV Station ได้สะดวกสบายขึ้น

3. หน่วยงาน Strategic Partnership มีภารกิจสร้างความยั่งยืนให้กับองค์กรชั้นนำผ่านความร่วมมือทางธุรกิจเพื่อผลักดันนวัตกรรมความยั่งยืนให้กับภาคอุตสาหกรรมและสังคม โดยในช่วงเวลาที่ผ่านมาได้ให้บริการจัดหาและซื้อขายใบรับรองการผลิตพลังงานหมุนเวียน หรือ Renewable Energy Certificate (REC) ให้กับองค์กรชั้นนำที่ต้องการบรรลุเป้าหมายการใช้พลังงานสะอาด ตลอดจนให้บริการในการทำตลาดให้กับผู้ผลิตไฟฟ้าพลังงานหมุนเวียนเพื่อให้ได้รับผลตอบแทนในการดำเนินการผลิตไฟฟ้ามากขึ้น นอกจากนี้ มีแผนจะเปิดตัวบริการแพลตฟอร์มรายงานก๊าซเรือนกระจก (GHG Reporting Platform) ซึ่งสามารถตรวจสอบสถานะการปล่อยก๊าซเรือนกระจกขององค์กร ทำให้องค์กรสามารถแก้ปัญหาการปล่อยก๊าซเรือนกระจกได้อย่างตรงจุด ลดต้นทุนค่าใช้จ่ายในการบริหารจัดการก๊าซเรือนกระจก และสามารถเลือกบริการอื่นๆ ของอินโนพาวเวอร์ในการช่วยบริหารจัดการก๊าซเรือนกระจกขององค์กรอย่างมีประสิทธิภาพ เช่น การติดตั้งแผงพลังงานแสงอาทิตย์บนหลังคา การจัดการพลังงาน ด้วยเทคโนโลยี หรือการเดินรถโดยสารด้วยระบบไฟฟ้า อันจะช่วยให้บรรลุเป้าหมายทางด้านสิ่งแวดล้อมขององค์กรอย่างยั่งยืน

"เพื่อตอบรับกับแผนพลังงานชาติที่มีเป้าหมายในการเพิ่มสัดส่วนการใช้พลังงานสะอาดจากร้อยละ 25 เป็นร้อยละ 50 ของแผนพลังงานทั้งหมด และเดินหน้าประเทศไทยสู่สังคมคาร์บอนเป็นศูนย์ภายในปี ค.ศ. 2065 "นวัตกรรม" คือหัวใจสำคัญในการสร้างการเปลี่ยนแปลง ที่ผ่านมาการเข้าถึงพลังงานสะอาดมีราคาสูง เราต้องทำให้พลังงานสะอาดมีต้นทุนที่ถูกลง ทุกคนสามารถเป็นทั้งผู้ผลิตและผู้ใช้พลังงานสะอาดได้ เมื่อประสบความสำเร็จไทยก็จะก้าวเข้าสู่ยุคใหม่ของพลังงานสะอาด ที่กิจกรรมทางเศรษฐกิจและทุกๆ กิจกรรมในชีวิตของผู้คนเกิดขึ้นได้อย่างควบคู่ไปกับการสร้างความยั่งยืน" นายอธิป กล่าวทิ้งท้าย

กองทุนอนุรักษ์พลังงานฯ ตั้ง "รัฐฉัตร ศิริพานิช" นั่งตำแหน่งผู้จัดการสำนักงานบริหารกองทุน

กองทุนเพื่อส่งเสริมการอนุรักษ์พลังงาน ประกาศแต่งตั้ง *"นายรัฐฉัตร ศิริพานิช"* อดีตผู้บริหารดีแทค เป็นผู้จัดการสำนักงานบริหารกองทุนเพื่อส่งเสริมการอนุรักษ์พลังงานคนใหม่แทน นายวีระศักดิ์ วีระธรรมโม ที่ยื่นหนังสือลาออกไปเมื่อเดือน ม.ค. 2566 ทั้งที่ปฏิบัติงานได้เพียงแค่ 1 ปี 2 เดือน โดยภาพรวมกองทุนฯ เหลือเงินราว 12,912 ล้านบาท และอยู่ระหว่างการคัดเลือกโครงการเพื่อขอรับการสนับสนุนเงินกองทุนฯ ปี พ.ศ. 2566 วงเงินรวม 2,000 ล้านบาท

ความคืบหน้าการสรรหาผู้ดำรงตำแหน่ง "ผู้จัดการสำนักงานบริหารกองทุนเพื่อส่งเสริมการอนุรักษ์พลังงาน" หลังจากที่ **นายกุลิศ สมบัติศิริ** ปลัดกระทรวงพลังงาน ได้ลงนามในฐานะประธานคณะทำงานสรรหาผู้จัดการสำนักงานบริหารกองทุนเพื่อส่งเสริมการอนุรักษ์พลังงาน เมื่อวันที่ 25 เม.ย. 2566 ประกาศรายชื่อผู้สมัครชิงตำแหน่ง "ผู้จัดการสำนักงานบริหารกองทุนเพื่อส่งเสริมการอนุรักษ์พลังงาน" ที่มีสิทธิ์เข้ารับการสัมภาษณ์เพื่อคัดเลือกให้ดำรงตำแหน่งผู้จัดการสำนักงานบริหารกองทุนฯ ทั้งสิ้น 4 ราย จากผู้สมัคร 5 ราย ได้แก่

1. พลโท ดร.กฤตภาส คงคาพิสุทธิ์ (เคยดำรงตำแหน่งคณะอนุกรรมาธิการพิจารณาศึกษาและติดตามด้านพลังงานทดแทน)

2. นายวันชัย บรรลือสินธุ์ (เคยดำรงตำแหน่งรองอธิบดีกรมพัฒนาพลังงานทดแทนและอนุรักษ์พลังงาน หรือ พพ.)

3. นายรัฐฉัตร ศิริพานิช (เคยดำรงตำแหน่งรองประธานเจ้าหน้าที่บริหาร บริษัท โทเทิ่ลแอ็คเซ็ส คอมมูนิเคชั่น จำกัด (มหาชน))

4. นายยงยุทธ์ สวัสดิสวนีย์ (เคยดำรงตำแหน่งรองอธิบดีกรมพัฒนาพลังงานทดแทนและอนุรักษ์พลังงาน หรือ พพ.)

ล่าสุดเมื่อวันที่ 30 พ.ค. 2566 **ศาสตราจารย์สกนธ์ วรัญญูวัฒนา** ประธานอนุกรรมการบริหารสำนักงานบริหารกองทุนเพื่อส่งเสริมการอนุรักษ์พลังงาน ได้ลงนามประกาศรายชื่อผู้ได้รับการคัดเลือกให้ดำรงตำแหน่ง ผู้จัดการสำนักงานบริหารกองทุนเพื่อส่งเสริมการอนุรักษ์พลังงาน เรียบร้อยแล้ว คือ **นายรัฐฉัตร ศิริพานิช**

ทั้งนี้นายรัฐฉัตร จะมาทำหน้าที่แทน "นายวีระศักดิ์ วีระธรรมโม" ที่ขอลาออกจากตำแหน่งผู้จัดการสำนักงานบริหารกองทุนฯ ไปตั้งแต่เดือน ม.ค. 2566 ที่ผ่านมา ทั้งที่ปฏิบัติงานได้เพียง 1 ปี 2 เดือน จากวาระงานที่กำหนดให้ดำรงตำแหน่งได้คราวละ 4 ปี และสามารถพิจารณาต่อสัญญาได้อีกวาระหนึ่งด้วย แต่นายวีระศักดิ์ ก็ยื่นลาออกก่อน

รัฐฉัตร ศิริพานิช

ทั้งนี้ นายรัฐฉัตร จะมีวาระดำรงตำแหน่งผู้จัดการสำนักงานบริหารกองทุนเพื่อส่งเสริมการอนุรักษ์พลังงาน คราวละไม่เกิน 4 ปี นับแต่วันที่เริ่มดำรงตำแหน่งตามสัญญาจ้างและอาจพิจารณาต่อสัญญาจ้างได้อีกวาระหนึ่ง ทั้งนี้ ต้องมีอายุไม่เกิน 65 ปีและต้องทำงานให้สำนักงานบริหารกองทุนฯ ได้เต็มเวลา โดยปัจจุบันกองทุนฯ อยู่ระหว่างการคัดเลือกโครงการเพื่อขอรับการสนับสนุนเงินกองทุนเพื่อส่งเสริมการอนุรักษ์พลังงาน ประจำปีงบประมาณ พ.ศ. 2566 หลังจากเปิดรับสมัครไปตั้งแต่ปลายปี 2565 จนถึง 31 ม.ค. 2566 ที่ผ่านมา

สำหรับโครงการขอรับการสนับสนุนเงินกองทุนเพื่อส่งเสริมการอนุรักษ์พลังงาน ประจำปีงบประมาณ พ.ศ. 2566 มีวงเงินรวม 2,000 ล้านบาท เพื่อใช้สำหรับ 2 แผนงาน ได้แก่ 1. แผนอนุรักษ์พลังงานและพลังงานทดแทน วงเงินรวม 1,850 ล้านบาท และ 2. แผนงานบริหารจัดการสำนักงานบริหารกองทุนเพื่อส่งเสริมการอนุรักษ์พลังงาน (ส.กทอ.) วงเงิน 150 ล้านบาท

สำหรับภาพรวมฐานะของกองทุนฯ ที่สรุปโดยสำนักงานบริหารกองทุนฯ เมื่อวันที่ 30 เม.ย. 2566 กองทุนฯ มีเงินคงเหลือรวม 12,912.50 ล้านบาท จากในอดีตที่เคยมีวงเงินสูงสุด ณ วันที่ 31 ก.ค. 2561 อยู่ที่ 41,874 ล้านบาท อย่างไรก็ตาม ล่าสุดกองทุนฯ ได้กำหนดกรอบการใช้จ่ายเงินกองทุนฯ ปี 2565-2567 ไว้โดยให้ใช้จ่ายเงินปีละ 4,000 ล้านบาท ภายในวงเงินรวม 12,000 ล้านบาท โดยให้คณะกรรมการกองทุนฯ มีอำนาจปรับปรุงแนวทางหลักเกณฑ์ เงื่อนไขและลำดับความสำคัญของการใช้จ่ายเงินกองทุนฯ และการจัดสรรเงินตามแผนงานต่างๆ ได้ตามความจำเป็นและเหมาะสม ซึ่งในปี 2566 นี้ได้ให้เงินสนับสนุนเพียง 2,000 ล้านบาท ลดลงจากปี 2565 ที่กำหนดไว้ 3,850 ล้านบาท และย้อนไปในปี 2564 ให้เงินสนับสนุนโครงการฯ ถึง 6,500 ล้านบาท

ส่วนรายรับของกองทุนฯ นั้น คณะกรรมการนโยบายพลังงานแห่งชาติ (กพช.) เมื่อวันที่ 5 พ.ย. 2564 มีมติลดเก็บเงินผู้ใช้น้ำมันเพื่อส่งเข้ากองทุนเพื่อส่งเสริมการอนุรักษ์พลังงาน เป็นเวลา 3 ปี (2565-2567) โดยแบ่งเป็นในปี 2565 ปรับลดจาก 10 สตางค์ต่อลิตร เหลือ 0.005 บาทต่อลิตร ซึ่งจะส่งผลให้เงินส่งเข้ากองทุนฯ ลดลงจาก 3,500 ล้านบาทต่อปี เหลือเพียง 145-150 ล้านบาทต่อปี ส่วนในปี 2566 และปี 2567 ให้ปรับลดเหลือ 0.05 บาทต่อลิตร ทั้งนี้เพื่อช่วยดูแลราคาน้ำมันในประเทศ

ดังนั้น จึงกำหนดจัดสรรเงินกองทุนเพื่อส่งเสริมการอนุรักษ์ฯสำหรับปี 2565-2567 ใหม่ โดยจะลดกรอบวงเงินสำหรับโครงการที่ขอใช้เงินเพื่อส่งเสริมพลังงานทดแทนลงจาก 10,000 ล้านบาทต่อปี เหลือ 4,000 ล้านบาทต่อปี

สำหรับประวัติ นายรัฐฉัตร ศิริพานิช นั้น จบการศึกษาด้าน MBA จากมหาวิทยาลัย Mercer University, Atlanta, Georgia ในวิชาหลักทางด้านการเงิน รวมถึงได้รับปริญญาบริหารศาสตรบัณฑิต สาขาวิชาการตลาด จากมหาวิทยาลัยอัสสัมชัญ หรือ ABAC

ด้านประสบการณ์การทำงาน เคยดำรงตำแหน่งเป็น Key Account Management Director ของบริษัท ยูไนเต็ด อินฟอร์เมชั่น ไฮเวย์ จำกัด หรือ UIH รวมถึงเคยดำรงตำแหน่งเป็น ผู้อำนวยการฝ่ายการขายและการตลาดของบริษัท ยูไนเต็ด บรอดแบนด์ เทคโนโลยี จำกัด หรือ UBT นอกจากนี้ ยังเคยเป็นหัวหน้ากลุ่มงานนักลงทุนสัมพันธ์ แผนการเงินของบริษัท ยูไนเต็ด คอมมูนิเคชั่น อินดัสตรี จำกัด (มหาชน) หรือ UCOM

และล่าสุดดำรงตำแหน่งรองประธานเจ้าหน้าที่บริหาร (Government Relations) ของ บมจ. โทเทิ่ล แอ็คเซ็ส คอมมูนิเคชั่น หรือ ดีแทค รวมทั้งยังเป็นเลขานุการประจำคณะกรรมาธิการการสื่อสารและโทรคมนาคม สภาผู้แทนราษฎร และที่ปรึกษากิตติมศักดิ์ประจำคณะกรรมาธิการการวิทยาศาสตร์ เทคโนโลยี การสื่อสารและโทรคมนาคม วุฒิสภา ด้วย

ทส.จับมือภาคีเครือข่าย ชูโรง "รักษ์โลก ลดพลาสติก" แสดงพลังเชิงสัญลักษณ์ให้ตระหนักถึงมลพิษทางสิ่งแวดล้อม

จตุพร บุรุษพัฒน์

สมศักดิ์ สรรพโกศลกุล

กระทรวงทรัพยากรธรรมชาติและสิ่งแวดล้อม (ทส.) โดยกรมส่งเสริมคุณภาพสิ่งแวดล้อม (สส.) จับมือ ภาคีเครือข่ายจัดการแถลงข่าว การจัดกิจกรรมเนื่องในวันสิ่งแวดล้อมโลก ประจำปี 2566 เพื่อเป็นการแสดงพลังเชิงสัญลักษณ์ให้ประชาชนได้ตระหนักถึงมลพิษทางสิ่งแวดล้อมที่เกิดจากพลาสติก รวมถึงมีส่วนร่วมในการแก้ไขปัญหาดังกล่าว ภายใต้แนวคิด "Beat Plastic Pollution รักษ์โลก ลดพลาสติก"

นายจตุพร บุรุษพัฒน์ ปลัดกระทรวงทรัพยากรธรรมชาติและสิ่งแวดล้อม กล่าวว่า องค์การสหประชาชาติ (United Nations: UN) กำหนดให้วันที่ 5 มิถุนายนของทุกปี เป็นวันสิ่งแวดล้อมโลก ในแต่ละปี UNEP จะกำหนดประเด็นหลักในการรณรงค์ด้านสิ่งแวดล้อมให้เป็นไปในทิศทางเดียวกันทั่วโลก เน้นประเด็นสิ่งแวดล้อมที่กำลังตกอยู่ในภาวะวิกฤตหรือน่าวิตก โดยในปี 2566 นี้ ได้มุ่งเน้นไปที่การแก้ปัญหามลพิษจากพลาสติก ภายใต้แนวคิด "Beat Plastic Pollution" ซึ่งเป็นประเด็นเดียวกันกับ เมื่อปี 2561 แสดงให้เห็นว่า มลพิษทางสิ่งแวดล้อมที่เกิดจากพลาสติกนั้น เป็นปัญหาที่สำคัญอย่างมาก ซึ่งสอดคล้องกับการดำเนินการป้องกันและแก้ไขปัญหาขยะพลาสติกแบบบูรณาการ ภายใต้ Roadmap การจัดการขยะพลาสติก พ.ศ. 2561–2573 ที่เป็นกรอบและทิศทางการดำเนินการป้องกันและแก้ไขปัญหาการจัดการขยะพลาสติกของประเทศ โดยการมีส่วนร่วมของหน่วยงานทั้งในระดับพื้นที่และระดับองค์กร เพื่อให้เกิดการขับเคลื่อนอย่างเป็นรูปธรรม

ทั้งนี้ กระทรวงทรัพยากรธรรมชาติและสิ่งแวดล้อม ได้ขับเคลื่อนการดำเนินงานการจัดการขยะพลาสติก พร้อมยกระดับการจัดการให้สอดรับกับสภาพปัญหา นโยบายและแผนของประเทศ พันธกรณีระหว่างประเทศ และกรอบความร่วมมือในระดับภูมิภาค ซึ่งที่ผ่านมาได้รับความร่วมมือจากภาคีเครือข่ายในทุกภาคส่วน เพื่อช่วยกันขับเคลื่อนการลดปริมาณการใช้พลาสติกเป็นอย่างดีมาโดยตลอด ตัวอย่างของความสำเร็จที่เกิดขึ้นเช่น

– บริษัท ซีพี ออลล์ จำกัด (มหาชน) ในปี 2022 สามารถลดปริมาณการใช้บรรจุภัณฑ์พลาสติก 35,237.12 ตัน/386,789.11 ตันคาร์บอน เท่ากับปลูกต้นไม้ 8,995,095 ต้น ลดปริมาณการสร้างขยะโดยการนำบรรจุภัณฑ์พลาสติกกลับมาใช้ซ้ำ (Recycle & Circular Economy) 11,276.51 ตัน/136,502.62 ตันคาร์บอน และมีเป้าหมาย 100% ของบรรจุภัณฑ์พลาสติกที่นำมาใช้จะต้องสามารถนำกลับมาใช้ซ้ำ หรือนำมาใช้ใหม่ หรือสามารถสลายตัวได้ทางชีวภาพ สำหรับบริษัทที่มีการดำเนินงานในไทย ภายในปี 2025 และบริษัทที่ดำเนินงานในต่างประเทศ ภายในปี 2030

– บริษัท เดอะมอลล์ กรุ๊ป จำกัด GREEN RETAIL แห่งแรกของประเทศไทย ตอกย้ำการเป็นองค์กรที่ขับเคลื่อนยุทธศาสตร์แห่งการอนุรักษ์ทรัพยากรธรรมชาติและสิ่งแวดล้อมอย่างยั่งยืน โดยนำร่องทดลองก่อนนโยบายภาครัฐ ในการรณรงค์ลดการใช้ถุงพลาสติก โดยปักธงวันที่ 3 กรกฎาคม ซึ่งเป็นวันปลอดถุงพลาสติกสากล ดีเดย์เปิดตัวโครงการ เดอะมอลล์ กรุ๊ป โก กรีน (The Mall Group Go Green; Green Everyday) โดยประกาศตัวเป็นห้างสรรพสินค้ารายแรกที่งดบริการถุงพลาสติก ทั้งห้างสรรพสินค้าและซูเปอร์มาร์เก็ต และขานรับนโยบายภาครัฐงดบริการถุงพลาสติก "Everyday Say No to Plastic Bag" ตั้งแต่วันที่ 1 มกราคม 2563

นอกจากนี้ เดอะมอลล์ กรุ๊ป ยังร่วมขับเคลื่อนเศรษฐกิจหมุนเวียน (Circular Economy) ในการจัดการพลาสติกอย่างยั่งยืน ด้วยการเปิดตัวโครงการ "The Mall Group Go Green: Plastic Drop Point" จุดบริการนำขยะพลาสติกสะอาดกลับสู่กระบวนการรีไซเคิล ร่วมกับภาคีเครือข่ายทั้งภาครัฐและเอกชน เพื่ออำนวยความสะดวกแก่ประชาชนในการตั้งจุด "Plastic Drop Point" ที่เดอะมอลล์ทุกสาขา ดิ เอ็มโพเรียม ดิ เอ็มควอเทียร์ และ พารากอน ดีพาร์ทเม้นท์สโตร์ จากการรณรงค์อย่างจริงจังและต่อเนื่อง ทำให้ เดอะมอลล์ กรุ๊ป สามารถลดการใช้ถุงได้ไม่ต่ำกว่า 6 ล้านใบต่อปี พร้อมทั้งลงนาม MOU การจัดการพลาสติก และขยะอย่างยั่งยืน และในปี 2566 เดอะมอลล์ กรุ๊ป ได้พัฒนาตู้คัดแยกขยะเป็นนวัตกรรม Smart Bin เพื่อความสะดวกรวดเร็วมากยิ่งขึ้น

– บริษัท บรรจุภัณฑ์เพื่อสิ่งแวดล้อม จำกัด (มหาชน) หรือเกรซ ห่วงใยโลก ใส่ใจคุณ นำเสนอบรรจุภัณฑ์จากเยื่อพืชธรรมชาติ 100% เพื่อเป็นอีกหนึ่งทางเลือกในการลด ละ เลิก การใช้พลาสติกแบบครั้งเดียวทิ้ง โดยในปี 2022 เกรซ สามารถทดแทนการใช้บรรจุภัณฑ์พลาสติกได้กว่า 240 ล้านชิ้น สามารถช่วยลดปริมาณก๊าซเรือนกระจก GHG Reduction 1.45 ล้าน kgCO2 เทียบเท่าการปลูกต้นไม้ 120,000 ต้น และคาดว่าในปี 2023 จะสามารถทดแทนการใช้พลาสติกได้เพิ่มขึ้นอีก 20%

– Recycle Day Thailand เป็นองค์กรในการบริหารจัดการขยะรีไซเคิลทุกประเภท ทั้งกระดาษ กระป๋อง โลหะ เครื่องใช้ไฟฟ้า แก้ว และพลาสติก นับตั้งแต่วันที่ 1 มกราคม 2565 จนถึงปัจจุบัน สามารถรวบรวมขยะรีไซเคิลประเภทพลาสติกกลับสู่

กระบวนการรีไซเคิลได้กว่า 104,026.57 กิโลกรัม โดยเทียบเคียงการลดคาร์บอนฟุตพริ้นท์เป็นจำนวน 300,158.27 kgCO2eq เทียบเท่าการปลูกต้นไม้ 31,207 ต้น รวมถึงการรับน้ำมันที่ผ่านการปรุงอาหาร นำไปรีไซเคิลเป็นน้ำมันเครื่องบิน นอกจากนี้ รีไซเคิลเดย์ยังมีเป้าหมายในการรับจัดการขยะอิเล็กทรอนิกส์ชิ้นใหญ่และขยะอันตรายในลำดับต่อไป เพื่อเพิ่มช่องทางในการจัดการของเหลือใช้ในชีวิตประจำวันให้เกิดประสิทธิภาพสูงสุด

สำหรับแนวทางการดำเนินงานในการจัดการขยะพลาสติกต่อไปนั้น กระทรวงทรัพยากรธรรมชาติและสิ่งแวดล้อม มุ่งเน้นการขับเคลื่อนแผนปฏิบัติการด้านการจัดการขยะพลาสติกไปสู่การปฏิบัติอย่างเป็นรูปธรรม ให้บรรลุตามวัตถุประสงค์ที่ตั้งไว้ โดยการสร้างความรู้ ความเข้าใจแก่ประชาชนทั่วประเทศ เกี่ยวกับแผนปฏิบัติการด้านการจัดการขยะพลาสติก สร้างการมีส่วนร่วมของภาครัฐ ภาคเอกชน ในบทบาทของผู้ผลิตพลาสติก เจ้าของแบรนด์ และผู้ค้าปลีก ให้มีส่วนร่วมในการจัดการขยะพลาสติก รวมทั้งการเลือกใช้เครื่องมือที่เหมาะสม เพื่อเป็นกลไกในการขับเคลื่อนไปสู่ความสำเร็จมากยิ่งขึ้น นายจตุพร กล่าวทิ้งท้าย

ด้าน **นายสมศักดิ์ สรรพโกศลกุล** อธิบดีกรมส่งเสริมคุณภาพสิ่งแวดล้อม กล่าวว่า กระทรวงทรัพยากรธรรมชาติและสิ่งแวดล้อม โดยกรมส่งเสริมคุณภาพสิ่งแวดล้อม ได้ขับเคลื่อนการดำเนินงานการจัดการขยะพลาสติกร่วมกับภาคีเครือข่ายที่เกี่ยวข้องอย่างต่อเนื่อง ผ่านกิจกรรมต่างๆ เช่น กิจกรรมรณรงค์ "ทำความดีด้วยหัวใจ ลดรับ ลดให้ ลดใช้ถุงพลาสติก" ในตลาดสดเทศบาล กว่า 7,000 แห่ง สามารถลดปริมาณการใช้ถุงพลาสติกหูหิ้วและโฟมบรรจุอาหาร ได้กว่า 3,414 ล้านใบ

หรือประมาณ 9,824 ตัน กิจกรรมรณรงค์ "Everyday Say No To Plastic Bags" ร่วมกับเครือข่ายห้างสรรพสินค้า ซูเปอร์มาร์เก็ต และร้านสะดวกซื้อทั่วประเทศ ตั้งแต่วันที่ 1 มกราคม 2563–ธันวาคม 2565 สามารถลดปริมาณการใช้ถุงพลาสติกหูหิ้วแบบใช้ครั้งเดียว รวมทั้งสิ้น 14,349.6 ล้านใบ หรือ 81,531 ตัน

โครงการเปลี่ยนพลาสติกเป็นบุญ (เมื่อคุณหมุนเวียน) รับบริจาคพลาสติกแข็งและพลาสติกยืด โดยตั้งจุดรับคืนพลาสติก (Drop Point) นำกลับไปรีไซเคิลหรือเพิ่มมูลค่ากลายเป็นผลิตภัณฑ์ใหม่ (Upcycling) สามารถลดการใช้ถุงพลาสติกแบบบางในภาพรวม ลดลง 43% หรือ 148,699 ตัน รวมไปถึงโครงการมือวิเศษ x วน โครงการร้านกาแฟที่เป็นมิตรกับสิ่งแวดล้อม (Green Coffee Shop) และโครงการอื่นๆ อีกมากที่หน่วยงานในสังกัดกระทรวงทรัพยากรธรรมชาติและสิ่งแวดล้อม ได้ดำเนินการอย่างต่อเนื่องเช่นกัน

พพ.ชวนธุรกิจรับสร้างบ้าน ส่งผลงานการออกแบบบ้าน

ดร.ประเสริฐ สินสุขประเสริฐ

พพ. เชิญชวน สถาปนิก วิศวกร เจ้าของบ้าน ธุรกิจรับสร้างบ้าน ธุรกิจพัฒนาอสังหาริมทรัพย์ทั่วประเทศ ส่งผลงานการออกแบบบ้านเข้าร่วมโครงการส่งเสริมมาตรฐานประสิทธิภาพพลังงานของบ้านอยู่อาศัย หวังผลักดันให้เกิดมาตรฐานทางการออกแบบบ้านอยู่อาศัยเพื่อการประหยัดพลังงานที่ถูกต้องในระยะยาว

ดร.ประเสริฐ สินสุขประเสริฐ อธิบดีกรมพัฒนาพลังงานทดแทนและอนุรักษ์พลังงาน (พพ.) เปิดเผยว่า ปัจจุบันการใช้พลังงานในบ้านอยู่อาศัยมีสัดส่วนกว่าร้อยละ 13 ของการใช้พลังงานรวมของประเทศ และมีอัตราเพิ่มมากขึ้นโดยลำดับ พพ.จึงได้เล็งเห็นถึงความสำคัญโดยได้ดำเนินการส่งเสริมเรื่องการประหยัดพลังงานในบ้านอยู่อาศัยมาอย่างต่อเนื่องตั้งแต่ปี 2561 และได้ริเริ่มโครงการสำรวจ ศึกษา และวิเคราะห์ข้อมูลการใช้พลังงานของบ้านอยู่อาศัยตัวอย่างในประเทศไทยกว่า 2,500 หลัง เพื่อจัดทำเป็นเกณฑ์มาตรฐานประสิทธิภาพพลังงานของบ้านอยู่อาศัยขึ้น ซึ่งถือเป็นมาตรฐานที่สามารถนำไปพัฒนาต่อให้อยู่ในรูปแบบ Residential Energy Code (REC)

สำหรับส่งเสริมการออกแบบบ้านอยู่อาศัยที่จะก่อสร้างใหม่ในอนาคต ให้เกิดผลในวงกว้างเช่นเดียวกับกฎหมายควบคุมด้านพลังงานในอาคารขนาดใหญ่ (มาตรฐาน Building Energy Code หรือ BEC) เกิดการประหยัดพลังงานได้ตามเป้าหมายของแผนอนุรักษ์พลังงาน รวมทั้งเพื่อยกระดับบ้านทั้งในส่วนบ้านจัดสรรของผู้ประกอบการในกลุ่มอสังหาริมทรัพย์ และในส่วนบ้านของประชาชนทั่วไป ผลักดันให้เกิดมาตรฐานทางการออกแบบบ้านอยู่อาศัยเพื่อการประหยัดพลังงานที่ถูกต้องในระยะยาว

"โดยโครงการส่งเสริมมาตรฐานประสิทธิภาพพลังงานของบ้านอยู่อาศัยในปีนี้ จะแบ่งหลักเกณฑ์การพิจารณาออกเป็น 2 ส่วน คือ ส่วนที่ 1 เกณฑ์การรับรองแบบบ้านประหยัดพลังงาน ซึ่งแบบบ้านที่จะได้รับการรับรองว่าผ่านเกณฑ์มาตรฐานประสิทธิภาพพลังงานบ้านอยู่อาศัย จะต้องผ่านการตรวจประเมินจากโปรแกรมการตรวจสอบการใช้พลังงานในบ้านอยู่อาศัย (Residential Energy Code Programming) ซึ่งจัดทำขึ้นโดย พพ. ร่วมกับ คณะสถาปัตยกรรมศาสตร์ สถาบันเทคโนโลยีพระจอมเกล้าเจ้าคุณทหารลาดกระบัง โดยจะพิจารณาค่าเกณฑ์มาตรฐานฯ อาทิ ค่ามาตรฐานประสิทธิภาพของวัสดุ และค่าเกณฑ์มาตรฐานประสิทธิภาพพลังงานโดยรวม และส่วนที่ 2 เกณฑ์การประกวดแบบบ้านประหยัดพลังงาน ซึ่งแบบบ้านที่ผ่านเกณฑ์การรับรองจาก ส่วนที่ 1 แล้ว พพ. จะทำการพิจารณา คะแนนจากเกณฑ์ตัดสินการประกวดทั้งหมด 4 หมวด ประกอบด้วย 1) ด้านแนวคิด การออกแบบ 2) ด้านงานสถาปัตยกรรม 3)ด้านงานวิศวกรรม และ 4) ด้านอื่นๆ เช่น ประโยชน์ของข้อมูลที่เกิดต่อสาธารณะ การออกแบบเพื่อรองรับเทคโนโลยีพลังงาน เป็นต้น"

ทั้งนี้ พพ.ขอเชิญชวนสถาปนิก วิศวกร เจ้าของบ้าน ธุรกิจรับสร้างบ้าน ธุรกิจพัฒนาอสังหาริมทรัพย์ หรือที่เกี่ยวข้องที่สนใจเข้าร่วมส่งผลงานการออกแบบบ้านเข้าร่วมโครงการส่งเสริมมาตรฐานประสิทธิภาพพลังงานของบ้านอยู่อาศัย สามารถสมัครเข้าร่วมโครงการได้ 3 ประเภท ได้แก่ บ้านเดี่ยว บ้านแฝด และ บ้านแถว (ทาวน์เฮาส์) ซึ่งสามารถส่งผลงานได้โดยไม่จำกัดจำนวน โดยสามารถสมัครเข้าร่วมโครงการเพื่อขอรับรองแบบบ้านประหยัดพลังงานแต่เพียงอย่างเดียวก็ได้(โดยในกรณีนี้ไม่จำเป็นต้องมีบ้านที่สร้างแล้วเสร็จจริง) ทั้งนี้สามารถลงทะเบียนเข้าร่วมสัมมนาออนไลน์เพื่อรับทราบรายละเอียดเพิ่มเติมได้ที่ https://forms.gle/2eZbfRYJUeabnyx79 สมัครเข้าร่วมโครงการได้ที่ https://forms.gle/AzJBwRBmftm9f5uA7 ตั้งแต่วันนี้–วันศุกร์ที่ 14 ก.ค. 2566 นี้ สอบถามเพิ่มเติมได้ที่ https://www.facebook.com/RECbyDEDE?mibextid=LQQJ4d

"ปัจจุบันการออกแบบบ้านมีการพัฒนาสู่การเป็นบ้านอัจฉริยะ หรือสมาร์ทโฮม (Smart Home) มากขึ้น โดยการประยุกต์ใช้เทคโนโลยีที่ทันสมัยเข้ามาใช้ในระบบต่างๆ ภายในบ้าน ไม่ว่าจะระบบไฟฟ้า ระบบรักษาความปลอดภัย ระบบพลังงาน หรือระบบควบคุมต่างๆ เพื่อช่วยอำนวยความสะดวกสบายกับผู้อยู่อาศัยได้มากขึ้น ซึ่ง พพ.หวังเป็นอย่างยิ่งว่า โครงนี้จะเป็นอีกหนึ่งแรงผลักดันให้ประชาชนได้หันมาสนใจบ้านประหยัดพลังงาน ที่จะเป็นอีกสิ่งที่เจ้าของบ้านให้ความสนใจมากไม่แพ้กัน และจะเทรนด์ยุคใหม่ที่ตอบโจทย์ทุกไลฟ์สไตล์การใช้ชีวิตในบ้าน" ดร.ประเสริฐ กล่าวทิ้งท้าย

กฟผ.เดินหน้าปั้นธุรกิจเวลเนส รอบเขื่อน รองรับการท่องเที่ยวเชิงสุขภาพ

กฟผ.ผนึกกฎบัตรไทย และเครือข่าย 10 มหาวิทยาลัย พัฒนาพื้นที่เป้าหมายรอบเขื่อน กฟผ. 9 แห่งทั่วประเทศสู่ธุรกิจเวลเนส รองรับการท่องเที่ยวเชิงสุขภาพ หวังฟื้นฟูและยกระดับเศรษฐกิจฐานราก ตอบสนองเป้าหมายยุทธศาสตร์ชาติในการเปลี่ยนไทยเป็นประเทศรายได้สูง

นายฐาปนา บุณยประวิตร นายกสมาคมการผังเมืองไทย กรรมการและเลขานุการกฎบัตรไทย ร่วมกับ **นายบุญญนิตย์ วงศ์รักมิตร** ผู้ว่าการการไฟฟ้าฝ่ายผลิตแห่งประเทศไทย (กฟผ.) และเครือข่าย 10 มหาวิทยาลัย ได้แก่ มหาวิทยาลัยขอนแก่น มหาวิทยาลัยสงขลานครินทร์ มหาวิทยาลัยเทคโนโลยีราชมงคลอีสาน มหาวิทยาลัยเทคโนโลยีสุรนารี มหาวิทยาลัยแม่โจ้ มหาวิทยาลัยบูรพา มหาวิทยาลัยแม่ฟ้าหลวง มหาวิทยาลัยราชภัฏนครราชสีมา มหาวิทยาลัยพายัพ และมหาวิทยาลัยราชภัฏอุดรธานี ลงนามข้อตกลงความร่วมมือการพัฒนาเศรษฐกิจการแพทย์ การส่งเสริมสุขภาพ พลังงานสะอาด และการส่งเสริมการลงทุนในเขตนวัตกรรมและพื้นที่ของ กฟผ.

เพื่อพัฒนาและยกระดับเศรษฐกิจฐานราก เพิ่มขีดความสามารถการแข่งขันของประเทศ

นายฐาปนา บุณยประวิตร นายกสมาคมการผังเมืองไทย กรรมการและเลขานุการกฎบัตรไทย เปิดเผยว่า ไทยเป็น 1 ใน 6 ประเทศของเอเชียที่มีขีดความสามารถสูงด้านการแพทย์และบริการสุขภาพ โดย Global Wellness Institute (GWI) คาดการณ์แนวโน้มการขยายตัวของกลุ่มเศรษฐกิจเวลเนสจนถึงปี 2568 จะเติบโตอย่างต่อเนื่องไม่น้อยกว่า 7 ล้านล้านเหรียญดอลลาร์สหรัฐ

ดังนั้น การผลักดันประเทศไทยให้เป็นศูนย์กลางบริการเพื่อส่งเสริมสุขภาพ (Wellness Hub) จะเป็นอีกหนึ่งกลไกสำคัญในการขับเคลื่อนเศรษฐกิจของประเทศ ความร่วมมือระหว่างเครือข่ายกฎบัตรไทยกับ กฟผ. ในครั้งนี้ถือเป็นการยกระดับเขื่อนของ

บุญญนิตย์ วงศ์รักมิตร

ฐาปนา บุณยประวิตร

กฟผ. และพื้นที่ชุมชนโดยรอบที่มีศักยภาพสู่ธุรกิจเวลเนส ยกระดับเป็นเขตนวัตกรรมการแพทย์และการส่งเสริมสุขภาพเขตนวัตกรรมการท่องเที่ยวมูลค่าสูง และเขตเศรษฐกิจอุตสาหกรรมมูลค่าสูง ผ่านการพัฒนารูปแบบธุรกิจ นวัตกรรมและเทคโนโลยี พัฒนาเครือข่ายการตลาด ส่งเสริมการจ้างงานและเศรษฐกิจชุมชน รวมถึงประสานเครือข่ายมหาวิทยาลัยเข้ามาช่วยสนับสนุนข้อมูลทางวิชาการภายใต้กรอบระยะเวลา 5 ปี เพื่อร่วมกันยกระดับเศรษฐกิจฐานราก ตอบสนองเป้าหมายยุทธศาสตร์ชาติในการเปลี่ยนไทยให้เป็นประเทศรายได้สูงในปี 2580

ด้าน **นายบุญญนิตย์ วงศ์รักมิตร** ผู้ว่าการ กฟผ. กล่าวเสริมว่า กฟผ.ได้พัฒนาสินทรัพย์ บริการ และแหล่งท่องเที่ยวในพื้นที่เขื่อนต่างๆ ซึ่งเป็นต้นทุนทางสังคม หรือ Soft Power ที่สามารถต่อยอด สร้างผลกระทบเชิงบวกทางด้านเศรษฐกิจมูลค่าสูงต่อชุมชนโดยรอบมา และช่วยเพิ่มขีดความสามารถการแข่งขันของประเทศมาอย่างต่อเนื่อง ดังนั้นการเข้าร่วมเป็นภาคีเครือข่ายกฎบัตรไทยในครั้งนี้จึงถือเป็นโอกาสสำคัญในการพัฒนาพื้นที่เขื่อนและชุมชนโดยรอบของ กฟผ. สู่ธุรกิจด้านสุขภาพแบบองค์รวมอย่างยั่งยืน เป็นพื้นที่เศรษฐกิจสุขภาพ เพิ่มประสิทธิภาพการใช้พลังงานและพัฒนาพลังงานสะอาด สนับสนุนนวัตกรรมเศรษฐกิจหมุนเวียน รวมถึงพัฒนาบริการและผลิตภัณฑ์ชุมชน โดย กฟผ.จะจัดทำแผนแม่บทบูรณาการเชื่อมโยงร่วมกับกฎบัตรไทยและเครือข่ายมหาวิทยาลัยในแต่ละภาคของประเทศ เพื่อกำหนดเป็นแผนยุทธศาสตร์ประจำภาคสำหรับพัฒนาชุมชนในแต่ละจังหวัด โดยมีเขื่อนของ กฟผ. เป็นศูนย์กลางดำเนินงานและเชื่อมโยงสู่ชุมชนซึ่งจะนำร่องในพื้นที่เป้าหมาย 9 แห่งทั่วประเทศ ดังนี้

– ภาคเหนือ 2 แห่ง ได้แก่ เขื่อนสิริกิติ์ จ.อุตรดิตถ์ และเขื่อนภูมิพล จ.ตาก

– ภาคใต้ 2 แห่ง ได้แก่ โรงไฟฟ้ากระบี่ จ.กระบี่ และเขื่อนรัชชประภา จ.สุราษฎร์ธานี

– ภาคตะวันออกเฉียงเหนือ 3 แห่ง ได้แก่ เขื่อนอุบลรัตน์ จ.ขอนแก่น โรงไฟฟ้าลำตะคองชลภาวัฒนา จ.นครราชสีมา และเขื่อนจุฬาภรณ์ จ.ชัยภูมิ

– ภาคตะวันตก 2 แห่ง ได้แก่ เขื่อนวชิราลงกรณ และเขื่อนศรีนครินทร์ จ.กาญจนบุรี

"กฟผ.เชื่อมั่นว่า ความร่วมมือเพื่อยกระดับธุรกิจภายในพื้นที่ของ กฟผ. และชุมชนโดยรอบสู่ธุรกิจเวลเนสในครั้งนี้ เป็นกลไกที่เป็นรูปธรรมชัดเจน ช่วยสร้างความเข้มแข็ง เพิ่มมูลค่าทางเศรษฐกิจ และกระตุ้นเศรษฐกิจฐานราก ที่สำคัญคือ ช่วยยกระดับคุณภาพชีวิตของชุมชนให้ดีขึ้นอย่างยั่งยืน" ผู้ว่าการ กฟผ. กล่าวย้ำ

นายจรัญ คำเงิน รองผู้ว่าการผลิตไฟฟ้า กล่าวเสริมว่า กฟผ.จะเป็นหนึ่งในเครือข่ายที่นำศักยภาพ

เชิงพื้นที่และศักยภาพซอฟต์พาวเวอร์ (Soft power) ที่มีมาบูรณาการเพื่อขับเคลื่อนยุทธศาสตร์การพัฒนาประเทศไทยให้เป็นศูนย์กลางสุขภาพนานาชาติ ด้วยความพร้อมในพื้นที่เขื่อนของ กฟผ.ที่มีทั้งที่พักอาศัย พื้นที่นันทนาการ และการขนส่งที่พร้อมรองรับการท่องเที่ยวเชิงสุขภาพ เพื่อต่อยอดสร้างผลบวกทางด้านเศรษฐกิจมูลค่าสูงต่อชุมชนโดยรอบ และเพิ่มขีดความสามารถการแข่งขันของประเทศ

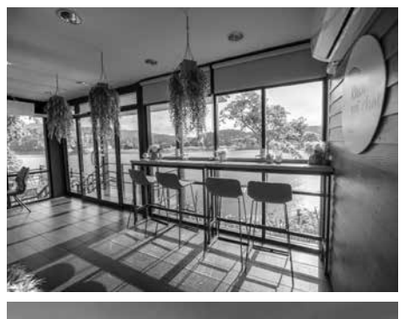

ทส.ชูปลูกป่าชายเลนเพื่อคาร์บอนเครดิตสำเร็จ ดึงภาคประชาชนมีส่วนร่วม ก้าวสู่สังคมคาร์บอนต่ำ

นายวราวุธ ศิลปอาชา รัฐมนตรีว่าการกระทรวงทรัพยากรธรรมชาติและสิ่งแวดล้อม (รมว.ทส.) กล่าวว่า ป่าชายเลนนับว่าเป็นต้นกำเนิดของห่วงโซ่อาหารแห่งท้องทะเล เป็นแหล่งผลิตอาหารที่สำคัญของมนุษย์ที่สามารถนำมารับประทานและขายเป็นรายได้ตลอดทั้งปี อีกทั้งเป็นแหล่งอนุบาลสัตว์น้ำวัยอ่อน นอกจากนี้ ยังทำหน้าที่เสมือนเกราะป้องกันคลื่นลมจากทะเลเป็นแนวกำบังภัยธรรมชาติ ช่วยป้องกันการพังทลายของชายฝั่งและรักษาสมดุลระบบนิเวศชายฝั่ง อีกทั้งยังเป็นแหล่งดูดซับก๊าซคาร์บอนไดออกไซด์ซึ่งเป็นสาเหตุสำคัญที่ทำให้เกิดภาวะโลกร้อน โดยมีเหตุการณ์ต่างๆ มากมายที่เกิดจากการแปรปรวนของสภาพภูมิอากาศ เช่น อุณหภูมิเฉลี่ยของโลกสูงขึ้น เกิดแผ่นดินไหว ฝนตกน้ำท่วมฉับพลัน รวมถึงการเปลี่ยนแปลงของฤดูกาล

ซึ่งประเทศไทยได้ประกาศเจตนารมณ์พร้อมยกระดับการแก้ไขปัญหา การเปลี่ยนแปลงสภาพภูมิอากาศอย่างเต็มที่ด้วยทุกวิถีทาง เพื่อบรรลุเป้าหมายความเป็นกลางทางคาร์บอน ภายในปี ค.ศ. 2050 และบรรลุเป้าหมายการปล่อยก๊าซเรือนกระจกสุทธิเป็นศูนย์ได้ในปี ค.ศ. 2065 ที่ผ่านมา กระทรวงทรัพยากรธรรมชาติและสิ่งแวดล้อม (ทส.) ได้ให้ความสำคัญในการบริหารจัดการทรัพยากรป่าชายเลนในทุกมิติ ไม่ว่าจะเป็นด้านการคุ้มครอง อนุรักษ์ ฟื้นฟู ให้คงความสมบูรณ์ เพิ่มพูนความหลากหลายทางชีวภาพ รวมถึงขับเคลื่อนกิจกรรมเพื่อแก้ไขปัญหาการเปลี่ยนแปลงสภาพภูมิอากาศอย่างเต็มที่ ซึ่งการฟื้นฟูพื้นที่ป่าชายเลนนับว่าเป็นกิจกรรมหนึ่งที่สามารถดำเนินการได้เห็นผลอย่างเป็นรูปธรรม นอกจาก ป่าชายเลนจะเป็นแหล่งกักเก็บคาร์บอนที่สำคัญแล้ว ยังสามารถเอื้ออำนวยประโยชน์อื่นๆ ให้กับประชาชนในอีกหลายด้าน โดยเฉพาะอย่างยิ่งด้านเศรษฐกิจและสังคม โดยป่าชายเลนที่อุดมสมบูรณ์และมีความหลากหลายทางชีวภาพสูงจะสามารถเสริมสร้างรายได้ สร้างอาชีพให้กับคนในชุมชน และส่งผลให้ประชาชนมีคุณภาพชีวิตที่ดีขึ้น

"จากความสำเร็จที่ผ่านมา ทส.มุ่งมั่นในการเดินหน้าขับเคลื่อนการดำเนินงานด้านการบริหารจัดการทรัพยากรป่าชายเลน เพื่อประโยชน์สุขของพี่น้องประชาชนมาโดยตลอด ผ่านการมีส่วนร่วมจากทุกภาคส่วน อาทิ โครงการปลูกป่าชายเลน เพื่อประโยชน์จากคาร์บอนเครดิต ที่กรมทรัพยากรทางทะเลและชายฝั่งจัดทำขึ้นร่วมกับองค์การบริหารจัดการก๊าซเรือนกระจก (องค์กรมหาชน) เพื่อให้ภาคเอกชนและชุมชนชายฝั่งเข้ามามีส่วนร่วมดำเนินการลดก๊าซเรือนกระจกตามความสมัครใจ ปรับตัวสู่การเป็นสังคมคาร์บอนต่ำ โดยตั้งเป้าหมาย 10 ปี 300,000 ไร่ (พ.ศ. 2565-2574) โดยตนพูดได้อย่างภาคภูมิใจเลยว่า ความสำเร็จนี้เกิดจากความร่วมมือของพี่น้องประชาชนทุกคนที่ช่วยกันดูแล รักษาและฟื้นฟู จนผืนป่าชายเลนกลับคืนสภาพสมบูรณ์ในหลายพื้นที่

อย่างไรก็ตาม ในวันที่ 10 พฤษภาคมของทุกปี คณะรัฐมนตรีได้มีมติเห็นชอบกำหนดให้เป็น "วันป่าชายเลนแห่งชาติ" ด้วยเป็นวันที่พระบาทสมเด็จพระบรมชนกาธิเบศร มหาภูมิพลอดุลยเดชมหาราช บรมนาถบพิตร ได้มีพระราชดำรัสเป็นครั้งแรก เมื่อวันที่ 10 พฤษภาคม 2534 ให้หน่วยงานที่เกี่ยวข้องร่วมกันอนุรักษ์และดูแลป่าชายเลน ตนได้กำชับกรมทรัพยากรทางทะเลและชายฝั่ง ในฐานะหน่วยงานหลักที่รับผิดชอบดูแล ให้นำแนวพระราชดำรัสดังกล่าว เป็นหลักในการปฏิบัติงานด้านการอนุรักษ์ทรัพยากรป่าชายเลน ควบคู่กับการมีส่วนร่วมของประชาชนและภาคส่วนต่างๆ ทั้งนี้ ตนหวังเป็นอย่างยิ่งว่าพี่น้องประชาชนจะช่วยกันอนุรักษ์และฟื้นฟูทรัพยากรป่าชายเลนให้คงความสมบูรณ์และยั่งยืนเช่นนี้ ตลอดไป" นายวราวุธ กล่าว

นายจตุพร บุรุษพัฒน์ ปลัดกระทรวงทรัพยากรธรรมชาติและสิ่งแวดล้อม กล่าวว่า ป่าชายเลนเป็นระบบนิเวศที่มีความสำคัญทั้งต่อสิ่งแวดล้อมและคุณภาพชีวิตของมนุษย์ กระทรวงทรัพยากรธรรมชาติและสิ่งแวดล้อม ให้ความสำคัญในการบริหารจัดการทรัพยากรป่าชายเลน เพื่อให้ป่าชายเลนคงความสมบูรณ์ เป็นสมบัติอันล้ำค่าของชาติส่งต่อให้ลูกหลาน และเป็นการน้อมรำลึกถึงพระมหากรุณาธิคุณ และสนองพระราชดำรัสของพระบาทสมเด็จพระบรมชนกาธิเบศร มหาภูมิพลอดุลยเดชมหาราช บรมนาถบพิตร โดยทุกภาคส่วนที่เกี่ยวข้อง ต่างร่วมมือกันดำเนินกิจกรรมเพื่อปกป้องคุ้มครอง อนุรักษ์ ฟื้นฟู และเพิ่มความหลากหลายทางชีวภาพ จนทำให้ป่าชายเลนของประเทศไทยเพิ่มขึ้นกว่า 2 แสนไร่ อย่างไรก็ตาม ยังคงมีความท้าทายจากความต้องการใช้ที่ดินปัญหามลพิษสิ่งแวดล้อม ปัญหาการเปลี่ยนแปลงสภาพภูมิอากาศซึ่งล้วนแล้วแต่ส่งผลกระทบต่อระบบนิเวศป่าชายเลน เมื่อปัญหาเกิดจาก "มนุษย์" ดังนั้นจึงเป็นหน้าที่ของทุกคนที่จะร่วมแก้ไขปัญหาเหล่านี้

"สำหรับปีนี้จะมุ่งเน้นการมีส่วนร่วมทั้งจากภาครัฐ ภาคเอกชน โดยเฉพาะเครือข่ายชุมชนชายฝั่งและอาสาสมัครพิทักษ์ทะเล ที่เป็นฟันเฟืองสำคัญในการขับเคลื่อนการทำงานในท้องถิ่น ช่วยกันดูแลผืนป่าชายเลนจนทำให้จำนวนพื้นที่ป่าชายเลนในภาพรวมเพิ่มขึ้น นอกจากนี้ ได้ให้นโยบาย ถึงแนวทางในการถอดบทเรียนจากกิจกรรมที่ผ่านมา เพื่อปรับปรุงการทำงาน รวมถึงการพัฒนาศักยภาพและความรู้ของเจ้าหน้าที่ การหาพันธมิตรภาคเอกชนและสร้างเครือข่ายภาคประชาชนในการมีส่วนร่วมฟื้นฟูและดูแลป่าชายเลน เพิ่มพื้นที่สีเขียวให้กับป่าชายเลน คืนแหล่งดูดซับและกักเก็บก๊าซคาร์บอนไดออกไซด์ให้กับโลก ลดความรุนแรงของปัญหาโลกร้อน และยังสามารถเข้าโครงการแบ่งปันคาร์บอนเครดิตเพื่อสร้างรายได้ได้อีกทางหนึ่งอีกด้วย"

นายอภิชัย เอกวนากุล รองอธิบดีกรมทรัพยากรทางทะเลและชายฝั่ง รักษาราชการแทนอธิบดีกรมทรัพยากรทางทะเลและชายฝั่ง (รรท.อทช.) กล่าวเพิ่มเติมว่า กรมทรัพยากรทางทะเลและชายฝั่งเป็นหน่วยงานที่มีภารกิจเกี่ยวกับการอนุรักษ์ ฟื้นฟู และบริหารจัดการทรัพยากรทางทะเลและชายฝั่ง รวมถึงป่าชายเลน ซึ่งถือเป็นระบบนิเวศสำคัญระบบหนึ่งที่จะต้องปกป้อง ดูแลรักษา และฟื้นฟูให้มีความสมบูรณ์ ซึ่งประเทศไทยมีผืนป่าชายเลนสมบูรณ์กว่า 1.73 ล้านไร่ ที่ควรได้รับการปกปักรักษาฟื้นฟูและเพิ่มพื้นที่ป่าชายเลนให้มีความอุดมสมบูรณ์มากยิ่งขึ้น เพื่อเป็นฐานการพัฒนาเศรษฐกิจ สังคม และสิ่งแวดล้อมของประเทศ ภายใต้การอนุรักษ์และ

ใช้ประโยชน์ทรัพยากรอย่างยั่งยืน ตามนโยบายของกระทรวงทรัพยากรธรรมชาติและสิ่งแวดล้อม เพื่อประโยชน์ในการสร้างรากฐานความมั่นคงด้านทรัพยากรธรรมชาติและด้านเศรษฐกิจควบคู่กันไป

กรมทรัพยากรทางทะเลและชายฝั่ง (ทช.) จึงริเริ่ม "โครงการปลูกป่าชายเลน เพื่อประโยชน์

จากคาร์บอนเครดิต" และ "โครงการป่าชายเลนสำหรับชุมชน" โดยการมีส่วนร่วมของภาคเอกชนและชุมชนท้องถิ่นหรือชุมชนชายฝั่ง ในพื้นที่ 23 จังหวัดชายฝั่งทะเล ออกระเบียบในการดำเนินการลดก๊าซเรือนกระจกภาคสมัครใจ เพื่อให้มีผลบังคับใช้ 2 ระเบียบ คือ ระเบียบกรมทรัพยากรทางทะเลและชายฝั่งว่าด้วยการแบ่งปันคาร์บอนเครดิต ที่ได้จากการปลูกและบำรุงป่าชายเลน สำหรับบุคคลภายนอก พ.ศ. 2565 จำนวน 14 ราย 41,031 ไร่ และระเบียบกรมทรัพยากรทางทะเลและชายฝั่งว่าด้วยการแบ่งปันคาร์บอนเครดิต ที่ได้จากการปลูกและบำรุงป่าชายเลน สำหรับชุมชน พ.ศ. 2565 จำนวน 16 ชุมชน 29,253 ไร่ และยังมีอีก 22 เนื้อที่ 33,597 ไร่ ที่อยู่ระหว่างขึ้นทะเบียนกับกรม ทช.

"อย่างไรก็ตาม สิ่งสำคัญที่สุดในการดำเนินงานกรม ทช. ได้ยึดหลักให้ประชาชนมีส่วนร่วมในการจัดการ เพื่อให้เกิดประโยชน์อย่างยั่งยืน มุ่งสู่การเป็นสังคมคาร์บอนต่ำ โดยกรม ทช. ได้จัดกิจกรรม "งานวันป่าชายเลนแห่งชาติ ประจำปี พ.ศ. 2566" ขึ้นภายใต้คำขวัญ "ป่าชายเลนชุมชน คนดูแลป่า พัฒนาเศรษฐกิจ สร้างคาร์บอนเครดิต ลดวิกฤตโลกร้อน" เพื่อเทิดพระเกียรติและน้อมรำลึกถึงพระมหากรุณาธิคุณของสถาบันพระมหากษัตริย์ไทยกับการอนุรักษ์ทรัพยากรป่าชายเลน รวมทั้งเผยแพร่ประชาสัมพันธ์ให้เห็นถึงความสำคัญและคุณค่าของป่าชายเลนทั้งทางตรงและทางอ้อม เพื่อเกิดประโยชน์แก่ทุกคนในชาติ

ทั้งนี้ ภายในงานได้มีการมอบหนังสืออนุมัติโครงการปลูกป่าชายเลนเพื่อประโยชน์จากคาร์บอนเครดิตสำหรับชุมชน แก่ผู้แทนชุมชนจำนวน 16 ชุมชน พิธีเปิดป้ายป่าชายเลนสำหรับชุมชน เนื้อที่ 894 ไร่ บ้านน้ำร้อน จ.กระบี่ ซึ่งถือเป็นการเปิดป่าชายเลนสำหรับชุมชนครั้งแรกของกรม ทช. นอกจากนี้ ผู้เข้าร่วมกิจกรรมได้ร่วมปลูกป่าชายเลนและปล่อยพันธุ์สัตว์น้ำ อีกด้วย

ตลอดระยะเวลาที่ผ่านมา ตั้งแต่ปี พ.ศ. 2563 จวบจนปัจจุบัน กรมฯ ได้ดำเนินการจัดกิจกรรม "งานวันป่าชายเลนแห่งชาติ" มาโดยตลอด ซึ่งทำให้เห็นว่าทุกภาคส่วนต่างมีแนวคิดที่ตรงกัน พร้อมเดินหน้าสนับสนุนการดำเนินโครงการ อีกทั้งร่วมกันสืบสานและต่อยอดในการดูแลรักษาทรัพยากรป่าชายเลนในประเทศให้คงความสมบูรณ์ เพิ่มพื้นที่สีเขียวให้กับป่าชายเลน รองรับกับฐานเศรษฐกิจชุมชน เพื่อสร้างอาชีพและสร้างรายได้ให้กับชุมชมท้องถิ่นได้อย่างพอเพียง และขอฝากถึงพี่น้องประชาชนและทุกภาคส่วน ให้ตระหนักถึงความสำคัญและคุณค่าของพื้นที่ป่าชายเลน รวมถึงขอความร่วมมือในการช่วยกันอนุรักษ์และฟื้นฟูป่าชายเลนที่เสื่อมโทรม ให้กลับมาอุดมสมบูรณ์สามารถเอื้อประโยชน์ต่อพี่น้องประชาชนและประเทศอย่างยั่งยืนต่อไป" นายอภิชัย กล่าวทิ้งท้าย

การไฟฟ้าส่วนภูมิภาคลุยธุรกิจติดตั้งไฟฟ้าพลังงานแสงอาทิตย์บนหลังคาแบบครบวงจร

การไฟฟ้าส่วนภูมิภาค หรือ PEA ผู้เชี่ยวชาญด้านระบบไฟฟ้าที่ได้รับความเชื่อมั่นมาอย่างยาวนาน เปิดตัวบริการธุรกิจเสริมการติดตั้งระบบผลิตไฟฟ้าจากพลังงานแสงอาทิตย์บนหลังคาของ PEA หรือ PEA SOLAR ทางเลือกไฟฟ้าอัจฉริยะพลังงานสะอาดและปลอดภัย ตอบสนองต่อการใช้ชีวิตของผู้คนในปัจจุบันให้มีคุณภาพชีวิตที่ดียิ่งขึ้น สร้างความเชื่อมั่นด้วยทีมงานวิศวกรและผู้เชี่ยวชาญมืออาชีพที่พร้อมมอบบริการที่ดีและมีคุณภาพตามมาตรฐานจาก PEA ทั้งยังมีสาขาบริการลูกค้าครอบคลุมทั่วประเทศ สามารถให้บริการได้อย่างสะดวก รวดเร็ว ที่สำนักงานการไฟฟ้าสาขาใกล้บ้านท่าน

นายศุภชัย เอกอุ่น ผู้ว่าการการไฟฟ้าส่วนภูมิภาค กล่าวว่า PEA ให้ความสำคัญในเรื่องของการส่งเสริมการใช้พลังงานอย่างมีประสิทธิภาพด้วยกระแสรักษ์โลกและการคำนึงถึงการประหยัดพลังงานในปัจจุบันมีเพิ่มขึ้นอย่างต่อเนื่อง การพัฒนาผลิตภัณฑ์ต่างๆ รวมถึงโซลาร์เซลล์จึงได้รับการสนับสนุนจากภาครัฐทำให้การติดตั้งมีค่าใช้จ่ายที่ลดน้อยลง หลายบ้านหันมาติดตั้งเพื่อเป็นพลังงานทางเลือก ช่วยลดค่าไฟฟ้า เพราะประเทศเมืองร้อนที่มีแดดจัดแบบไทยเรานั้นเหมาะกับการใช้พลังงานจากแสงอาทิตย์เป็นอย่างยิ่ง PEA SOLAR ระบบผลิตไฟฟ้าจากพลังงานแสงอาทิตย์ที่ติดตั้งบนหลังคา หรือ Solar Rooftop จึงเป็นอีกหนึ่งทางเลือกที่สอดคล้องกับการใช้ชีวิตในปัจจุบัน บริการของเรามีขั้นตอนที่สะดวก รวดเร็ว เป็นการให้บริการแบบครบวงจร พร้อมด้วยผู้เชี่ยวชาญด้านระบบไฟฟ้า สาขาบริการลูกค้าที่ครอบคลุมทุกพื้นทั่วประเทศ เรามีพาร์ตเนอร์ด้านผลิตภัณฑ์ที่หลากหลาย เพื่อสร้างความเชื่อมั่นให้แก่ผู้ใช้งาน พร้อมให้คำแนะนำและช่วยดำเนินการในทุกขั้นตอน อย่ารอช้าที่จะลดค่าไฟอย่างยั่งยืน

วางแผงแล้ววันนี้ทั่วประเทศ PEA SOLAR พลังงานของทุกคน

หลักการทำงานของ PEA SOLAR ระบบผลิตไฟฟ้าจากพลังงานแสงอาทิตย์ที่ติดตั้งบนหลังคา (Solar Rooftop) เมื่อติดตั้งแผงเซลล์แสงอาทิตย์เพื่อรับและเปลี่ยนพลังงานแสงอาทิตย์เป็นไฟฟ้ากระแสตรง (DC) แล้วส่งเข้าเครื่องแปลงกระแสไฟฟ้า (Inverter) และเชื่อมต่อเข้ากับสายจำหน่ายของการไฟฟ้าที่เป็นระบบไฟฟ้ากระแสสลับ (AC) โดยผ่านตู้ควบคุมระบบไฟฟ้า (MDB) จะทำหน้าที่ในการควบคุมและจ่ายไฟฟ้าเข้าสู่ภายในบ้านเพื่อใช้งานกับเครื่องใช้ไฟฟ้าต่างๆ ภายในบ้านได้ ซึ่งเป็นการจ่ายกระแสไฟฟ้าร่วมกันระหว่างระบบผลิตไฟฟ้าจากพลังงานแสงอาทิตย์และระบบจำหน่ายของการไฟฟ้า หากระบบผลิตไฟฟ้าจากพลังงานแสงอาทิตย์จ่ายกระแสไฟฟ้าให้กับเครื่องใช้ไฟฟ้าภายในบ้านไม่เพียงพอ ระบบจำหน่ายไฟฟ้าก็จะร่วมจ่ายกระแสไฟฟ้าให้กับเครื่องใช้ไฟฟ้าภายในบ้านด้วย

PEA SOLAR มีขั้นตอนที่สะดวก รวดเร็ว และเป็นการให้บริการแบบครบวงจร โดยมี 7 ขั้นตอนให้ลูกค้าได้ติดตั้ง Solar Rooftop กับ PEA ดังนี้ 1) ลูกค้าสนใจติดตั้ง: ช่องทางติดต่อที่สะดวก จากสาขาของ PEA ทั่วประเทศ 2) สำรวจและออกแบบ: โดยทีมวิศวกรของ PEA ที่มีความเชี่ยวชาญ 3) ชำระเงิน: ชำระเงินสด หรือ PEA ได้เพิ่มทางเลือกโดยร่วมกับพันธมิตรซึ่งเป็นสถาบันการเงิน ในการให้บริการสินเชื่อให้กับลูกค้า

4) ขออนุญาตหน่วยงานที่เกี่ยวข้อง: PEA ดำเนินการให้ทุกขั้นตอน 5) ติดตั้งระบบ Solar และเชื่อมต่อกับระบบจำหน่ายของ PEA: ทีมงานมืออาชีพของ PEA ดูแลการติดตั้งให้เป็นไปตามมาตรฐานที่กำหนด 6) เริ่มใช้งาน 7) การบำรุงรักษาระบบ: PEA ดูแลแบบครบวงจรจนถึงบำรุงรักษา

สำหรับราคาแพ็กเกจ PEA SOLAR เป็นราคาที่คิดจากอุปกรณ์ของผู้ประกอบการผลิตและจำหน่ายผลิตภัณฑ์แผงเซลล์แสงอาทิตย์ และ Inverter ที่ผ่านการขึ้นทะเบียนผู้ประกอบการจำหน่ายผลิตภัณฑ์กับ PEA เรียบร้อยแล้ว ซึ่งผู้ประกอบการดังกล่าว เป็นผู้ผลิตและตัวแทนจำหน่ายผลิตภัณฑ์โดยตรง โดยเป็นการนำแผงเซลล์แสงอาทิตย์ และ Inverter มาจับคู่ให้เป็นทางเลือกสำหรับลูกค้าที่สนใจจะติดตั้ง Solar Rooftop ตามแบรนด์ของแต่ละผลิตภัณฑ์ ซึ่งแบ่งราคาแพ็กเกจออกเป็น 2 กลุ่ม มีขนาดกำลังการผลิตไฟฟ้า แบ่งออกเป็น 3kW 5kW 10kW 15kW และ 20kW ลูกค้าสามารถเลือกได้ตามกลุ่มแพ็กเกจและระดับราคาตามที่ลูกค้าต้องการ โดยรายละเอียดของทั้ง 2 กลุ่มแพ็กเกจ มีดังนี้

1) กลุ่ม Standard แพ็กเกจ เป็นผลิตภัณฑ์แผงและ Inverter ที่มีมาตรฐานตามที่ PEA กำหนด มีราคาเริ่มตั้งแต่ประมาณ 130,000 บาท ไปจนถึง 680,000 บาท 2) กลุ่ม Premium แพ็กเกจ เป็นผลิตภัณฑ์แผงและ Inverter ที่มีมาตรฐานตามที่ PEA กำหนด และสามารถเพิ่มเติมอุปกรณ์ Power optimizer และ Micro Inverter ได้โดยจะมีราคาเริ่มตั้งแต่ประมาณ 150,000 บาท ไปจนถึง 840,000 บาท

PEA SOLAR พร้อมให้บริการแบบครบวงจร วางแผงแล้ววันนี้ทั่วประเทศ โดยสามารถชำระได้ทั้งแบบเงินสด และบริการสินเชื่อผ่านสถาบันการเงินพันธมิตรของ PEA ได้แก่ ธนาคารกสิกรไทย ธนาคารกรุงเทพ ธนาคารพัฒนาวิสาหกิจขนาดกลางและขนาดย่อมแห่งประเทศไทย ธนาคารทหารไทยธนชาต ธนาคารยูโอบี ประเทศไทย และธนาคารออมสิน

กระทรวงพลังงานลงนาม PSC แปลงปิโตรเลียมในอ่าวไทย

กรมเชื้อเพลิงธรรมชาติ กระทรวงพลังงาน ลงนามสัญญาแบ่งปันผลผลิตกับบริษัทผู้ได้รับสิทธิสำรวจและผลิตปิโตรเลียมในทะเลอ่าวไทย ครั้งที่ 24 ภายใต้ระบบสัญญาแบ่งปันผลผลิต จำนวน 3 แปลง รวมขนาดพื้นที่กว่า 30,000 ตารางกิโลเมตร หลังจากที่ประเทศไทยไม่ได้มีการเปิดให้สิทธิสำรวจและผลิตปิโตรเลียมในพื้นที่ใหม่มาเป็นเวลา 16 ปีแล้ว

นายสุพัฒนพงษ์ พันธ์มีเชาว์ รองนายกรัฐมนตรีและรัฐมนตรีว่าการกระทรวงพลังงาน กล่าวว่า กรมเชื้อเพลิงธรรมชาติ มีภารกิจหลักในการกำกับดูแลกิจกรรมการสำรวจและผลิตปิโตรเลียม รวมถึงการแสวงหาแหล่งพลังงานเชื้อเพลิงเพื่อความมั่นคงทางพลังงานของประเทศไทย โดยการให้สิทธิสำรวจและผลิตปิโตรเลียมในครั้งนี้ เพื่อเพิ่มโอกาสในการพบแหล่งปิโตรเลียมใหม่ของประเทศไทย ซึ่งสอดคล้องกับแผนยุทธศาสตร์ การสร้างความมั่นคงในการจัดหาเชื้อเพลิงธรรมชาติจากแหล่งภายในประเทศ การลงนามในสัญญาแบ่งปันผลผลิตในวันนี้ นอกจากจะช่วยสร้างความมั่นคงด้านพลังงานให้กับประเทศในระยะยาวอย่างต่อเนื่องแล้ว ยังนับว่าเป็นหนึ่งในมาตรการในการช่วยขับเคลื่อน และกระตุ้นเศรษฐกิจของประเทศจากธุรกิจต่อเนื่องอื่นๆ ในอุตสาหกรรมสำรวจและผลิตปิโตรเลียม อาทิ ธุรกิจเกี่ยวกับการสร้างแท่นผลิตปิโตรเลียม ธุรกิจภาคขนส่งรวมถึงธุรกิจร้านอาหาร โรงแรมอีกด้วย

นายมนตรี ลาวัลย์ชัยกุล ประธานเจ้าหน้าที่บริหาร ปตท.สผ. เปิดเผยว่า ในฐานะบริษัทสำรวจและผลิตปิโตรเลียมของคนไทย

ซึ่งมีภารกิจในการเสริมสร้างความมั่นคงทางพลังงานให้กับประเทศ ปตท.สผ. มีความพร้อมที่จะสำรวจและพัฒนาแหล่งปิโตรเลียมทั้ง 2 แปลง ด้วยองค์ความรู้และความเชี่ยวชาญที่สะสมมาตลอด 38 ปี โดยทั้ง 2 แปลงอยู่ใกล้กับโครงการของแปลงสำรวจ G1/61 และ G2/61 ที่ ปตท.สผ. เป็นผู้ดำเนินการอยู่แล้ว ทำให้สามารถพัฒนาโครงการได้อย่างรวดเร็ว เพื่อเป็นแหล่งพลังงานในการพัฒนาเศรษฐกิจและสร้างประโยชน์ให้กับประเทศไทยในระยะยาว

ในขณะที่ทางด้านบริษัท เชฟรอน ออฟชอร์ (ประเทศไทย) จำกัด โดย**นายรณรงค์ ชาญเลขา** ผู้จัดการใหญ่ เปิดเผยในฐานะผู้รับสัญญาแบ่งปันผลผลิตสำหรับแปลงสำรวจในทะเลอ่าวไทยหมายเลข G2/65 ว่า บริษัท เชฟรอน ออฟชอร์ (ประเทศไทย) รู้สึกเป็นเกียรติและยินดีเป็นอย่างยิ่งที่ได้รับความไว้วางใจจากรัฐบาลไทย ซึ่งได้นำมาสู่การร่วมลงนามในสัญญาแบ่งปันผลผลิตในวันนี้ เราพร้อมที่จะทำงานร่วมกับกรมเชื้อเพลิงธรรมชาติ กระทรวงพลังงาน ในการพัฒนาแปลงสำรวจหมายเลข G2/65 อย่างมีประสิทธิภาพ ด้วยเทคโนโลยีที่ทันสมัย บุคลากรที่มีความรู้ความสามารถ และแนวทางปฏิบัติงานมาตรฐานระดับโลก เพื่อส่งมอบพลังงานที่สะอาดขึ้น อย่างปลอดภัย และเชื่อถือได้ ให้กับประเทศ เพื่อสนับสนุนความมั่นคงทางพลังงาน ส่งเสริมการพัฒนาเศรษฐกิจและสังคม ตลอดจนร่วมขับเคลื่อนประเทศไทยสู่สังคมคาร์บอนต่ำในระยะยาวต่อไป

ทั้งนี้ การให้สิทธิสำรวจและผลิตปิโตรเลียมในครั้งนี้ จะก่อให้เกิดการลงทุนสำรวจและพัฒนาปิโตรเลียมภายในประเทศตลอดช่วงระยะเวลาสำรวจปิโตรเลียม 6 ปี เป็นเงินไม่น้อยกว่า 1,500 ล้านบาท รวมทั้งได้รับผลประโยชน์พิเศษในรูปแบบของค่าตอบแทนการลงนาม เงินอุดหนุนเพื่อการพัฒนาปิโตรเลียมในประเทศไทย และอื่นๆ เป็นเงินประมาณ 640 ล้านบาท และหากสามารถพัฒนาและผลิตปิโตรเลียมได้ในเชิงพาณิชย์ ในแปลงสำรวจปิโตรเลียมดังกล่าวก็จะสามารถสร้างรายได้ให้แก่รัฐในรูปแบบของค่าภาคหลวง ภาษีเงินได้ปิโตรเลียม และส่วนแบ่งปิโตรเลียมที่เป็นกำไรด้วย

โดย มนวิภา จูภิบาล
กรรมการบริษัท วีอาร์ทวินส์ จำกัด

รักษ์จามจุรี ลดโลกร้อน

ประมาณพุทธศักราช 2443 **มิสเตอร์เอช. สเลด** (Mr. H. Slade) ชาวอังกฤษ ซึ่งรับราชการเป็นเจ้ากรมป่าไม้ (อธิบดีกรมป่าไม้คนแรก) ได้นำพันธุ์ต้นจามจุรี (ชื่อวิทยาศาสตร์ Samanea saman (Jacq.) Merr.) จากประเทศพม่ามาปลูกเป็นครั้งแรก ณ ที่ทำการป่าไม้เขตเชียงใหม่ และนำมาปลูกตามริมถนนในกรุงเทพมหานคร และจังหวัดอื่นๆ อย่างแพร่หลาย

ต้นจามจุรี หรือต้นฉำฉา หรือ**ต้นก้ามปู** เป็นไม้โตเร็ว แผ่กว้างให้ร่มเงา ทั้งยังมีประโยชน์อีกหลายประการ เช่น เนื้อไม้นำมาใช้แทนไม้สัก เนื่องจากความแข็งแรง ลายไม้ก็สวยงาม ใบและฝักเป็นอาหารสัตว์ เช่น วัว ซึ่งส่งผลให้แม่วัวมีคุณภาพน้ำนมที่ดีขึ้น ดังนั้น ต้นจามจุรีที่กระจายอยู่ทั่วไปจึงเป็นแหล่งอาหารอย่างดีของวัวที่เคยเลี้ยงอยู่ในท้องที่ กิ่งจามจุรียังมีเยื่อเปลือกอ่อนที่เป็นอาหารของตัวแมลงครั่ง ยางครั่งเป็นสินค้าเศรษฐกิจนำไปผลิตเป็นเชลแล็คทาไม้ให้ขึ้นเงาสวยงามทนทาน ทำสีย้อมผ้า หรือย้อมหนังสัตว์ฟอก และด้วยจามจุรีเป็นพืชตระกูลถั่ว ใบที่ร่วงซึ่งมีน้ำหนักเบามากสามารถนำมาทำปุ๋ยหมักที่มีไนโตรเจนสูงโดยเฉลี่ยถึงร้อยละ 3.25 มีคุณสมบัติในการปรับปรุงคุณภาพดินให้ดีขึ้น ใบแห้งยังใช้เป็นส่วนผสมของดินสำหรับปลูกต้นไม้ซึ่งเป็นที่ต้องการมากในตลาดต้นไม้ด้วย

เมื่อ 15 มกราคม 2505 **พระบาทสมเด็จพระปรมินทรมหาภูมิพลอดุลยเดช** ได้เสด็จพระราชดำเนิน ณ จุฬาลงกรณ์มหาวิทยาลัย พระราชทานต้นจามจุรีแก่มหาวิทยาลัยและทรงปลูกด้วยพระองค์เองบริเวณด้านหน้าหอประชุมจุฬาฯ จำนวน 5 ต้น และได้พระราชทานพระบรมราชาธิบาย ความตอนหนึ่งว่า ***"...ห้าต้นนี้ได้เลี้ยงตั้งแต่เกิด คือว่าปีที่แล้วไปที่หัวหินแล้วก็ปลูกต้นไม้ พวกนี้ก็เกิดมาด้วย เมื่อเกิดมาแล้วสงสารก็ต้องเลี้ยง เลี้ยงจนเติบโตพอควร ก็เห็นว่าโตแล้วควรเข้ามหาวิทยาลัยเสียที .... จึงขอฝากต้นไม้ไว้ให้ห้าต้นให้เป็นเครื่องเตือนใจตลอดกาล"***

จามจุรีทรงปลูกได้เติบใหญ่ไพศาลขึ้นเป็นไม้ใหญ่ให้ร่มเงา และเนื่องในมหามงคลวโรกาสที่**พระบาทสมเด็จพระปรมินทรมหาภูมิพลอดุลยเดช** เสด็จเถลิงถวัลย์สิริราชสมบัติครบ 50 ปี จุฬาลงกรณ์มหาวิทยาลัยจึงตกแต่งลานจามจุรีพระราชทานเพื่อเป็นส่วนหนึ่งของโครงการเฉลิมพระเกียรติกาญจนาภิเษก

น้องใหม่จุฬาฯ ปี 2518 หรือ CU18 จำนวน 14 คณะ มีเจตนารมณ์ร่วมกันในการทำกิจกรรมอันเป็นประโยชน์ต่อสังคมและสิ่งแวดล้อมภายใต้แนวคิด "CU18 FOR OUR PLANET" หลายกิจกรรม หนึ่งในนั้นคือ "โครงการรักษ์จามจุรี (ทรงปลูก)" เพื่อให้คงอยู่ "เป็นเครื่องเตือนใจตลอดกาล" ด้วยการขยายพันธุ์จามจุรีต้นลูก ด้วยเมล็ดจากฝักของต้นจามจุรี (ทรงปลูก) ให้แผ่กระจายออกไปสร้างความร่มเย็นทั่วราชอาณาจักร ซึ่งผู้ดำเนินโครงการ มุ่งหวังที่จะได้รับเกียรติจากหน่วยงานภาครัฐ และท้องถิ่นทุกจังหวัด ในการร่วมปลูกต้นจามจุรีในพื้นที่ที่สง่างาม เป็นที่ประจักษ์แก่สายตาประชาชนทั่วไป และสร้างความรู้ความเข้าใจให้ ผู้ปลูกชุมชน และสังคมในประโยชน์ของจามจุรี ทั้งทางพืชพรรณไม้และทางเศรษฐกิจ จุดประกายให้เกิดความต้องการขยายพันธุ์จามจุรี และต้นไม้อื่นๆ อันเป็นประโยชน์ทั้งด้านสังคมและสิ่งแวดล้อมต่อไป

"การปลูกต้นจามจุรีตามเป้าหมายของ CU18 ให้ครบทุกจังหวัดภายในปี 2568 เป็นส่วนหนึ่งของการปลูกป่าเพื่อดูดซับคาร์บอน ช่วยแก้ปัญหาโลกร้อน สอดคล้องกับเป้าหมายการพัฒนาที่ยั่งยืน (Sustainable Development Goals–SDGs17) ข้อ 13 ขององค์การสหประชาชาติ"

การปลูกต้นจามจุรีตามเป้าหมายของ CU18 ให้ครบทุกจังหวัดภายในปี 2568 เป็นส่วนหนึ่งของการปลูกป่าเพื่อดูดซับคาร์บอน ช่วยแก้ปัญหาโลกร้อน สอดคล้องกับเป้าหมายการพัฒนาที่ยั่งยืน (Sustainable Development Goals – SDGs17) ข้อ13 ขององค์การสหประชาชาติ

การที่องค์กรต่างๆ คณะบุคคล ชมรม สมาคม หรือการรวมกลุ่มในลักษณะใดก็ตามในประเทศไทยมีจุดมุ่งหวังดำเนินการ เพื่อส่งเสริมสนับสนุนการพัฒนาอย่างยั่งยืนในด้านต่างๆ นั้น นับเป็นทิศทางที่เป็นแสงสว่างของสังคมทั้งสิ้น เช่น เมื่อเดือนมีนาคม 2566 ได้มีบันทึกความเข้าใจระหว่างกรมป่าไม้ และกลุ่มบริษัท ปตท. ว่าด้วยความร่วมมือโครงการพัฒนาพื้นที่ปลูกบำรุงรักษา และระบบนิเวศป่าไม้ โดยกลุ่ม ปตท. จะดำเนินการปลูกป่าใหม่และบำรุงรักษาหรือฟื้นฟูป่าเก่าที่เคยปลูกไปแล้ว จำนวน 2 ล้านไร่ ภายในปี 2573 ซึ่งเป็นการฟื้นฟูระบบนิเวศในพื้นที่ป่าสงวนแห่งชาติ ช่วยพัฒนาคุณภาพชีวิต เศรษฐกิจ และสังคม ของประชาชนในพื้นที่รอบแปลงปลูกป่า ตลอดจนส่งเสริมการมีส่วนร่วมของชุมชนท้องถิ่นในการอนุรักษ์ทรัพยากรป่าไม้ สัตว์ป่า ความหลากหลายทางชีวภาพ เพื่อให้ประเทศไทยบรรลุเป้าหมายความเป็นกลางทางคาร์บอน (Carbon Neutrality) และการปล่อยก๊าซเรือนกระจกเป็นศูนย์ (Net Zero Emissions) ตามนโยบายรัฐบาล และสอดคล้องกับแผนยุทธศาสตร์ชาติ 20 ปีที่กำหนดให้มีพื้นที่สีเขียว ร้อยละ 55 ของพื้นที่ประเทศ

กรมป่าไม้ เผยความความสำเร็จ
ตั้งป่าชุมชนแล้ว 11,985 แห่ง 6.57 ล้านไร่

กรมป่าไม้โชว์ความสำเร็จ นำไทยมีป่าชุมชนแล้ว 11,985 แห่ง เนื้อที่ 6.57 ล้านไร่ คาดจัดตั้งป่าชุมชนให้ได้จำนวน15,000 แห่ง ในปี 70 รวมเนื้อที่ 10 ล้านไร่

นายวราวุธ ศิลปอาชา รัฐมนตรีว่าการกระทรวงทรัพยากรธรรมชาติและสิ่งแวดล้อม เปิดเผยว่า **พระบาทสมเด็จพระปรเมนทรรามาธิบดีศรีสินทรมหาวชิราลงกรณ พระวชิรเกล้าเจ้าอยู่หัว** ทรงพระกรุณาโปรดเกล้าฯ ให้ตราพระราชบัญญัติ (พ.ร.บ.) ป่าชุมชน พ.ศ. 2562 ในวันที่ 24 พฤษภาคม พ.ศ. 2562 คณะรัฐมนตรีจึงได้มีมติเห็นชอบให้วันที่ 24 พฤษภาคมของทุกปี เป็นวันป่าชุมชนแห่งชาติ ตามที่กระทรวงทรัพยากรธรรมชาติและสิ่งแวดล้อมเสนอ

ทั้งนี้ พระราชบัญญัติป่าชุมชน พ.ศ. 2562 เป็นกฎหมายเพื่อส่งเสริมให้ชุมชนได้ร่วมกับรัฐในการอนุรักษ์ ฟื้นฟูจัดการ บำรุงรักษา และใช้ประโยชน์จากทรัพยากรธรรมชาติ สิ่งแวดล้อม และความหลากหลายทางชีวภาพ อย่างสมดุลและยั่งยืนในรูปแบบของป่าชุมชน เพื่อให้ชุมชนสามารถจัดการป่าชุมชนและได้ประโยชน์จากป่าชุมชน อันจะส่งผล

ให้ชุมชนดูแลรักษาทรัพยากรธรรมชาติ สิ่งแวดล้อม และความหลากหลายทางชีวภาพของประเทศให้มีความสมบูรณ์และยั่งยืน

"จากการดำเนินการของกระทรวงทรัพยากรธรรมชาติและสิ่งแวดล้อมโดยกรมป่าไม้ได้ดำเนินการบริหารจัดการป่าอย่างมีส่วนร่วมตามแนวทางป่าชุมชน มาตั้งแต่ปี 2543 จนถึงปัจจุบันมีป่าชุมชนที่ได้รับการส่งเสริมให้จัดตั้งตามพ.ร.บ.ป่าชุมชน พ.ศ. 2562 รวมแล้วเป็นจำนวนถึง 11,985 แห่ง รวมเนื้อที่ประมาณ 6.57 ล้านไร่ ซึ่งเป้าหมายการดำเนินการต่อไปนั้น ภายในปี พ.ศ. 2570 จะต้องจัดตั้งป่าชุมชนให้ได้จำนวน 15,000 แห่ง และชุมชนที่มีส่วนร่วม 18,000 หมู่บ้าน รวมเนื้อที่ 10 ล้านไร่"

ด้าน **นายจตุพร บุรุษพัฒน์** ปลัดกระทรวงทรัพยากรธรรมชาติและสิ่งแวดล้อม กล่าวว่า การดำเนินการของกรมป่าไม้ได้เน้นส่งเสริมให้ชุมชนที่อยู่อาศัยรอบเขตป่า รวมถึงชุมชนที่อยู่ใกล้เคียงเข้ามาช่วยเหลือดูแลจัดการทรัพยากรป่าไม้ร่วมกับเจ้าหน้าที่ของรัฐ สร้างประโยชน์อย่างยั่งยืนภายใต้ข้อกฎหมายและระเบียบที่กำหนดโดยน้อมนำพระราชดำริและพระราชกรณียกิจของ พระบาทสมเด็จพระบรมชนกาธิเบศร มหาภูมิพลอดุลยเดช มหาราช บรมนาถบพิตร สมเด็จพระนางเจ้าสิริกิติ์

พระบรมราชินีนาถ พระบรมราชชนนีพันปีหลวง พระบาทสมเด็จพระปรเมนทรรามาธิบดีศรีสินทรมหาวชิราลงกรณ พระวชิรเกล้าเจ้าอยู่หัว และสมเด็จพระกนิษฐาธิราชเจ้า กรมสมเด็จพระเทพรัตนราชสุดาฯ สยามบรมราชกุมารี ที่ทรงให้ความสำคัญต่อป่าไม้ และการมีส่วนร่วมของประชาชนในการดูแลรักษาป่า ส่งผลให้รัฐบาล หน่วยงานทั้งภาครัฐ เอกชน สถาบันการศึกษา และประชาชนได้ร่วมกันปลูกและฟื้นฟูป่า รวมทั้งมีการส่งเสริมการมีส่วนร่วมของประชาชนในการดูแลรักษาป่าในรูปแบบของป่าชุมชน

นายบรรณรักษ์ เสริมทอง รองอธิบดีกรมป่าไม้ กล่าวถึงการจัดงานวันป่าชุมชนแห่งชาติ ว่า กรมป่าไม้ได้มุ่งเน้นถึงการแสดงออกถึงความสำนึกในพระมหากรุณาธิคุณต่อสถาบันพระมหากษัตริย์ไทยในด้านการส่งเสริมการมีส่วนร่วมของประชาชนในการดูแลรักษาทรัพยากรป่าไม้ ฟื้นฟูและใช้ประโยชน์ทรัพยากรป่าไม้อย่างเหมาะสม และยั่งยืน อีกทั้งยังเป็นการประชาสัมพันธ์เผยแพร่สร้างการรับรู้เกี่ยวกับพระราชบัญญัติป่าชุมชน พ.ศ. 2562 ให้กับประชาชนทั่วไป หน่วยงานทั้งภาครัฐและเอกชนได้มีความรู้ความเข้าใจและตระหนักถึงความสำคัญและคุณค่าของป่าชุมชนและทรัพยากรป่าไม้ของชาติ รวมถึงส่งเสริมการมีส่วนร่วมในการจัดการและใช้ประโยชน์ป่าชุมชนอย่างมีประสิทธิภาพและยั่งยืน พร้อมกันนี้ ยังช่วยส่งเสริมให้สมาชิกเครือข่ายป่าชุมชนและประชาชนทั่วไปได้มีโอกาสในการแลกเปลี่ยนเรียนรู้เกี่ยวกับการจัดการป่าชุมชนเพื่อนำไปประยุกต์ใช้ในการพัฒนาป่าชุมชนเพื่อสร้างรายได้ อันเป็นการสร้างแรงจูงใจให้เข้ามามีส่วนร่วมในการบริหารจัดการป่าชุมชน ซึ่งสอดคล้องเป็นไปตามเจตนารมณ์ของพระราชบัญญัติป่าชุมชน พ.ศ. 2562

แวดวง สิ่งแวดล้อม

☆☆☆ รรท.ออส. ลงพื้นที่ติดตามการบริหารจัดการพื้นที่อนุรักษ์แบบบูรณาการเชิงพื้นที่ อช.ดอยอินทนนท์โดย**อรรถพล เจริญชันษา** อธิบดีกรมทรัพยากรทางทะเลและชายฝั่ง รักษาราชการแทนอธิบดีกรมอุทยานแห่งชาติ สัตว์ป่า และพันธุ์พืช ลงพื้นที่ติดตามการบริหารจัดการพื้นที่อนุรักษ์แบบบูรณาการเชิงพื้นที่อุทยานแห่งชาติดอยอินทนนท์สำนักบริหารพื้นที่อนุรักษ์ที่ 16 (เชียงใหม่) ซึ่งเป็น 1 ในพื้นที่นำร่องตามโครงการบริหารจัดการพื้นที่อนุรักษ์แบบบูรณาการเชิงพื้นที่จากทั้งหมด 20 พื้นที่ เพื่อจัดการพื้นที่ป่าอนุรักษ์แบบบูรณาการเชิงพื้นที่อุทยานแห่งชาติดอยอินทนนท์ และได้มอบหมายให้การจัดโครงสร้างภายในอุทยานฯ เป็นไปตามความสำคัญของภารกิจ โดยไม่เป็นการสร้างงานหรือสร้างภาระทางบุคลากร

อรรถพล เจริญชันษา

☆☆☆ ทั้งนี้ ให้ทุกหน่วยทุกโครงการ ต้องปฏิบัติงานภายใต้ชื่อของอุทยานแห่งชาติดอยอินทนนท์ และเป็นผู้ใต้บังคับบัญชาของอุทยานแห่งชาติดอยอินทนนท์อีกหน้าที่หนึ่ง โดยต้องไม่ก่อให้เกิดปัญหาต่อพื้นที่อุทยาน สำหรับอุทยานแห่งชาติดอยอินทนนท์มีหน่วยงานที่ต้องบูรณาการ จำนวน 16 หน่วยงาน ใช้งบประมาณ 50 ล้านบาท โดยให้หัวหน้าหน่วยงานที่อยู่ในพื้นที่อุทยานฯ ถือเป็นเจ้าหน้าที่ของอุทยานแห่งชาติดอยอินทนนท์เพื่อให้การใช้จ่ายงบประมาณอย่างคุ้มค่าและทุกหน่วยงานทำงานไปด้วยกันได้

☆☆☆ กรมส่งเสริมคุณภาพสิ่งแวดล้อม (สส.) จัดกิจกรรมเนื่องในวันต้นไม้ประจำปีของชาติ พ.ศ. 2566 เพื่อเป็นการสร้างและกระตุ้นจิตสำนึกให้ประชาชนและเจ้าหน้าที่ในหน่วยงานได้เห็นความสำคัญของการอนุรักษ์และฟื้นฟูทรัพยากรป่าไม้ของชาติ เป็นการปลูกต้นไม้ในใจคน อีกทั้งช่วยป้องกันและลดผลกระทบจากการเปลี่ยนแปลงสภาพภูมิอากาศ รวมถึงลดมลภาวะที่เกิดจากฝุ่นละอองและหมอกควัน

☆☆☆ **สมศักดิ์ สรรพโกศลกุล** อธิบดีกรมส่งเสริมคุณภาพสิ่งแวดล้อม กล่าวว่า เมืองและชุมชนขยายตัวอย่างรวดเร็ว ทำให้ต้นไม้และพื้นที่สีเขียวลดลง ส่งผลให้เกิดการเปลี่ยนแปลงสภาพภูมิอากาศ มลภาวะเป็นพิษจากฝุ่นและหมอกควัน ซึ่งการเพิ่มพื้นที่สีเขียวหรือการปลูกต้นไม้เพิ่มขึ้น จะช่วยบรรเทาปัญหาดังกล่าว กระทรวงทรัพยากรธรรมชาติและสิ่งแวดล้อม (ทส.) โดยกรมส่งเสริมคุณภาพสิ่งแวดล้อม (สส.) ได้ให้ความสำคัญกับการเพิ่มพื้นที่สีเขียวมาอย่างต่อเนื่อง

สมศักดิ์ สรรพโกศลกุล

☆☆☆ กรมทรัพยากรน้ำ รับฟังความคิดเห็นโครงการค่าใช้จ่าย ในการติดตั้งระบบเตือนภัยล่วงหน้า **อิศเรศ สิทธิโรจนกุล** ผู้อำนวยการสำนักงานทรัพยากรธรรมชาติและสิ่งแวดล้อมจังหวัดเชียงใหม่ เป็นประธานเปิดการประชุมรับฟังความคิดเห็นและข้อเสนอแนะในการดำเนินโครงการค่าใช้จ่ายติดตั้งระบบเตือนภัยล่วงหน้าสำหรับพื้นที่เสี่ยงอุทกภัยในพื้นที่ลุ่มน้ำสาขาในเขต จ.เชียงใหม่ จ.ลำปาง และ จ.ลำพูน เพื่อการคัดเลือกตำแหน่งติดตั้งสถานีเตือนภัยเบื้องต้น รวมทั้งรูปแบบของสถานีเตือนภัยที่จะทำการติดตั้ง และผู้เข้าร่วมประชุมได้รับทราบรายละเอียดของโครงการ เปิดโอกาสให้ผู้เข้าร่วมประชุมได้แสดงความคิดเห็นและข้อเสนอแนะเกี่ยวกับโครงการ

พิทยา ปราโมทย์วรพันธุ์

☆☆☆ คพ.ติวแหล่งกำเนิดมลพิษดูแลระบบบำบัดน้ำเสีย กว่า 200 แห่ง **พิทยา ปราโมทย์วรพันธุ์** รองอธิบดีกรมควบคุมมลพิษ (คพ.) และโฆษกกรมควบคุมมลพิษ เปิดเผยว่า จากปัญหาคุณภาพน้ำเสื่อมโทรมในคลองแสนแสบและคลองสาขา พื้นที่กรุงเทพมหานคร คพ.ได้ติดตามมาอย่างต่อเนื่องตั้งแต่ปี พ.ศ. 2559 พบว่า แหล่งกำเนิดมลพิษที่สามารถปฏิบัติตามกฎหมายในการระบายน้ำทิ้งที่เป็นไปตามมาตรฐานที่กำหนดมีเพียงร้อยละ 30 ส่วนที่เหลืออีกกว่าร้อยละ 70 ไม่สามารถปฏิบัติตามกฎหมายที่กำหนดได้ เนื่องจากระบบบำบัดน้ำเสียขาดการดูแลและบำรุงรักษาที่ถูกต้องตามหลักวิชาการ ส่งผลให้แหล่งกำเนิดมลพิษเหล่านั้นยังคงมีภาระผูกพันทางกฎหมายและมีหน้าที่ที่ต้องปรับปรุงระบบบำบัดน้ำเสียจนกระทั่งระบบสามารถบำบัดน้ำเสียได้ตามมาตรฐาน

☆☆☆ นอกจากนี้ ในปีงบประมาณ พ.ศ. 2566 คพ.ได้จัดการฝึกอบรมเรื่อง "การควบคุมดูแลระบบบำบัดน้ำเสียให้มีประสิทธิภาพตามกฎหมาย" จำนวน 2 รุ่น เพื่อให้เจ้าของหรือผู้ครอบครองแหล่งกำเนิดมลพิษ และผู้ดูแลระบบบำบัดน้ำเสีย มีความเข้าใจในขั้นตอนการปฏิบัติตามกฎหมายสิ่งแวดล้อม และสามารถดูแลปรับปรุงระบบบำบัดน้ำเสียให้สามารถบำบัดน้ำเสียให้เป็นไปตามมาตรฐานที่กฎหมายกำหนด เพื่อเป็นการส่งเสริมแหล่งกำเนิดมลพิษ ให้สามารถปฏิบัติตามกฎหมายได้อย่างถูกต้อง

● ปลัดฯ ทส. ติดตามโครงการจัดสร้างพิพิธภัณฑ์ไม้มีค่า

จตุพร บุรุษพัฒน์ ปลัดกระทรวงทรัพยากรธรรมชาติและสิ่งแวดล้อม (ปกท.ทส.) เป็นประธานการประชุมคณะกรรมการฝ่ายโครงการจัดสร้างพิพิธภัณฑ์องค์ความรู้เรื่องไม้มีค่าเพื่อประโยชน์ของแผ่นดินเฉลิมพระเกียรติ เนื่องในโอกาสมหามงคลพระราชพิธีบรมราชาภิเษก ครั้งที่ 1/2566 ร่วมกับคณะกรรมการฯ และผู้แทนจากหน่วยงานที่เกี่ยวข้อง ณ ห้องประชุม ชั้น 17 กระทรวงทรัพยากรธรรมชาติและสิ่งแวดล้อม พิจารณาการดำเนินการจัดซื้อจัดจ้างงานก่อสร้างอาคารพิพิธภัณฑ์องค์ความรู้เรื่องไม้มีค่า เพื่อประโยชน์ของแผ่นดินเฉลิมพระเกียรติฯ ระยะที่ 1 ให้สามารถดำเนินการก่อสร้างได้อย่างมีประสิทธิภาพ ในกรอบวงเงินงบประมาณ 1,100,890,000 บาท พร้อมกำชับให้ดำเนินการด้วยความโปร่งใส ประชาชนสามารถมีส่วนร่วมตรวจสอบได้ในทุกขั้นตอน

ตรวจสอบรับรองสินค้าพืชแบบเบ็ดเสร็จ สร้างศักยภาพขยายการส่งออกสินค้าเกษตร

"รมช.มนัญญา" เปิดอาคารตรวจสอบรับรองสินค้าพืชแบบเบ็ดเสร็จ (One Stop Service) กรมวิชาการเกษตร ครบ จบ ในที่เดียว ลดระยะเวลาเพื่อรักษาคุณภาพของสินค้าไว้ให้ยาวนานที่สุด สร้างศักยภาพขยายการส่งออกสินค้าเกษตรไทยสู่ต่างประเทศ

นางสาวมนัญญา ไทยเศรษฐ์ รัฐมนตรีช่วยว่าการกระทรวงเกษตรและสหกรณ์ กล่าวในโอกาสเป็นประธานพิธีเปิดอาคารตรวจสอบรับรองสินค้าพืชแบบเบ็ดเสร็จ (One Stop Service) กรมวิชาการเกษตร อาคารใหม่ โดยมีนายระพีภัทร์ จันทรศรีวงศ์ อธิบดีกรมวิชาการเกษตร ดร.กีรติ กิจมานะวัฒน์ ผู้อำนวยการใหญ่ บริษัท ท่าอากาศยานไทย จำกัด (มหาชน) (ทอท.) นางสาวทิพวรรณ เกิดศิริ หัวหน้าด่านตรวจพืชท่าอากาศยานสุวรรณภูมิ ผู้บริหารกระทรวงเกษตรและสหกรณ์ ผู้แทนขนส่งสินค้าทางอากาศไทย สมาคมผู้ประกอบการพืชผักผลไม้ไทย และสมาคมผู้ส่งออกดอกกล้วยไม้ไทย เข้าร่วม ณ ด่านตรวจพืชท่าอากาศยานสุวรรณภูมิ อาคารคลังสินค้า 4 เขตปลอดอากร ท่าอากาศยานสุวรรณภูมิ จังหวัดสมุทรปราการ ว่า

การส่งออกสินค้าเกษตรของไทยไปสู่ประเทศปลายทางมักเกิดปัญหาได้รับความเสียหายและเน่าเสียง่าย ดังนั้นเพื่อลดปัญหาดังกล่าว กระทรวงเกษตรและสหกรณ์ ร่วมกับ กระทรวงคมนาคม จึงได้ร่วมกันพัฒนาระบบการตรวจสอบสินค้าเกษตรก่อนส่งออก โดยดำเนินการปรับปรุงอาคารตรวจสอบรับรองสินค้าพืชแบบเบ็ดเสร็จ (One Stop Service) กรมวิชาการเกษตร เพื่อตรวจสอบคุณภาพและมาตรฐานสินค้าทางการเกษตรก่อนส่งออกไปยังประเทศปลายทาง เป็นการแก้ปัญหาทั้งระบบ และลดเวลาในการตรวจสอบตามกระบวนการส่งออก ซึ่งเดิมกระจายไปหลายจุดให้รวมอยู่ในที่เดียว โดยนำความต้องการของประเทศคู่ค้ามาเป็นมาตรฐานในการตรวจสอบคุณภาพสินค้าเกษตรของไทย

"ขอขอบคุณทุกภาคส่วน ที่ช่วยกันขับเคลื่อนการดำเนินงานให้สำเร็จลุล่วงไปได้ด้วยดี ทำให้สินค้าผักและผลไม้ที่ส่งออกของไทย สด ใหม่ มีคุณภาพ ถึงมือผู้บริโภค ซึ่งอาคารตรวจสอบรับรองสินค้าพืชแบบเบ็ดเสร็จ (One Stop Service) กรมวิชาการเกษตรแห่งใหม่นี้ สะดวกต่อการปฏิบัติงานของเจ้าหน้าที่ในการเปิดกล่องสินค้าและสุ่มตรวจตัวอย่างสินค้าเพื่อนำไปตรวจสอบหาศัตรูพืช ช่วยอำนวยความสะดวก และลดระยะเวลาการให้บริการแก่ผู้ประกอบการ เพื่อให้สามารถรักษาคุณภาพของสินค้าไว้ให้ยาวนานที่สุด นอกจากนี้ ได้เน้นย้ำให้ช่วยกันรักษาคุณภาพกล้วยไม้ของไทยเพื่อการส่งออกทั้งในและต่างประเทศ เนื่องจากกล้วยไม้เป็นที่ต้องการของตลาดโลกและมูลค่าสูง แต่เป็นสินค้าเกษตรที่เน่าเสียได้ง่าย ทำให้ผู้ประกอบการส่งออกเกิดความเสียหายด้านรายได้ ส่งผลกระทบต่อเกษตรกร ดังนั้นจึงต้องช่วยกันรักษาคุณภาพชื่อเสียงกล้วยไม้ไทย" รมช.มนัญญา กล่าว

ทั้งนี้ โครงการจัดตั้งสถานที่สำหรับเตรียมสินค้าเกษตรและสินค้าเน่าเสียง่ายผ่านช่องทางพิเศษ Perishable Premium Lane (PPL) และการจัดเตรียมพื้นที่ให้บริการตรวจสอบรับรองสินค้าพืชแบบเบ็ดเสร็จ (One Stop Service) ณ อาคารคลังสินค้า 4 เขตปลอดอากร ท่าอากาศยานสุวรรณภูมิ ปัจจุบัน ทอท. ได้จัดตั้งสถานที่และพื้นที่เสร็จเรียบร้อยแล้ว กรมวิชาการเกษตร โดยด่านตรวจพืชท่าอากาศยานสุวรรณภูมิ ได้เริ่มดำเนินการตรวจสอบรับรองสินค้าพืชแบบเบ็ดเสร็จ (One Stop Service) ตั้งแต่วันที่ 2 พฤษภาคม 2566 โดยปรับเปลี่ยนการให้บริการจากเดิมที่แยกกระจายหลายจุดมารวมเป็นจุดบริการเดียวทั้งหมด โดยให้บริการแบบเบ็ดเสร็จทั้งการตรวจสอบสินค้าพืชและออกใบรับรองสุขอนามัยพืชภายในอาคารเดียวกัน ง่ายต่อการบริหารจัดการ ผู้ส่งออกได้รับความสะดวกรวดเร็วมากขึ้น

โดย 1 ชิปเม้นท์จะใช้เวลาในการตรวจสอบสินค้าพืชเพื่อออกใบรับรองสุขอนามัยพืชตามกระบวนการส่งออก 15–30 นาที ทั้งนี้ ขึ้นอยู่กับสินค้าและประเทศปลายทางว่ามีความเข้มงวดมาตรการตรวจแมลงศัตรูพืชมากน้อยเพียงใด คาดการณ์ว่าต่อไปจะมีผู้ประกอบการนำสินค้าเกษตรมาขอรับบริการตรวจและออกใบรับรองสุขอนามัยพืช เพิ่มขึ้นปีละไม่น้อยกว่า 80,000 ชิปเม้นท์ โดยแบ่งพื้นที่ออกเป็น 2 ส่วน คือ ส่วนบริการแบบพิเศษ (Premium service) และส่วนบริการแบบปกติ (Normal service) ในส่วนของกระบวนการบริการแบบพิเศษ ทอท. อยู่ระหว่างการเจรจาความร่วมมือการตรวจพืชระหว่างรัฐต่อรัฐกับประเทศเยอรมนี เบลเยียม และสาธารณรัฐประชาชนจีน และกระทรวงเกษตรและสหกรณ์ อยู่ในระหว่างการหารือกับหน่วยงานด้านการเกษตรของประเทศปลายทาง เพื่อยกระดับความเชื่อมั่นในระบบการตรวจรับรองสินค้าเกษตรของไทย และก้าวสู่การเป็นศูนย์กลางรวบรวมผลผลิตและกระจายสินค้าเกษตรหรือสินค้าเน่าเสียง่ายสู่ตลาด

สำหรับภาพรวมการส่งออกในปี 2565 ด่านตรวจพืชท่าอากาศยานสุวรรณภูมิ ได้ออกใบรับรองสุขอนามัยพืช 70,262 ฉบับ โดยมีกล้วยไม้ ข้าวโพดฝักอ่อน ขิง ใบพลู หน่อไม้ฝรั่ง พริกขี้หนู ทุเรียน มะม่วง มังคุด มะพร้าวอ่อน แก้วมังกร เป็นสินค้าส่งออกที่สำคัญ

นายระพีภัทร์ จันทรศรีวงศ์ อธิบดีกรมวิชาการเกษตร กล่าวว่า ตามที่กระทรวงเกษตรและสหกรณ์ ร่วมกับ กระทรวงคมนาคม ได้มีการลงนามในบันทึกข้อตกลงความร่วมมือ (MOU) ด้านการพัฒนาระบบการตรวจสอบสินค้าเกษตรก่อนส่งออก เมื่อวันที่ 29 กันยายน 2565 โดยมีวัตถุประสงค์เพื่อจัดตั้งศูนย์ตรวจสอบคุณภาพและมาตรฐานสินค้าทางการเกษตรก่อนส่งออกไปยังประเทศปลายทาง เพื่อประโยชน์ในการเชื่อมต่อกระบวนการขนส่งสินค้าและการตรวจสอบมาตรฐานสินค้าทางการเกษตรหรือสินค้าเน่าเสียง่ายให้เข้ากับหลักเกณฑ์ของประเทศปลายทางและความต้องการของผู้บริโภค

โดยได้มีการจัดตั้งสถานที่สำหรับเตรียมสินค้าเกษตรและสินค้าเน่าเสียง่ายผ่านช่องทางพิเศษ PPL เป็นโครงการให้บริการผู้ประกอบการส่งออก ตั้งแต่ขั้นตอนการตรวจสอบรับรองด้านสุขอนามัยพืชผ่านระบบอิเล็กทรอนิกส์ (e-Phyto) จัดทำเอกสารจัดเตรียมสินค้าให้พร้อมสำหรับการโหลดขึ้นเครื่องบิน และส่งมอบสินค้าให้กับสายการบินไม่ต้องเสียเวลารอ เสริมสร้างความเข้มแข็งในการตรวจสอบรับรองสินค้าเบ็ดเสร็จ เช่น กำหนดให้ระบุข้อความรับรองพิเศษจากห้องปฏิบัติการ (additional declaration) ลงในใบรับรองสุขอนามัยพืช และกำจัดศัตรูพืช เช่น อบไอน้ำ ฉายรังสี กำจัดศัตรูพืชด้วยความเย็น (quarantine treatment) ตามเงื่อนไขที่ประเทศคู่ค้ากำหนด

ซึ่งจะผลักดันให้ประเทศคู่ค้าเห็นความสำคัญและมีความเชื่อมั่นในคุณภาพและมาตรฐานสินค้าพืชของประเทศไทย ตลอดจนได้รับความไว้วางใจในการจัดส่งพนักงานเจ้าหน้าที่มาตรวจสอบสินค้าล่วงหน้า (pre-shipment inspection) ณ อาคารคลังสินค้า 4 เขตปลอดอากร ท่าอากาศยานสุวรรณภูมิ ก่อนบรรทุกขึ้นอากาศยานเพื่อขนส่งไปยังประเทศปลายทาง

มกอช.เดินหน้า 'World Food Safety Day' มุ่งยกมาตรฐานสินค้าเกษตร-อาหารไทย

นายพิศาล พงศาพิชญ์ เลขาธิการสำนักงานมาตรฐานสินค้าเกษตรและอาหารแห่งชาติ (มกอช.) เปิดเผยว่า ในปี 2566 เป็นปีครบรอบ 60 ปีของการก่อตั้งโคเด็กซ์ คณะกรรมาธิการโคเด็กซ์ (Codex Alimentarius Commission) ได้เสนอให้จัดกิจกรรมฉลองครบรอบ 60 ปีของโคเด็กซ์ โดยเชิญชวนให้ประเทศสมาชิกร่วมกันจัดกิจกรรมต่างๆ เพื่อกระตุ้นให้ทุกภาคส่วนที่เกี่ยวข้องตระหนักถึงความสำคัญของการยกระดับความปลอดภัยอาหารตลอดห่วงโซ่ ตลอดจนผลักดันให้เกิดการสนับสนุนเชิงนโยบายในการทำงาน ร่วมกับโคเด็กซ์ ประกอบกับในวันที่ 7 มิถุนายนของทุกปี สมัชชาสหประชาชาติ (United Nations General Assembly; UNGA) ได้ประกาศให้เป็นวันความปลอดภัยอาหารโลก (World Food Safety Day) ซึ่งได้เริ่มเฉลิมฉลองครั้งแรกในปี 2562 เพื่อส่งเสริมความตระหนักรู้ถึงความสำคัญของความปลอดภัยอาหาร โดยหัวข้อการจัดงาน คือ "Food Standards Save Lives : ชีวิตปลอดภัย ด้วยมาตรฐานอาหาร"

ซึ่งสอดคล้องกับการดำเนินงานของ มกอช. ในการขับเคลื่อนนโยบายตามยุทธศาสตร์ของประเทศไทย ประเด็นเกษตรปลอดภัย ที่มุ่งเน้นยกระดับสินค้าเกษตรของไทยให้มีความปลอดภัย ได้รับการยอมรับด้านคุณภาพมาตรฐาน มีคุณค่าทางโภชนาการสูงขึ้น มีคุณภาพและความปลอดภัยตามมาตรฐานสากล และสามารถแข่งขันในเวทีระดับโลกได้

มกอช.ได้บูรณาการร่วมกับหน่วยงานที่เกี่ยวข้องขับเคลื่อนงานมาตรฐานคุณภาพและความปลอดภัยในสินค้าเกษตรและอาหาร โดยการส่งเสริมและสนับสนุนให้ผู้ผลิต/ผู้ประกอบการผลิตสินค้าเกษตรและอาหารที่ปลอดภัยและมีคุณภาพ ตลอดจนผลักดันให้ผู้เกี่ยวข้องตระหนักถึงความสำคัญของความปลอดภัยอาหารตลอดโซ่อาหาร ตั้งแต่ต้นน้ำ ส่งเสริมกระบวนการผลิตให้ได้มาตรฐานการปฏิบัติที่ดีทางการเกษตร (GAP) ตั้งแต่ระดับฟาร์ม กลางน้ำ ส่งเสริมพัฒนากระบวนการแปรรูป ด้วยมาตรฐานการปฏิบัติที่ดีในการผลิตอาหาร (GMP) เพื่อสร้างมูลค่าเพิ่มให้ผลิตผล ยกระดับให้เกษตรกรสามารถสร้างรายได้และพึ่งพาตนเองได้มากขึ้น และสินค้ามีคุณภาพมาตรฐานเป็นที่ต้องการของตลาด และปลายน้ำ สินค้าเกษตรและอาหารที่ผ่านการตรวจสอบรับรอง ตามเกณฑ์มาตรฐาน จะได้เครื่องหมายรับรองคุณภาพ และความปลอดภัย คือ เครื่องหมาย Q และเครื่องหมายออแกนิกไทยแลนด์ ซึ่งจะเป็นการยืนยันได้ว่าสินค้าดังกล่าวเป็นสินค้าเกษตรที่ผ่านการตรวจสอบรับรองและได้มาตรฐาน สามารถเชื่อมั่นได้ในความปลอดภัยของสินค้าเกษตร

ทั้งนี้ มกอช.จึงได้กำหนดจัดงานสัมมนาวิชาการ เรื่อง 60 ปีโคเด็กซ์ กับบทบาทในการกำหนดมาตรฐานอาหารระหว่างประเทศเพื่ออนาคต ในรูปแบบออนไลน์ผ่านระบบ Zoom Cloud Meeting โดยมีกิจกรรม Kick-off วันความปลอดภัยทางอาหารโลก การบรรยายเรื่อง ความคืบหน้าการดำเนินงานของโคเด็กซ์ที่สำคัญ โดยผู้อำนวยการสำนักกำหนดมาตรฐาน และกิจกรรมเสวนาเรื่อง มาตรฐานอาหารสากลกับการปกป้องผู้บริโภค การค้า และความท้าทายใหม่ โดยมีผู้ร่วมเสวนา ได้แก่ **ศาสตราจารย์เกียรติคุณไกรสิทธิ์ ตันติศิรินทร์** สมาชิกวุฒิสภา, **นายวิจารย์ สิมาฉายา** ผู้อำนวยการสถาบันสิ่งแวดล้อมไทย และเลขาธิการองค์การธุรกิจเพื่อการพัฒนาอย่างยั่งยืน มูลนิธิสถาบันสิ่งแวดล้อมไทย และ**นายเจริญ แก้วสุกใส** ประธานกลุ่มอุตสาหกรรมอาหารและเครื่องดื่ม สภาอุตสาหกรรมแห่งประเทศไทย

นอกจากนี้ มกอช.ร่วมกับองค์การตลาดเพื่อเกษตรกร (อ.ต.ก.) จัดกิจกรรมรณรงค์ "งานวันความปลอดภัยอาหารโลก" ครั้งที่ 5 ขึ้น ณ องค์การตลาดเพื่อเกษตรกร กรุงเทพฯ เพื่อกระตุ้นจิตสำนึกของทุกคนให้ตระหนักและใส่ใจในเรื่องความปลอดภัยของอาหารตลอดห่วงโซ่ โดยมีกิจกรรมภายในงาน อาทิ การมอบป้าย Q ให้กับร้านค้าในตลาด อ.ต.ก. ที่ผ่านการรับรองมาตรฐานความปลอดภัย จำนวน 17 ร้าน การเยี่ยมชมตลาด พร้อมจัดขบวนรณรงค์สร้างการรับรู้ (Troop) ด้านความปลอดภัยอาหารให้แก่ประชาชนและผู้ประกอบการในตลาด อ.ต.ก.

ไอเดียใหม่ กยท. เพิ่มใช้ยางพารา 1 ตำบล 1 ผ้าเคลือบน้ำยางปูสระเก็บน้ำ

กยท.ไอเดียกระฉูด เดินหน้าดีลหน่วยงานรัฐใช้ 'ผ้าเคลือบน้ำยางสำหรับปูสระ' ตำบลละ 1 แห่ง นำร่องขุดสระเก็บน้ำ เพิ่มความแข็งแรงคงทน เพิ่มปริมาณการใช้ยางในประเทศได้จำนวนมาก

นายสุขทัศน์ ต่างวิริยกุล รองผู้ว่าการด้านปฏิบัติการ การยางแห่งประเทศไทย (กยท.) เปิดเผยว่า กยท.ประสบผลสำเร็จในการส่งเสริมและสนับสนุนชุมนุมอุตสาหกรรมยางพาราภาคใต้ จำกัด ผลิต "ผ้าเคลือบน้ำยางสำหรับปูสระ" ภายใต้โครงการปรับปรุงประสิทธิภาพการผลิต เพื่อส่งเสริมการใช้ยางภายในประเทศ โดยได้จัดสรรเงินอุดหนุนตามมาตรา 49 (3) ของพระราชบัญญัติการยางแห่งประเทศไทย พ.ศ. 2558 เพื่อเป็นทุนต่อยอดให้กับชุมนุมอุตสาหกรรมยางพาราภาคใต้ จำกัด นำไปปรับปรุงพัฒนาเครื่องจักรเพื่อเพิ่มกำลังการผลิตสินค้าและผลิตภัณฑ์ใหม่ ตลอดจนจัดหาอุปกรณ์และเครื่องจักรเพื่อการผลิตผ้าเคลือบน้ำยางสำหรับปูสระ เป็นจำนวนเงินรวมกว่า 28.8 ล้านบาท

สุขทัศน์ ต่างวิริยกุล

ทั้งนี้ กยท.ได้ให้ความสำคัญเรื่องการผลักดันและส่งเสริมการเพิ่มมูลค่ายางพารา โดยการแปรรูปยางพาราเป็นผลิตภัณฑ์คุณภาพ สอดรับกับความต้องการของตลาด ควบคู่กับการสนับสนุนและส่งเสริมให้เกิดการใช้ยางภายในประเทศมากขึ้น ยกระดับยางพาราเป็นวัตถุดิบสำคัญในการแปรรูปเป็นผลิตภัณฑ์เพื่อใช้ในสาธารณูปโภคของประเทศในด้านต่างๆ ทั้งด้านการแพทย์ ด้านคมนาคม ด้านชลประทานเพื่อสนับสนุนด้านการทำเกษตรกรรม เช่นเดียวกับผ้าเคลือบน้ำยางสำหรับปูสระ เป็นอีกหนึ่งผลิตภัณฑ์แปรรูปจากยางพาราที่ถูกนำมาใช้งานด้านชลประทาน ช่วยในการกักเก็บน้ำเพื่อการเกษตร แก้ปัญหาขาดแคลนน้ำในฤดูแล้งหรือฝนทิ้งช่วงได้อย่างมีประสิทธิภาพ

อย่างไรก็ตาม เพื่อให้มีการใช้ผ้าเคลือบน้ำยางสำหรับปูสระเพิ่มขึ้น กยท.จะเป็นตัวกลางในการเจรจากับหน่วยงานภาครัฐ ที่มีการขุดสระเก็บน้ำให้กับเกษตรกร เช่น กรมพัฒนาที่ดิน หน่วยงานทหารพัฒนา เป็นต้น ให้นำผ้าเคลือบน้ำยางสำหรับปูสระไปใช้ ซึ่งการปูพื้นสระชั้นเดียวจะต้องใช้น้ำยางข้นในปริมาณ 0.69 กก./ตร.ม. และถ้าปูสระสองชั้นจะใช้น้ำยางข้นในปริมาณ 2.43 กก./ตร.ม. เพราะต้องใช้น้ำยางพ่นและชุบผ้ามากกว่าการเคลือบผ้าชั้นเดียว ดังนั้น หากขุดสระเก็บน้ำขนาด 1 ไร่ (กว้างxยาวxลึก : 40x40x5 เมตร) ถ้าปูชั้นเดียวจะต้องใช้น้ำยางข้น 1,655 กก. และถ้าปูสระสองชั้นจะใช้น้ำยางข้นถึง 5,832 กก. หากสามารถขุดสระกักเก็บน้ำตำบลละ 1 แห่ง ประเทศไทยมีประมาณ 7,255 ตำบล

ถ้าปูสระเพียงแค่ชั้นเดียวจะต้องใช้น้ำยางข้นรวมกันมากกว่า 12,000 ตัน และหากปูสองชั้นใช้มากกว่า 42,000 ตัน ซึ่งจะช่วยเพิ่มปริมาณการใช้ยางในประเทศตามนโยบายของรัฐบาลได้อย่างเห็นผล เป็นรูปธรรม และจะทำให้ราคายางมีเสถียรภาพมากขึ้นอย่างแน่นอน

"การนำน้ำยางมาเคลือบผ้าสำหรับปูสระนั้น นอกจากเป็นการนำยางพารามาใช้เป็นวัตถุดิบในการผลิต เพื่อเพิ่มปริมาณการใช้ยางในประเทศแล้ว ยังช่วยให้ต้นทุนการขุดสระเก็บน้ำมีต้นทุนถูกกว่าการใช้วัสดุอื่นๆ และยังช่วยเพิ่มอายุการใช้งาน มีความแข็งแรงและคงทนมากกว่า รวมทั้งสามารถใช้กักเก็บน้ำในสระหรือบ่อรูปทรงต่างๆ ได้หลากหลาย เป็นมิตรต่อสิ่งแวดล้อม ไม่ก่อให้เกิดอันตรายในการนำน้ำไปใช้ เป็นการสร้างมูลค่าเพิ่มให้กับผลิตภัณฑ์จากยางพาราอีกด้วย" รองผู้ว่าการ กยท. กล่าวในตอนท้าย

สินค้าเกษตรไทยไปอาเซียนไตรมาสแรก ส่งออก 1 แสนล้าน ได้ดุลการค้า 53,387 ล้าน

ฉันทานนท์ วรรณเขจร

สศก.ระบุ ส่งออกสินค้าเกษตรไทยไปอาเซียนไตรมาสแรก มูลค่าส่งออก 1 แสนล้านบาท ไทยได้เปรียบดุลการค้า 53,387 ล้านบาท

นายฉันทานนท์ วรรณเขจร เลขาธิการสำนักงานเศรษฐกิจการเกษตร (สศก.) กระทรวงเกษตรและสหกรณ์ เปิดเผยถึงสถานการณ์การค้าสินค้าเกษตรและยางพาราธรรมชาติของไทยกับอาเซียน 9 ประเทศ ได้แก่ บรูไน กัมพูชา อินโดนีเซีย ลาว มาเลเซีย เมียนมา ฟิลิปปินส์ สิงคโปร์ และเวียดนาม ในช่วง 3 เดือนแรก (มกราคม-มีนาคม) ปี 2566 พบว่า ไทยมีมูลค่าการค้า รวม 148,736 ล้านบาท เพิ่มขึ้นร้อยละ 4.18 ในช่วงเวลาเดียวกันของปี 2565 โดยมีมูลค่าส่งออก 101,062 ล้านบาท สินค้าเกษตรส่งออกสำคัญ ได้แก่ น้ำตาล เช่น น้ำตาลทรายแดง น้ำตาลทรายขาว น้ำตาลทรายบริสุทธิ์ / เครื่องดื่มชูกำลัง / ข้าว / เครื่องดื่มไม่มีแอลกอฮอล์ เช่น นมยูเอชที นมถั่วเหลือง / อาหารปรุงแต่ง เช่น เต้าหู้ แอลกอฮอล์ผง ครีมเทียม / น้ำยางธรรมชาติ / อาหารสุนัขหรือแมว / ซอสและของปรุงแต่งสำหรับทำซอส เช่น ผงปรุงรส น้ำปลา น้ำมันหอย ซอสพริก เครื่องแกงสำเร็จรูป / ของปรุงแต่งชนิดที่ใช้เลี้ยงสัตว์

สำหรับการนำเข้ามีการขยายตัวลดลง โดยมีมูลค่าการนำเข้า 47,674 ล้านบาท ลดลงจากปี 2565 ร้อยละ 2.81 สินค้าเกษตรนำเข้าสำคัญ ได้แก่ มันสำปะหลัง เช่น มันเส้น มันสำปะหลังอัดเม็ด และมันสำปะหลังแช่แข็ง / เมล็ดข้าวโพดสำหรับคั่ว (ป๊อบคอร์น) และข้าวโพดที่เหมาะสำหรับมนุษย์บริโภคและทำอาหารสัตว์ / อาหารปรุงแต่ง เช่น เต้าหู้ แอลกอฮอล์ผง ครีมเทียม / บุหรี่ที่มียาสูบ / อาหารปรุงแต่งสำหรับทารกหรือเด็กเล็ก / ไขมันและน้ำมันที่ได้จากพืช เช่น ถั่วเหลือง ข้าวโพด มะพร้าว ถั่วลิสง / เมล็ดหักและแป้งหยาบของข้าว / ปลาทูนาบรรจุกระป๋อง / ขนมจำพวกเบเกอรี่ เช่น บิสกิต เค้ก เพสทรี / โคมีชีวิต

เมื่อพิจารณาภาพรวมแล้ว ไทยยังคงได้เปรียบดุลการค้าในตลาดอาเซียนช่วง 3 เดือนแรก คิดเป็นมูลค่า 53,387 ล้านบาท (เพิ่มขึ้นร้อยละ 19.53) โดยตลาดส่งออกสินค้าเกษตรที่มีมูลค่าการส่งออกมากที่สุด 3 อันดับแรก คือ อินโดนีเซีย มีมูลค่าการส่งออก 26,290 ล้านบาท คิดเป็นสัดส่วนร้อยละ 26.01 สินค้าส่งออกสำคัญ ได้แก่ น้ำตาล / ข้าว / อาหารสุนัขหรือแมว / ถั่ว / ผลไม้สด (ลำไย ลิ้นจี่ มังคุด) / ครีมเทียม / อาหารปรุงแต่งสำหรับทารกและเด็กเล็ก / เครื่องดื่มไม่มีแอลกอฮอล์ เช่น นมยูเอชที นมถั่วเหลือง / ปลายข้าว

รองลงมา คือ มาเลเซีย มีมูลค่าส่งออก 18,001 ล้านบาท คิดเป็นสัดส่วนร้อยละ 17.81 สินค้าส่งออกสำคัญ ได้แก่ น้ำยางธรรมชาติ / น้ำตาล / ชิ้นเนื้อและส่วนอื่นของไก่ (ปีก โคนขา ตับ) แช่แข็ง / อาหารสุนัขหรือแมว / น้ำมันเนื้อในเมล็ดปาล์ม / แป้งมันสำปะหลัง / อาหารปรุงแต่งสำหรับทารกและเด็กเล็ก / ซอสและของปรุงแต่งสำหรับทำซอส เช่น ผงปรุงรส น้ำปลา น้ำมันหอย ซอสพริก เครื่องแกงสำเร็จรูป

และอันดับที่สาม คือ กัมพูชา มีมูลค่าส่งออก 13,331 ล้านบาท คิดเป็นสัดส่วนร้อยละ 13.17 สินค้าส่งออกสำคัญ ได้แก่ น้ำตาล / เครื่องดื่มชูกำลัง / เครื่องดื่มไม่มีแอลกอฮอล์ เช่น นมยูเอชที นมถั่วเหลือง / ครีมเทียม / ของปรุงแต่งชนิดที่ใช้เลี้ยงสัตว์ / นู๊ดเดิลพร้อมปรุง / ซอสและของปรุงแต่งสำหรับทำซอส เช่น ผงปรุงรส น้ำปลา น้ำมันหอย ซอสพริก เครื่องแกงสำเร็จรูป / ไส้กรอก / ปลาปรุงแต่ง เช่น ไส้กรอกปลา ลูกชิ้นปลา / กากน้ำมัน (ออยล์เค้ก) และกากแข็งอื่นๆ ที่ได้จากการสกัดน้ำมันถั่วเหลือง เช่น แป้งถั่วเหลืองพร่องไขมัน กากถั่วเหลือง

ทั้งนี้ สถิติการค้าสินค้าเกษตรไทยยังคงเติบโตได้ดีและสินค้าเกษตรไทยก็ยังเป็นที่ต้องการในตลาดอาเซียนและยังคงมีแนวโน้มเพิ่มขึ้น ประกอบกับเกษตรกรไทยมีการผลิตสินค้าเกษตรที่มีคุณภาพมาตรฐานตรงกับความต้องการของผู้บริโภคในแต่ละประเทศ รวมถึงการดำเนินนโยบายและมาตรการของภาครัฐในด้านการพัฒนาประสิทธิภาพการผลิต โดยเน้นการผลิตให้สอดคล้องกับความต้องการของตลาดตามนโยบายการตลาดนำการผลิต และเพื่อให้สอดรับกับทิศทางการเปลี่ยนแปลงของโลก ซึ่งให้ความสำคัญกับการผลิตที่เป็นมิตรต่อสิ่งแวดล้อมการควบคุมคุณภาพมาตรฐาน และการขยายช่องทางการตลาดทั้งออนไลน์และออฟไลน์ ทำให้เกษตรกรสามารถทำการผลิตได้อย่างต่อเนื่อง และมีช่องทางในการจำหน่ายสินค้าเกษตรมากขึ้น ซึ่งจะเป็นปัจจัยสำคัญที่ผลักดันการค้าให้เติบโตต่อไป

รองปลัดเกษตรฯ' ร่วมงานเปิดเทศกาลทุเรียนชุมพร ปี 2566

สุรเดช สมิเปรม รองปลัดกระทรวงเกษตรและสหกรณ์ พร้อมด้วย ธิติ โลหะปิยะพรรณ ผู้ช่วยปลัดกระทรวงเกษตรและสหกรณ์ ร่วมงานวันเปิดฤดูกาลเก็บเกี่ยวผลผลิตทุเรียน ประจำปี 2566 โดยมี วิสาห์ พูลศิริรัตน์ ผู้ว่าราชการจังหวัดชุมพร เป็นประธาน ตลอดจน อู๋ ตงเหมย กงสุลใหญ่แห่งสาธารณรัฐประชาชนจีน ประจำจังหวัดสงขลา กรนิจ โนนจุ้ย รองอธิบดีกรมการค้าภายใน สุบรรณ์ รักษ์ทอง เกษตรจังหวัดชุมพร สุรพศ สุวรรณรักษา ประธานวิสาหกิจชุมชนทุเรียนคุณภาพบ้านบางกลอย หัวหน้าส่วนราชการที่เกี่ยวข้อง เข้าร่วม ณ อาคารที่ทำการกลุ่มวิสาหกิจชุมชนทุเรียนคุณภาพบ้านบางกลอย/แปลงใหญ่ อำเภอท่าแซะ หมู่ที่ 9 ต.หงษ์เจริญ อ.ท่าแซะ จ.ชุมพร

กรมปศุสัตว์คุมเข้มชายแดนเมียนมา สกัดการนำเข้า โค-กระบือ

กรมปศุสัตว์ ร่วม กอ.รมน. คุมเข้มตลอดแนวชายแดนไทย-เมียนมา ป้องกันและปราบปรามการลักลอบนำเข้าโค-กระบือ ลดความเสี่ยงการแพร่กระจายของโรคระบาดสัตว์ หวั่นกระทบตลาดโค-กระบือในประเทศ

นายสัตวแพทย์สมชวน รัตนมังคลานนท์ อธิบดีกรมปศุสัตว์ กล่าวว่า กรมปศุสัตว์ได้ประสานงานกับศูนย์ประสานการปฏิบัติที่ 4 กองอำนวยการรักษาความมั่นคงภายในราชอาณาจักร (กอ.รมน.) เพื่อขอความร่วมมือในการกำหนดมาตรการป้องกันและปราบปรามการลักลอบนำเข้าโค-กระบือตามแนวชายแดนไทย-เมียนมาร์ตามที่องค์การสุขภาพสัตว์โลก (WOAH) รายงานว่า พบการระบาดของโรคปากเท้าเปื่อย (Food and Mouth Disease : FMD) ในพื้นที่สาธารณรัฐแห่งสหภาพเมียนมา

ทั้งนี้ กรมปศุสัตว์ได้ออกประกาศชะลอการนำเข้าโค กระบือ แพะ และแกะ จากสาธารณรัฐแห่งสหภาพเมียนมา ลงวันที่ 1 มีนาคม 2566 แต่พบว่ายังมีการลักลอบนำเข้าโค-กระบือและเคลื่อนย้ายสัตว์อย่างผิดกฎหมายในบริเวณพื้นที่แนวชายแดนไทย–เมียนมา ส่งผลให้ประเทศไทยมีความเสี่ยงในการแพร่กระจายของโรคระบาดสัตว์ที่อาจติดมากับ โค-กระบือลักลอบนำเข้า ซึ่งจะส่งผลกระทบต่อเกษตรกรผู้เลี้ยงสัตว์ภายในประเทศเป็นวงกว้าง ทั้งยังเป็นการแทรกแซงตลาดโค-กระบือในประเทศ ซึ่งจะส่งผลกระทบต่อราคา จึงจำเป็นต้องมีมาตรการป้องกันและปราบปรามการลักลอบนำเข้าโค-กระบือตามแนวชายแดนไทย-เมียนมา อย่างเข้มงวดดังกล่าว

"ได้มอบหมายให้นายบุญญกฤช ปิ่นประสงค์ รองอธิบดีกรมปศุสัตว์ พร้อมด้วยนายชุติพนธ์ ศิริมงคลรัตน์ ผู้อำนวยการกองสารวัตรและกักกัน และนายคมสัน รุ่งเรือง นายสัตวแพทย์ชำนาญการพิเศษ ผู้แทนสำนักควบคุม ป้องกัน และบำบัดโรคสัตว์ พร้อมเจ้าหน้าที่กรมปศุสัตว์ที่เกี่ยวข้อง เข้าพบพลโท ภัทราวุฒิ ชุณหะวัณ ผู้อำนวยการศูนย์ประสานการปฏิบัติที่ 4 กอ.รมน. และคณะผู้บริหาร ในวันที่ 31 พฤษภาคม 2566 เพื่อขอความร่วมมือหน่วยงานกองอำนวยการรักษาความมั่นคงภายในราชอาณาจักร"

ให้ประสานงานหน่วยงานภายใต้การกำกับดูแลให้ดำเนินการร่วมกับปศุสัตว์ในพื้นที่เข้มงวดตรวจสอบการลักลอบนำเข้าสัตว์และซากสัตว์ และการเคลื่อนย้ายที่ผิดกฎหมายตามแนวชายแดน ตลอดจนประสานผู้ว่าราชการจังหวัดตามแนวชายแดนไทย-เมียนมาในการออกประกาศเป็นเขตเฝ้าระวังโรคระบาดเพื่อคุมเข้มตามมาตรการป้องกันการลักลอบนำเข้าโค-กระบือตามแนวชายแดน

ทั้งนี้ **พล.ท.ภัทราวุฒิ ชุณหะวัณ** ผู้อำนวยการศูนย์ประสานการปฏิบัติที่ 4 กอ.รมน. พร้อมให้ความร่วมมือในการวางกำลังพลตามแนวชายแดนเพื่อปฏิบัติภารกิจสนับสนุนภารกิจ รวมทั้งมีข้อสั่งการให้หน่วยงานความมั่นคงตามแนวชายแดนไทย-เมียนมา ดำเนินการร่วมกับเจ้าหน้าที่ปศุสัตว์ในพื้นที่ โดย กอ.รมน. จะดำเนินการประสานงานกับผู้ว่าราชการจังหวัดให้เห็นถึงเหตุผลความจำเป็นในการประกาศเขตเฝ้าระวังโรคระบาดสัตว์ในพื้นที่ร่วมด้วย

นอกจากนี้ ทางกรมปศุสัตว์จะจัดทำคู่มือแนวการปฏิบัติงานระหว่างกรมปศุสัตว์ กอ.รมน. ตำรวจตระเวนชายแดน และหน่วยงานอื่นๆ ที่เกี่ยวข้อง เพื่อให้หน่วยงาน กอ.รมน. แจ้งเวียนให้หน่วยงานภายใต้การกำกับดูแลทราบ และประชาสัมพันธ์แนวทางการปฏิบัติงานเพื่อให้มีประสิทธิภาพสูงสุด อันจะนำไปสู่การแก้ไขปัญหาอย่างเป็นรูปธรรม

อธิบดีกรมปศุสัตว์ กล่าวเพิ่มเติมว่า ได้ออกประกาศเพื่อขยายเวลาการชะลอการนำเข้าหรือนำผ่านราชอาณาจักร ซึ่งโค กระบือ หรือซากโค ซากกระบือ จากสาธารณรัฐแห่งสหภาพเมียนมา เนื่องจากประกาศที่มีผลบังคับใช้ตั้งแต่วันที่ 1 มีนาคม 2566 ได้สิ้นสุดการบังคับใช้ในวันที่ 29 พฤษภาคม 2566 แต่ปัจจุบันยังมีรายงานการระบาดของโรคปากและเท้าเปื่อยในเมียนมาอยู่ จึงอาศัยอำนาจตามความในมาตรา 6 วรรคหนึ่ง และมาตรา 33 แห่ง พ.ร.บ.โรคระบาดสัตว์ พ.ศ. 2558 ออกประกาศไว้เพื่อขยายเวลาการชะลอการนำเข้าหรือนำผ่านราชอาณาจักรซึ่งโค กระบือ หรือซากโค ซากกระบือที่มีแหล่งกำเนิดจากสาธารณรัฐแห่งสหภาพเมียนมาไปอีก 90 วันนับตั้งแต่วันที่ 30 พฤษภาคม 2566 เป็นต้นไป

สำหรับการลักลอบนำโค-กระบือ นำเข้าโดยไม่ได้รับอนุญาตจะมีความผิดตามมาตรา 31 แห่งพระราชบัญญัติโรคระบาดสัตว์ พ.ศ. 2558 และมีบทลงโทษตามมาตรา 68 จำคุกไม่เกินสองปี หรือปรับไม่เกินสองแสนบาท หรือทั้งจำทั้งปรับ หากประชาชนพบเห็นหรือมีข้อมูลเบาะแสสามารถแจ้งผ่าน Application: DLD 4.0 ได้ตลอดเวลา

กรมวิชาการเกษตรจับมือ 4 สมาคมปุ๋ย ชี้แจงการจัดทำคำขอขึ้นทะเบียนปุ๋ย

กรมวิชาการเกษตร จับมือ 4 สมาคมปุ๋ย จัดประชุมทำความเข้าใจ แนวทางการจัดทำคำขอขึ้นทะเบียนปุ๋ย และหนังสือรับแจ้งปุ๋ยเคมี เพื่ออำนวยความสะดวก ลดขั้นตอนการขึ้นทะเบียนปุ๋ยให้กับผู้ประกอบการ

นายระพีภัทร์ จันทรศรีวงศ์ อธิบดีกรมวิชาการเกษตร เปิดเผยภายหลังเป็นประธานในพิธีเปิดการประชุมชี้แจง "แนวทางการจัดทำคำขอขึ้นทะเบียนปุ๋ยและหนังสือรับแจ้งปุ๋ยเคมี" ว่า การจัดประชุมชี้แจงในครั้งนี้เป็นความร่วมมือกันระหว่างสมาคมที่เกี่ยวกับธุรกิจและการค้าปุ๋ย ได้แก่ สมาคมการค้าปุ๋ยและธุรกิจเกษตรไทย สมาคมการค้าผู้ผลิตปุ๋ยไทย สมาคมคนไทยธุรกิจเกษตร ร่วมกับสมาคมดินและปุ๋ยแห่งประเทศไทย และกรมวิชาการเกษตร เพื่อสร้างความรู้ความเข้าใจเกี่ยวกับการจัดทำคำขอขึ้นทะเบียนและหนังสือรับแจ้งปุ๋ยเคมีธาตุอาหารรอง ธาตุอาหารเสริม

ในการบังคับใช้กฎหมายให้เกิดประสิทธิภาพสูงสุดมีความจำเป็นที่จะต้องมีการประสานการทำงาน ทำความเข้าใจร่วมกันของทุกภาคส่วนที่เกี่ยวข้อง ดังนั้น การพูดคุยและร่วมมือกัน จึงเป็นสิ่งสำคัญ โดยเฉพาะอย่างยิ่งเป็นการปฏิบัติงานที่เกี่ยวข้องกับการควบคุมคุณภาพของปุ๋ย ซึ่งเป็นปัจจัยการผลิตที่สำคัญในการเกษตร จึงเป็นภารกิจที่สำคัญต่อภาคเอกชนและภาครัฐ โดยกรมวิชาการเกษตรให้ความสำคัญอย่างยิ่งในการปฏิบัติงานดังกล่าว และได้พยายามพัฒนาระบบการให้บริการเพื่อให้ภาคเอกชนได้รับความสะดวก เจ้าหน้าที่ปฏิบัติงานด้วย ความโปร่งใส

กรมวิชาการเกษตร จึงได้มีการพัฒนาระบบบริการออนไลน์เป็นระบบใหม่เพื่อให้รองรับการเชื่อมโยงข้อมูลกับกรมศุลกากร แต่ในช่วงเริ่มใช้ระบบบริการออนไลน์ระบบใหม่ เมื่อต้นปี 2564 ประกอบกับเป็นช่วงโรคโควิดระบาด และมีการประกาศบังคับใช้กฎหมายฉบับใหม่ เกี่ยวกับปุ๋ยเคมีธาตุอาหารรอง ธาตุอาหารเสริม เมื่อปลายปี 2564 จึงทำให้มีการยื่นคำขอเป็นจำนวนมากในช่วงเวลาเดียวกันนั้นอาจก่อให้เกิดปัญหาความล่าช้าในการตรวจสอบคำขอ แต่ได้มีการหารือร่วมกันทั้งภาคเอกชนและภาครัฐ จนเกิดแนวทางแก้ไขปัญหาดังกล่าว

โดยเมื่อวันที่ 7 เมษายน 2566 ที่ผ่านมา สำนักควบคุมพืชและวัสดุการเกษตร และสมาคมที่เกี่ยวข้องกับการค้าและธุรกิจปุ๋ยเคมี ได้แก่ สมาคมการค้าและธุรกิจเกษตรไทย สมาคมการค้าปุ๋ยและธุรกิจเกษตรไทย นายกสมาคมการค้าผู้ผลิตปุ๋ยไทย สมาคมคนไทยธุรกิจเกษตร ได้ร่วมกันหารือเกี่ยวกับการขอขึ้นทะเบียนปุ๋ยเคมีและการขอหนังสือสำคัญรับแจ้งปุ๋ยเคมีธาตุอาหารรอง ธาตุอาหารเสริมดังกล่าว ได้มีความเห็นร่วมกันว่า หากมีการทำความเข้าใจร่วมกันเกี่ยวกับการจัดทำเอกสารประกอบคำขอ เพื่อยื่นขอขึ้นทะเบียนปุ๋ยเคมี หรือหนังสือสำคัญรับแจ้งปุ๋ยเคมี จะช่วยให้ทั้งภาคเอกชน และเจ้าหน้าที่ภาครัฐสามารถดำเนินการออกใบสำคัญการขึ้นทะเบียนปุ๋ยเคมี และหนังสือสำคัญรับแจ้งปุ๋ยเคมีธาตุอาหารรอง ธาตุอาหารเสริม ได้รวดเร็วยิ่งขึ้น

จึงได้จัดให้มีการประชุมโดยมีผู้เข้าร่วมการประชุม ประกอบด้วย ผู้ประกอบการเกี่ยวกับปุ๋ย ซึ่งเป็น สมาชิกของสมาคม ทั้ง 3 สมาคม รวมทั้งสมาชิกสมาคมดินและปุ๋ยแห่งประเทศไทย รวมจำนวนประมาณ 200 ท่าน และเจ้าหน้าที่กลุ่มควบคุมปุ๋ยทำหน้าที่ชี้แจง รายละเอียดการจัดทำคำขอ และเอกสารประกอบคำขอเพื่อยื่นขอขึ้นทะเบียนปุ๋ยเคมี หรือหนังสือสำคัญรับแจ้งปุ๋ยเคมี พร้อมทั้งมีการฝึกพิจารณา

ความถูกต้องของเอกสารดังกล่าว โดยในช่วงสุดท้ายเป็นช่วงการสรุปและอภิปรายเกี่ยวกับประเด็นต่างๆ ในการจัดทำคำขอและเอกสารประกอบคำขอฯ ดังกล่าวด้วย

"หลังจากการประชุมในครั้งนี้ คาดว่าจะส่งผลให้มีการจัดทำคำขอและเอกสารประกอบคำขอได้ถูกต้อง ทำให้สามารถตรวจสอบ และออกใบสำคัญการขึ้นทะเบียนปุ๋ย และหนังสือสำคัญรับแจ้งปุ๋ยเคมีธาตุอาหารรอง ธาตุอาหารเสริมได้รวดเร็วยิ่งขึ้น จึงขอขอบคุณและชื่นชมสมาคมการค้าปุ๋ยและธุรกิจเกษตรไทย สมาคมการค้าผู้ผลิตปุ๋ยไทย สมาคมคนไทยธุรกิจเกษตร และสมาคมดินและปุ๋ยแห่งประเทศไทยที่ให้ความร่วมมือกับภาคราชการในการดำเนินการดังกล่าวอย่างเต็มที่ด้วยดีตลอดมา"

กรมส่งเสริมการเกษตรแจกแล้ว "ต้นกล้าสานฝันปันรัก...สู่ลูกหลาน"

นายเข้มแข็ง ยุติธรรมดำรง อธิบดีกรมส่งเสริมการเกษตร กล่าวว่า ตามที่กระทรวงเกษตรและสหกรณ์ ได้เปิดตัวโครงการ "ต้นกล้าสานฝันปันรัก...สู่ลูกหลาน" ณ กระทรวงเกษตรและสหกรณ์เมื่อปลายปี2565ที่ผ่านมามีเป้าหมายที่จะส่งเสริมและสนับสนุนให้เกษตรกรได้เกิดการปรับเปลี่ยนแนวคิดและวิถีการทำการเกษตรจากการปลูกพืชเชิงเดี่ยว หันมาปลูกไม้มีค่า ไม้ผล ไม้ยืนต้นเศรษฐกิจ และพืชผักพืชอาหาร ผสมผสานกันตามศักยภาพของที่ดินที่เป็นกรรมสิทธิ์ของตนเอง จะเป็นการออม พร้อมสร้างมูลค่าทางเศรษฐกิจไปด้วยกันอย่างยั่งยืน ซึ่งมีเกษตรกรจำนวนมากให้ความสนใจและแจ้งความจำนงขอรับพันธุ์ต้นกล้าอย่างล้นหลาม

สำหรับโครงการ "ต้นกล้าสานฝันปันรัก...สู่ลูกหลาน" กรมส่งเสริมการเกษตร ดำเนินการจัดทำขึ้นตามนโยบายสำคัญของกระทรวงเกษตรและสหกรณ์ ที่ต้องการพัฒนาความเป็นอยู่ของเกษตรกร ครอบครัวเกษตรกร และชุมชนของเกษตรกร คือ การส่งเสริมการทำเกษตรกรรมแบบยั่งยืน มีการสนับสนุนพันธุ์กล้าไม้รวมทั้งสิ้น 1,538,400 ต้น โดยแบ่งออกเป็น 2 ส่วน ประกอบด้วย

1) การสนับสนุนต้นพันธุ์ไม้มีค่า ไม้ผล ไม้ยืนต้นเศรษฐกิจ และพืชผักพืชอาหาร โดยศูนย์ปฏิบัติการ และศูนย์ขยายพันธุ์พืช ของกรมส่งเสริมการเกษตร จำนวน 8 ชนิด ได้แก่ ไผ่ซาง หม่น มะขามเปรี้ยวฝักใหญ่มะม่วง สะเดา อะโวคาโด กล้วยจากการเพาะเลี้ยงเนื้อเยื่อ พริก และมะเขือเปราะ รวม 377,510 ต้น และ

2) การสนับสนุนต้นพันธุ์ไม้มีค่า ไม้ยืนต้นเศรษฐกิจ ตามพระราชบัญญัติสวนป่า (ฉบับที่ 2 พ.ศ. 2558) โดยกรมป่าไม้ กระทรวงทรัพยากรธรรมชาติและสิ่งแวดล้อม จำนวน 58 ชนิด เช่น ต้นสัก พะยูง ประดู่ ชิงชัน ตะแบก เป็นต้น รวม 1,166,100 ต้น

นายเข้มแข็ง กล่าวเพิ่มเติมว่า กรมส่งเสริมการเกษตรจะทยอยส่งมอบต้นพันธุ์ให้แก่เกษตรกรกลุ่มเป้าหมาย คือ เกษตรกรที่เข้าร่วมโครงการปรับเปลี่ยนพื้นที่ทำการเกษตรไม่เหมาะสม (Zoning) จำนวน 2,182 ราย รวม 111,820 ต้น มอบให้ศูนย์เรียนรู้การเพิ่มประสิทธิภาพการผลิตสินค้าเกษตร (ศพก.) ต้นแบบ 77 จังหวัด จังหวัดละ 1 แห่ง รวม 7,700 ต้น และมอบให้เกษตรกรสมาชิก ศพก. ทั้ง 882 แห่ง จำนวน 25,799 ราย รวม 257,990 ต้น ณ ศูนย์เรียนรู้การเพิ่มประสิทธิภาพการผลิตสินค้าเกษตร (ศพก.) ในพื้นที่เริ่มกลางเดือนมิถุนายน 2566 ในส่วนของพันธุ์ไม้มีค่า ไม้ยืนต้นเศรษฐกิจที่ดำเนินการโดยกรมป่าไม้ เกษตรกรในโครงการที่ได้แจ้งความจำนงเอาไว้แล้ว สามารถติดต่อรับได้ที่ศูนย์เพาะชำกล้าไม้ และสถานีเพาะชำกล้าไม้ของกรมป่าไม้ใกล้บ้านท่าน

การเตรียมพื้นที่ดินเปรี้ยว สำหรับปลูกปาล์มน้ำมัน

เกษตรน่ารู้

โดย บรรเจิดลักษณ์ จินตฤทธิ์

ปาล์มน้ำมันเป็นพืชที่ให้พลังงานชนิดหนึ่งที่ผลิตจากธรรมชาติ ทางด้านการเกษตรเป็นพืชยืนต้นที่มีอายุการเก็บเกี่ยวผลผลิตทะลายสดนานมากกว่า 25 ปี และปัจจุบันความต้องการใช้น้ำมันปาล์มภายในประเทศมีมากขึ้น จึงมีการขยายพื้นที่ปลูกปาล์มน้ำมันไปในพื้นที่ภาคกลาง ซึ่งเป็นพื้นที่ที่มีปัญหาดินเปรี้ยวจัด หรือพื้นที่ดินเปรี้ยวจัดที่เป็นสวนส้มเก่าทิ้งร้างก็สามารถปลูกปาล์มน้ำมันได้ แต่ต้องมีการจัดการดิน จัดการน้ำเป็นพิเศษ และเลือกพันธุ์ปาล์มน้ำมันที่มีคุณภาพสูง ทนต่อสภาพแวดล้อมต่างๆ ได้ดี การผสมผสานวิธีการต่างๆ อย่างถูกต้องเหมาะสม สามารถเพิ่มผลผลิตปาล์มน้ำมันของประเทศให้สูงขึ้นได้

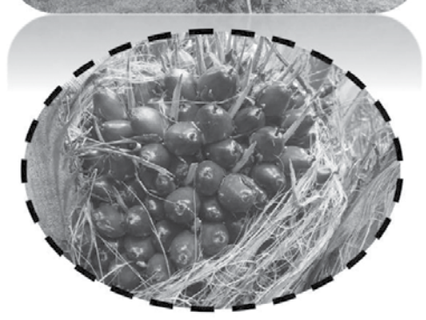

การเตรียมพื้นที่และเตรียมดิน

การทำถนน เป็นสิ่งจำเป็นที่ใช้ในการเดินทางขนส่ง เพื่อเข้าปฏิบัติการดูแลรักษาและการเก็บเกี่ยว

การทำร่องระบายน้ำ เป็นสิ่งจำเป็นสำหรับในพื้นที่ปลูก ซึ่งสภาพเป็นที่ลุ่ม มีปัญหาน้ำท่วมเกิดความเสียหายได้ ที่ระบายน้ำควรทำพร้อมกับการตัดถนนในแปลง

การทำคันดินล้อมรอบพื้นที่ปลูกป้องกันน้ำท่วม

การยกร่องสูง คือ ขุดยกร่องให้คันดินปลูกพืชอยู่สูงจากหน้าดินเดิม 50-80 เซนติเมตร

ขั้นตอนการยกร่องสูง

– กำหนดแนวขุดยกร่อง วัดขนาดพื้นที่ส่วนที่จะปลูกปาล์ม กว้าง 6 เมตร และวัดขนาดพื้นที่ส่วนที่เป็นร่องน้ำกว้างประมาณ 2 เมตร หรือมากกว่านี้ เพื่อให้ได้ดินบนร่องปลูกสูงตามที่ต้องการ ปักหลักทำแนวไว้

– ขุดดินบนในส่วนที่เป็นร่องน้ำลึกประมาณ 30 เซนติเมตร นำดินไปกองไว้บนพื้นที่ส่วนที่จะปลูกปาล์มน้ำมัน ส่วนดินล่างกองไว้ด้านล่างกองไว้ด้านข้างคันดิน

– ร่องน้ำที่ขุด ไม่ควรลึกมากกว่า 1 เมตร หรือไม่ลึกถึงชั้นดินเลนที่มีสารประกอบไพไรท์อยู่ เพราะจะทำให้ดินจะเป็นกรดเพิ่มขึ้น

การปรับรูปแปลงนาดินเปรี้ยวจัด (ขุดคูและยกระดับคันดินเพื่อปลูกพืช)

ปรับพื้นที่ขุดดินเป็นคูน้ำลึก 1.0-1.2 เมตร ปากบ่อกว้าง 2.0 เมตร ก้นบ่อกว้าง 1.5 เมตร สร้างคันดินได้ขนาดสูง 0.3-0.5 เมตร ฐานดินบนกว้าง 6.0 เมตร ฐานล่างกว้าง 7.0 เมตร

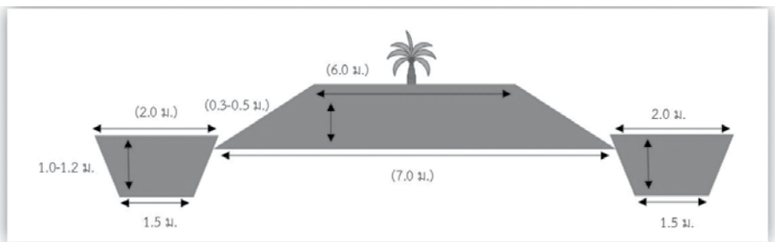

การปรับรูปแปลงนาดินเปรี้ยวจัด (ขุดคูและยกระดับคันดินเพื่อปลูกพืช)

เตรียมหลุมปลูกปาล์มน้ำมัน ย่อยดินบนหลังร่องให้ร่วนซุย ขุดหลุมสำหรับปลูกปาล์มน้ำมัน ขนาดกว้าง 45 เซนติเมตร ยาว 45 เซนติเมตร และลึก 35 เซนติเมตร

ปรับปรุงแก้ไขความเป็นกรดจัดของดิน โดยใส่โดโลไมท์อัตรา 3-5 กิโลกรัมต่อหลุม คลุกเคล้ากับดินที่ขุดจากหลุม รดน้ำให้ชุ่ม หมักทิ้งไว้ 20 วัน

ใส่ปุ๋ยหมักอัตรา 25 กิโลกรัมต่อหลุม คลุกเคล้ากับดินที่หมักปูนไว้แล้วลงในหลุมปลูกประมาณ 2 ใน 3

กลุ่มวิจัยและพัฒนาการจัดการดินเปรี้ยว
กองวิจัยและพัฒนาการจัดการที่ดิน
กรมพัฒนาที่ดิน 0 2579 7562

กรมทางหลวงชนบทดูแลเส้นทาง เตรียมรับมืออุทกภัยช่วงฤดูฝน

กรมทางหลวงชนบท เตรียมรับมือสถานการณ์อุทกภัยในช่วงฤดูฝนพร้อมดูแลเส้นทางให้ประชาชนสามารถเดินทางได้อย่างสะดวกปลอดภัย

กรมทางหลวงชนบท (ทช.) เปิดเผยว่า จากข้อมูลของกรมอุตุนิยมวิทยา ประเทศไทยได้เริ่มต้นเข้าสู่ฤดูฝนทำให้มีฝนตกชุกหนาแน่นและต่อเนื่องครอบคลุมพื้นที่ส่วนใหญ่ของประเทศไทย ซึ่งอาจส่งผลให้เกิดสภาวะน้ำท่วมฉับพลัน น้ำป่าไหลหลาก รวมทั้งน้ำล้นตลิ่งได้ในหลายพื้นที่ ทช. จึงได้ทบทวนแนวทางการเตรียมความพร้อมรับสถานการณ์อุทกภัย เพื่อให้หน่วยงานในส่วนภูมิภาค ประกอบด้วย สำนักงานทางหลวงชนบท แขวงทางหลวงชนบท และหมวดบำรุงทางหลวงชนบท ปฏิบัติงานเป็นไปในทิศทางเดียวกัน เพื่อให้สามารถช่วยเหลือประชาชนให้ทันท่วงที โดยแบ่งการเตรียมความพร้อมรับมือเป็น 3 ระยะ ดังนี้

1. ก่อนเกิดเหตุ

– ทำความสะอาดช่องระบายน้ำ ตัดหญ้า กำจัดวัชพืชที่ขวางทางระบายน้ำ ท่อลอด สะพาน

– เตรียมความพร้อมด้านบุคลากร เครื่องมือเครื่องจักร วัสดุอุปกรณ์ สะพานเบลีย์ สนับสนุนยานพาหนะ อุปกรณ์การขนส่ง พร้อมสนับสนุนการอพยพเคลื่อนย้ายประชาชนออกจากพื้นที่ประสบภัยหรือพื้นที่เสี่ยงต่อการเกิดเหตุอุทกภัย เพื่อให้ประชาชนมีความปลอดภัย

– จัดเตรียมป้ายเตือน ป้ายแนะนำเส้นทาง หลักนำทาง เพื่ออำนวยความสะดวกให้แก่ประชาชน กรณีมีน้ำท่วมสูง ถนนหรือสะพานขาดไม่สามารถสัญจรไปมาได้

– ตัดแต่งกิ่งไม้ในเขตทางหลวงชนบท เพื่อป้องกันกิ่งไม้ตกหล่น หักโค่น เมื่อเกิดพายุหรือลมพัดรุนแรง

2. ขณะเกิดภัย

– บริหารจัดการเส้นทางและอำนวยความสะดวกให้ประชาชน กรณีเส้นทางผ่านไม่ได้ให้จัดหาทางเลี่ยงพร้อมทั้งประสานกับหน่วยงานของจังหวัดในการช่วยเหลือประชาชนในพื้นที่ทันทีเมื่อได้รับการร้องขอ

– กรณีถนนหรือสะพานขาด ให้ดำเนินการซ่อมแซมเบื้องต้นให้ประชาชนสามารถใช้เส้นทางสัญจรไปมาได้ชั่วคราว เช่น วางสะพานเบลีย์ถมดินคอสะพาน ถมวัสดุคอสะพานฯ

– รายงานข้อมูลสายทางที่ประสบภัยพิบัติพร้อมภาพถ่ายผ่านระบบบริหารจัดการงานอุทกภัยกรมทางหลวงชนบท (FMS) และปรับปรุงข้อมูลจนกว่าจะเข้าสู่ภาวะปกติ

– กรณีต้นไม้หักโค่น ปิดทับหรือกีดขวางเส้นทาง ให้รีบนำเครื่องมือเครื่องจักรเข้าดำเนินการทันที เพื่อให้ประชาชนสามารถสัญจรผ่านได้

– เสนอโครงการที่ประสบอุทกภัยต่อที่ประชุมคณะกรรมการให้ความช่วยเหลือผู้ประสบภัยพิบัติจังหวัด

– เข้าพื้นที่สำรวจความเสียหายประมาณการค่าซ่อมแซมเบื้องต้น และเตรียมเข้าซ่อมทันทีเมื่อเข้าสู่ภาวะปกติให้สามารถเปิดการจราจรชั่วคราวได้

– หน่วยงานในพื้นที่ประสานกับหน่วยงานราชการต่างๆ รวมถึงหน่วยงานทหารในพื้นที่ เพื่อบูรณาการความร่วมมือในการช่วยเหลือประชาชน ตลอดจนรายงานข้อมูลสายทางที่ประสบอุทกภัยให้ผู้บริหารได้รับทราบจนกว่าจะเข้าสู่ภาวะปกติ

3. หลังเกิดภัย

– หลังจากเข้าสู่ภาวะปกติ ให้ดำเนินการซ่อมแซมเบื้องต้น เพื่อให้ประชาชนสามารถสัญจรไปมาได้ภายใน 7 วัน และดำเนินการสำรวจออกแบบ ประมาณราคา พร้อมภาพถ่ายสภาพความเสียหายหลังน้ำลด เพื่อขอสนับสนุนงบประมาณในการฟื้นฟูต่อไป

อย่างไรก็ตาม ทช.จะติดตามสภาพอากาศเตรียมรับมือสถานการณ์อุทกภัยอย่างใกล้ชิด เพื่อที่จะให้ความช่วยเหลือประชาชนในพื้นที่ได้ทันท่วงที รวมถึงขอความร่วมมือประชาชน โปรดระมัดระวังในการใช้รถใช้ถนนเป็นพิเศษและโปรดสังเกตป้ายเตือน โดยประชาชนสามารถแจ้งเหตุอุทกภัยบนถนนทางหลวงชนบทได้ที่สายด่วนกรมทางหลวงชนบท 1146

‘คมนาคม’ พุดไอเดียกล้องเจ้าหน้าที่ แก้ปมส่วยรถบรรทุก

“คมนาคม” จี้ทางหลวง-ทางหลวงชนบท เปลี่ยนใช้ระบบตรวจจับแบบเรียลไทม์ หวังสกัดส่วยรถบรรทุก เล็งหารือปมทุจริตอีกครั้ง

นายพิศักดิ์ จิตวิริยะวศิน รองปลัดกระทรวงคมนาคม เปิดเผยภายหลังเป็นประธานการประชุมคณะกรรมการตรวจสอบข้อเท็จจริง กรณีการติดสินบนเจ้าหน้าที่โดยการติดสติ๊กเกอร์บนรถบรรทุก ครั้งที่ 2/2566 โดยระบุว่า ก่อนหน้านี้ได้ลงพื้นที่ไปดูกระบวนการจับกุมรถบรรทุกน้ำหนักเกิน ซึ่งยอมรับว่าระบบที่ผ่านมา มีช่องโหว่ที่ทำให้เกิดกระบวนการทุจริต เนื่องจากยังต้องใช้ระบบบุคลากรเข้าไปตรวจสอบและดำเนินการจับกุม

โดยผลการประชุมในครั้งนี้ จะมีการมุ่งเน้นให้ใช้ระบบทางด้านเทคนิคระบบไอทีมากขึ้น และลดจำนวนบุคลากรทำงาน เพื่อให้ลดการทุจริตให้ได้มากที่สุด สำหรับในระยะยาวจะนำระบบกล้องตรวจจับแบบติดตัว หรือ Body Camera เข้ามาช่วยในการบันทึกภาพการทำงานแบบเรียลไทม์ และส่งข้อมูลไปยังศูนย์ควบคุมใหญ่ เมื่อมีการตรวจจับ จะเห็นภาพเข้าสู่ส่วนกลางทันที และมีการบันทึกการจับกุม ซึ่งจะทำให้เห็นกระบวนการทำงานของเจ้าหน้าที่และลดการทุจริต

“ตอนนี้ที่ประชุมได้สั่งการให้กรมทางหลวงและกรมทางหลวงชนบทไปพิจารณาการนำระบบ Body Camera มาปรับใช้ในการทำงาน เพื่อลดปัญหาการทุจริตจากบุคลากร ซึ่งจะมีการสรุปผลและนำกลับมาเสนอที่ประชุมอีกครั้ง”

ส่วนเรื่องบทลงโทษกรณีบุคลากรสังกัดกระทรวงคมนาคมเข้าไปมีส่วนเกี่ยวข้องกับการทุจริต ขณะนี้คณะทำงานยังไม่มีรายชื่อบุคลากรดังกล่าว โดยได้มอบหมายให้กรมทางหลวงและกรมทางหลวงชนบทติดต่อไปยังสหพันธ์การขนส่งทางบกแห่งประเทศไทยมาให้ข้อมูล และรายชื่อข้าราชการ หรือเจ้าหน้าที่ที่กระทำผิด เพื่อนำมาตรวจสอบข้อเท็จจริงต่อไป หากได้รับแจ้งเบาะแส จะมีการตั้งคณะกรรมการสอบสวน บทลงโทษตามวินัย เป็น พรบ.บริการราชการแผ่นดินร้ายแรงสุดถึงขั้นไล่ออก รองลงมาเป็นทัณฑ์บน และยังมีโทษทางอาญาและทางแพ่ง

ด้าน **นายจิระพงศ์ เทพพิทักษ์** รองอธิบดีกรมทางหลวง กล่าวว่า ขณะนี้กรมฯ ได้ตั้งคณะทำงาน 2 ชุด โดยชุดแรกจะดูเรื่องคน หรือผู้กระทำผิด ซึ่งหลังจากนี้จะมีการเชิญสหพันธ์การขนส่งฯ เพื่อประสานขอข้อมูลผู้กระทำผิด ส่วนคณะทำงานชุดที่สองจะดูในเรื่องของด่านชั่งน้ำหนัก เพื่อให้เกิดประสิทธิภาพมากขึ้น โดยจะมีการขอข้อมูล GPS รถบรรทุกของกรมขนส่งทางบก (ขบ.) เพื่อให้เกิดการบูรณาการร่วมกัน

“กรมฯ จะประสานไปยังกรมขนส่ง เพื่อนำระบบติดตามทุกระบบมาใช้ในการตรวจจับรถบรรทุกที่หลบหนีการเข้าด่านชั่งน้ำหนัก เพราะที่ผ่านมายอมรับว่ามีรถที่หลีกหนีการเข้าด่าน และบางส่วนเมื่อมีการตรวจโดยบุคลากร ก็เป็นช่องโหว่ในการทำทุจริต หากได้ระบบ GPS รถบรรทุกมาใช้ ก็จะสามารถตรวจจับสถานะของรถ และชั่งน้ำหนักรถบรรทุกแบบเรียลไทม์มากขึ้น”

ส่วนกรณีการติดตั้งกล้อง Body Camera ขณะนี้อยู่ระหว่างดำเนินแผนกำหนดเรื่องคุณสมบัติกล้องที่จะนำมาใช้ว่าจะกำหนดเป็นกล้องชนิดใด จำนวนกี่ตัว และต้องใช้งบประมาณเท่าไหร่ โดยจะดำเนินการให้ได้ข้อสรุปโดยเร็ว ซึ่งจากการประเมินเบื้องต้นคาดว่า

จะนำมาใช้ทั้ง 97 ด่านทั่วประเทศ ด่านละ 14 ตัว และคาดว่าจะใช้งบเหลือจ่ายในการดำเนินการปีนี้

“ปกติระบบ Spot Check หรือจุดตรวจย่อยของกรมฯ มีเจ้าหน้าที่ประจำจุดอยู่แล้ว ซึ่งจะใช้วิธีสุ่มตรวจรถบรรทุกโดยใช้บุคลากรในการตรวจชั่งจากเครื่องมือชั่งทีละล้อรถ เก็บข้อมูลโดยใช้วิธีถ่ายเป็นคลิปวีดีโอ หากมีข้อท้วงติง ก็สามารถนำมาดำเนินการได้ แต่ไม่ได้เป็นแบบเรียลไทม์ เป็นช่องโหว่ที่อาจมีการทุจริตได้ ดังนั้นหากนำ Body Camera มาติดไว้ที่ตัวบุคลากรแต่ละคนในจุด Spot Check ก็จะทำให้ตรวจสอบความโปร่งใสได้มากขึ้น”

สนามบินภูธร 5 เดือนแรก ผู้โดยสารเฉียด 6 ล้านคน

เปิดสถิติท็อป 10 สนามบินภูธร กระบี่ ครองแชมป์ รองลงมาอุดรธานี ตามด้วยขอนแก่น 5 เดือนแรก (มกราคม-พฤษภาคม) ปี 2566 มีผู้โดยสารกว่า 5,924,591 คน 40,666 เที่ยวบิน จำนวนตัวเลขเพิ่มขึ้นกว่า 1,764,248 คน เมื่อเทียบกับช่วงเดือนเดียวกัน (มกราคม-พฤษภาคม) ปี 2565

ทั้งนี้ จากสถิติข้อมูลการขนส่งทางอากาศของกรมท่าอากาศยาน พบว่าปี 2566 (มกราคม-พฤษภาคม) ที่ผ่านมา ท่าอากาศยานภายใต้การดูแลกรมท่าอากาศยาน เปิดให้ใช้บริการจำนวน 20 ท่าอากาศยานทั่วประเทศไทย มียอดผู้โดยสารใช้บริการ 5,924,591 คน 40,666 เที่ยวบิน

แต่เมื่อเปรียบเทียบกับช่วงเดียวกันปี 2565 (มกราคม-พฤษภาคม) มียอดผู้โดยสารใช้บริการ 4,160,343 คน มี 34,206 เที่ยวบิน จะเห็นได้ว่าเมื่อเทียบจำนวนผู้โดยสารเวลาเดียวของปี 2566 และปี 2565 จำนวนผู้โดยสารเพิ่มขึ้นกว่า 1,764,248 คน ซึ่งคาดว่าจะมีแนวโน้มเพิ่มขึ้นมาเรื่อยๆ เนื่องจากนักท่องเที่ยวทั้งชาวไทยและต่างชาติเริ่มออกเดินทางท่องเที่ยว หลังจากไม่ได้ท่องเที่ยวมานานกว่า 2-3 ปี

โดยช่วงเดือนมกราคม-พฤษภาคม ปี 2566 พบว่าท่าอากาศยานที่มีจำนวนผู้โดยสารเป็น 10 อันดับแรก คือ 1. ท่าอากาศยานกระบี่ มีจำนวนผู้โดยสารอยู่ที่ 1,028,686 คน มี 6,863 เที่ยวบิน รองลงมาคือ 2. ท่าอากาศยานอุดรธานี ผู้โดยสาร 840,665 คน มี 5,698 เที่ยวบิน ตามมาด้วย 3. ท่าอากาศยานขอนแก่น ผู้โดยสาร 703,331 คน มี 4,766 เที่ยวบิน 4. ท่าอากาศยานสุราษฎร์ธานี ผู้โดยสาร 592,616 คน มี 3,788 เที่ยวบิน

5. ท่าอากาศยานอุบลราชธานี ผู้โดยสาร 582,293 คน มี 3,814 เที่ยวบิน 6. ท่าอากาศยานนครศรีธรรมราช ผู้โดยสาร 511,506 คน มี 3,814 เที่ยวบิน 7. ท่าอากาศยานตรัง ผู้โดยสาร 244,706 คน มี 1,568 เที่ยวบิน 8. ท่าอากาศยานพิษณุโลก ผู้โดยสาร 187,262 คน มี 1,296 เที่ยวบิน 9. ท่าอากาศยานน่านนคร ผู้โดยสาร 185,541 คน มี 1,240 เที่ยวบิน 10. ท่าอากาศยานสกลนคร ผู้โดยสาร 166,309 คน มี 1,088 เที่ยวบิน

ขณะที่ช่วงเดือนมกราคม-พฤษภาคม ปี 2565 พบว่าท่าอากาศยานที่มีจำนวนผู้โดยสารเป็น 10 อันดับแรก คือ 1. ท่าอากาศยานอุดรธานี มีจำนวนผู้โดยสาร 632,110 คน มี 4,734 เที่ยวบิน รองลงมาคือ 2. ท่าอากาศยานนครศรีธรรมราช ผู้โดยสาร 514,278 คน มี 4,976 เที่ยวบิน ตามมาด้วย 3. ท่าอากาศยานขอนแก่น ผู้โดยสาร 509,326 คน มี 3,902 เที่ยวบิน

4. ท่าอากาศยานกระบี่ ผู้โดยสาร 469,590 คน มี 3,602 เที่ยวบิน 5. ท่าอากาศยานอุบลราชธานี ผู้โดยสาร 465,284 คน มี 3,526 เที่ยวบิน 6. ท่าอากาศยานสุราษฎร์ธานี ผู้โดยสาร 416,924 คน มี 3,146 เที่ยวบิน 7. ท่าอากาศยานตรัง ผู้โดยสาร 212,718 คน มี 1,590 เที่ยวบิน 8. ท่าอากาศยานน่านนคร ผู้โดยสาร 167,700 คน มี 1,590 เที่ยวบิน 9. ท่าอากาศยานนครพนม ผู้โดยสาร 127,019 คน มี 952 เที่ยวบิน 10. ท่าอากาศยานพิษณุโลก ผู้โดยสาร 113,794 คน มี 910 เที่ยวบิน

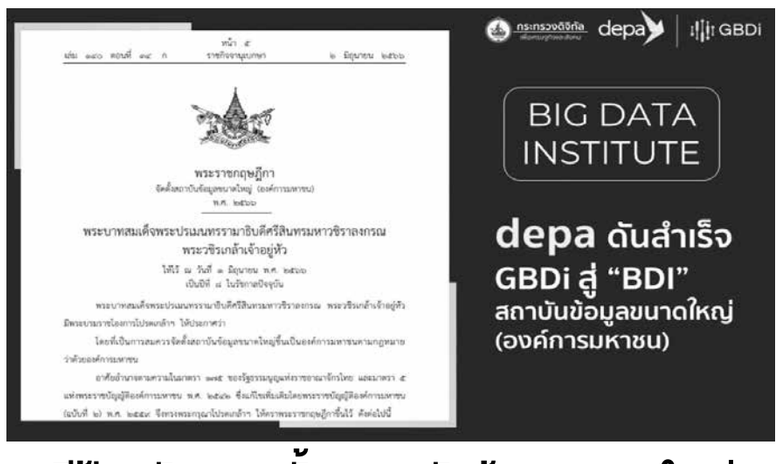

“ดีป้า” ดัน BDI ตั้ง “สถาบันข้อมูลขนาดใหญ่” มุ่งใช้ประโยชน์พัฒนาระบบเศรษฐกิจ-สังคม

ผศ.ดร.ณัฐพล นิมมานพัชรินทร์ ผู้อำนวยการใหญ่สำนักงานส่งเสริมเศรษฐกิจดิจิทัล หรือ ดีป้า เปิดเผยว่า เมื่อวันที่ 2 มิถุนายนที่ผ่านมา ราชกิจจานุเบกษาเผยแพร่ พระราชกฤษฎีกาจัดตั้งสถาบันข้อมูลขนาดใหญ่ (องค์การมหาชน) พ.ศ. 2566 โดยมีวัตถุประสงค์เพื่อให้เกิดการใช้ข้อมูลขนาดใหญ่ทั้งภาครัฐและภาคเอกชนเป็นกลไกสำคัญในการพัฒนาระบบเศรษฐกิจและสังคมของประเทศ เกิดการบูรณาการข้อมูลขนาดใหญ่ของหน่วยงานของรัฐและเอกชน สำหรับการแก้ไขปัญหา การเพิ่มประสิทธิภาพการดำเนินงาน และการให้บริการการตัดสินใจในการกำหนดนโยบายเพื่อเศรษฐกิจและสังคม

โดยสถาบันข้อมูลขนาดใหญ่ (องค์การมหาชน) เรียกโดยย่อว่า สขญ. มีชื่อภาษาอังกฤษว่า Big Data Institute (Public Organization) หรือ BDI ถือเป็นสถาบันด้านข้อมูลขนาดใหญ่แห่งแรกของประเทศไทย มีบทบาทและหน้าที่สำคัญ ดังนี้

1. จัดทำยุทธศาสตร์เกี่ยวกับการขับเคลื่อนการใช้ประโยชน์จากข้อมูลขนาดใหญ่ ผลักดันให้เกิดการพัฒนาศักยภาพและยกระดับเศรษฐกิจและสังคมของประเทศ เพื่อเสนอต่อคณะรัฐมนตรี 2. ส่งเสริม ประสาน และให้บริการแก่หน่วยงานของรัฐและเอกชน เพื่อให้เกิดการใช้ประโยชน์จากข้อมูลขนาดใหญ่ในการแก้ไขปัญหา เพิ่มประสิทธิภาพการดำเนินงานและการให้บริการ หรือการตัดสินใจในการกำหนดนโยบาย เพื่อพัฒนาเศรษฐกิจและสังคมของประเทศ 3. ให้บริการวิเคราะห์ข้อมูลขนาดใหญ่ รวมทั้งให้บริการคำปรึกษาหรือเป็นที่ปรึกษาด้านข้อมูลขนาดใหญ่ และเทคโนโลยีที่เกี่ยวข้องแก่หน่วยงานของรัฐและเอกชน

4. ส่งเสริมหน่วยงานของรัฐและเอกชนในการสร้างนวัตกรรมด้านข้อมูลขนาดใหญ่ และเทคโนโลยีที่เกี่ยวข้องให้มีมาตรฐานในระดับสากล เพื่อเพิ่มศักยภาพการบูรณาการและวิเคราะห์ข้อมูลขนาดใหญ่ของประเทศ 5. ส่งเสริม สนับสนุน และพัฒนาธุรกิจด้านการวิเคราะห์ และใช้ประโยชน์จากข้อมูลขนาดใหญ่ของประเทศ 6. ส่งเสริม สนับสนุน และพัฒนาองค์ความรู้และบุคลากรของประเทศด้านการวิเคราะห์ข้อมูลขนาดใหญ่ 7. ดำเนินการอื่นเพื่อพัฒนาข้อมูลขนาดใหญ่ของประเทศตามที่กฎหมายกำหนด หรือคณะรัฐมนตรีมอบหมาย เพื่อบูรณาการการใช้ประโยชน์จากข้อมูลขนาดใหญ่ สถาบันอาจเสนอคณะรัฐมนตรี เพื่อให้หน่วยงานของรัฐสนับสนุนการดำเนินงานของสถาบันหรือร่วมดำเนินการกับสถาบัน

“ที่ผ่านมา กระทรวงดิจิทัลเพื่อเศรษฐกิจและสังคม โดย ดีป้า มุ่งขับเคลื่อนให้เกิดการใช้ประโยชน์จากข้อมูลขนาดใหญ่ ซึ่งถือเป็นวาระสำคัญระดับชาติ โดยการดำเนินงานของ สถาบันส่งเสริมการวิเคราะห์และบริหารข้อมูลขนาดใหญ่ภาครัฐ (GBDi) หน่วยงานในสังกัด ด้วยการทำงานของกลุ่มคนรุ่นใหม่ มีภารกิจสำคัญในการขับเคลื่อนให้เกิดการใช้ประโยชน์จากข้อมูลขนาดใหญ่ทั้งภาครัฐและภาคเอกชน โดยบูรณาการการทำงานไปแล้วกว่า 100 โครงการกับ 67 หน่วยงาน พร้อมกันนี้ยังมีการพัฒนาแพลตฟอร์มเชื่อมโยงข้อมูลสุขภาพ (Health Link) ระบบรวบรวมข้อมูลด้านการท่องเที่ยว (Travel Link) ระบบเชื่อมโยงข้อมูลเด็กและเยาวชน (Youth Link) และระบบเชื่อมโยงข้อมูลเพื่อการบริหารสถานการณ์การแพร่ระบาดของโรคติดเชื้อไวรัสโควิด-19 (CO-Link) เพื่อเป็นประโยชน์สำหรับประชาชนไทย ซึ่งการยกระดับสู่ BDI ในครั้งนี้จะเป็นกำลังสำคัญในการยกระดับเศรษฐกิจและสังคมของประเทศด้วยข้อมูลขนาดใหญ่อย่างเป็นรูปธรรม”

บทความพิเศษ

Data Spectrum มาตรวัดระดับการเปิดให้เข้าถึงข้อมูล

ข้อมูลได้กลายมาเป็นส่วนหนึ่งของวิถีชีวิตในปัจจุบันอย่างหลีกเลี่ยงไม่ได้ กิจกรรมต่างๆ ที่เกิดขึ้นทุกวันนี้ ไม่ว่าจะเป็นในระดับบุคคล กลุ่มคน หรือองค์กร เช่น การพูดคุยกันผ่านสื่อสังคม การซื้อของออนไลน์ การค้นหาองค์ความรู้ใหม่ๆ ไปจนถึงการดำเนินธุรกิจและบริหารจัดการองค์กร ล้วนมีความเกี่ยวข้องกับข้อมูลทั้งสิ้น สำหรับองค์กรแล้วข้อมูลเปรียบเสมือนขุมทรัพย์อันมีค่า ดังคำกล่าว “Vast Trove of Data” ที่มีการพูดถึงกันในสื่อต่างประเทศอย่างแพร่หลายเพื่อยกย่องข้อมูลว่าเป็นทรัพย์สินที่มีมูลค่าสูง จนบ่อยครั้งเราจะเห็นตัวอย่างที่ข้อมูลทำหน้าที่เป็นตัวแปรเชิงกลยุทธ์ชี้ชะตาการแข่งขันในตลาด เช่น ธุรกิจที่เข้าใจพฤติกรรมของผู้บริโภคอย่างลึกซึ้ง (Customer Insights) ก็จะสามารถพัฒนาสินค้าและบริการเพื่อตอบโจทย์ลูกค้ารายบุคคล (Personalization) ได้ตรงจุดมากกว่าคู่แข่ง จึงนำไปสู่เสียงตอบรับที่ดีกว่าและตามมาด้วยโอกาสในการเติบโตที่กว้างกว่า

ข้อมูลต่างๆ ที่เกิดขึ้นนั้นมีประโยชน์หลากหลายมิติ จึงมีการใช้งานที่แตกต่างกันไป อย่างไรก็ตาม เพื่อไม่ให้เกิดการใช้ข้อมูลในทางที่ผิด (Misuse of Data) เราทุกคนในฐานะผู้ใช้ข้อมูลจึงควรทำความเข้าใจการเข้าถึงข้อมูลประเภทต่างๆ เพื่อให้มั่นใจว่าข้อมูลจะถูกนำไปใช้ (Data Utilization) และแบ่งปัน (Data Sharing) กันอย่างถูกต้อง ไม่ขัดต่อจริยธรรมและเงื่อนไขข้อกำหนดความรับผิดชอบ

แนวคิด “Data Spectrum” หรือ “มาตรวัดระดับการเปิดให้เข้าถึงข้อมูล” ของ Open Data Institute (ODI) ถูกออกแบบขึ้นมาเพื่อช่วยให้ผู้ใช้ข้อมูลเห็นภาพการเข้าถึงข้อมูลประเภทต่างๆ ได้อย่างชัดเจนยิ่งขึ้น โดยแบ่งประเภทข้อมูลตามระดับการเปิดให้เข้าถึงไว้ 5 ระดับ ไล่เรียงจากจำกัดการเข้าถึงไปยังเปิดให้เข้าถึงได้อย่างอิสระ ดังนี้

Level 1: Internal Access ข้อมูลในระดับนี้จะถูกจำกัดการเข้าถึงให้อยู่ภายในองค์กรหนึ่งๆ เท่านั้น มีการปิดกั้นไม่ให้เปิดเผยสู่ภายนอก ซึ่งส่วนใหญ่แล้วจะเป็นข้อมูลประเภทที่มีความละเอียดอ่อน มีผลต่อการแข่งขันเชิงธุรกิจ หรือมีข้อผูกพันที่ต้องรับผิดชอบตามสัญญาจ้างและนโยบายขององค์กร เช่น ข้อมูลยอดขายรายแผนก ข้อมูลความลับทางการค้า และข้อมูลส่วนบุคคลเกี่ยวกับพนักงานหรือลูกค้า เป็นต้น

Level 2: Named Access ข้อมูลในระดับนี้จะถูกจำกัดการเข้าถึงเฉพาะกลุ่มโดยไม่จำเป็นต้องอยู่ภายในองค์กรเดียวกัน หากแต่จะต้องได้รับการอนุญาตภายใต้เงื่อนไขที่ระบุไว้ในสัญญา หรือจำเป็นต้องแสดงตนว่าเป็นเจ้าของข้อมูล เช่น ข้อมูลผลการสอบรายบุคคลหรือผลการตรวจสุขภาพ ซึ่งถือเป็นข้อมูลความลับ (Confidential Data) และจำเป็นต้องได้รับการปกป้องความเป็นส่วนตัว เป็นต้น

Level 3: Group-based Access ข้อมูลในระดับนี้ จะถูกจำกัดการเข้าถึงเฉพาะกลุ่มเช่นเดียวกันกับระดับที่ 2 หากแต่จะสามารถเข้าถึงได้ก็ต่อเมื่อผ่านการพิสูจน์และยืนยันตัวตน ซึ่งส่วนใหญ่แล้วจะเป็นข้อมูลประเภทที่แบ่งปันกันภายในกลุ่มหรือหมู่คณะที่ได้มีการทำข้อตกลงร่วมกันไว้ เช่น ข้อมูลการวิจัยทางการตลาดเชิงลึกที่ต้องลงทะเบียนสมัครสมาชิกเพื่อเข้าถึง เป็นต้น

Level 4: Public Access ข้อมูลในระดับนี้มีการเปิดเผยต่อสาธารณะ และบุคคลทั่วไปสามารถเข้าถึงได้โดยไม่ต้องขออนุญาต อย่างไรก็ตามการจะนำข้อมูลประเภทนี้ไปใช้ไม่ว่าจะเป็นเพื่อการวิเคราะห์ วางแผน ตัดสินใจ หรือเชิงวิชาการ ฯลฯ จำเป็นต้องยอมรับสิทธิ์และปฏิบัติตามข้อกำหนดการใช้งาน เช่น ข้อมูลงบการเงินของบริษัทที่มีการเผยแพร่สาธารณะ เป็นต้น

Level 5: Anyone ข้อมูลในระดับนี้มีการเปิดเผยต่อสาธารณะ และบุคคลทั่วไปสามารถเข้าถึงได้อย่างอิสระ เนื่องจากเป็นข้อมูลประเภทที่ตั้งใจหรือควรได้รับการเผยแพร่ เป็นข้อเท็จจริงที่พิสูจน์ทราบได้โดยง่าย หรือมีความเสี่ยงต่ำ จึงไม่จำเป็นต้องมีการขออนุญาตในการเข้าถึงหรือจำกัดการใช้งาน เช่น บทความ ข่าว ประกาศสาธารณะ ข้อมูลที่ตั้งของธนาคาร เป็นต้น

ที่ผ่านมา หลายภูมิภาคทั่วโลกได้มีการทำ Data Sharing เกิดขึ้นแล้ว ทั้งในสหภาพยุโรป (Common European Data Spaces) สหรัฐอเมริกา (Open Banking) และออสเตรเลีย (Consumer Data Right) สำหรับประเทศไทยเองก็เริ่มมีการดำเนินโครงการเกี่ยวกับการแบ่งปันข้อมูลเปิดของภาครัฐ หรือ Open Government Data เช่นกัน ซึ่งเป็นการเปิดให้สาธารณชนสามารถเข้าถึงข้อมูลของรัฐได้อย่างแพร่หลายมากขึ้น แต่ในภาคธุรกิจเอกชนกลับยังไม่ค่อยมี Data Sharing มากนัก สำนักงานพัฒนาธุรกรรมทางอิเล็กทรอนิกส์ (สพธอ.) หรือ ETDA (เอ็ตด้า) (Electronic Transactions Development Agency) กระทรวงดิจิทัลเพื่อเศรษฐกิจและสังคม หน่วยงานที่ทำหน้าที่ส่งเสริม สนับสนุน และดูแลการทำธุรกรรมอิเล็กทรอนิกส์ของประเทศ เล็งเห็นถึงประโยชน์ของการทำ Data Sharing และพร้อมเดินหน้าขับเคลื่อนการแบ่งปันข้อมูลให้เกิดขึ้น เพื่อยกระดับขีดความสามารถในการแข่งขันของประเทศไทยในเวทีโลก

"ดังนั้น การทำแบรนด์หรือการสื่อสารอุตสาหกรรมไมซ์หรือประเทศไทย สิ่งแรกที่ต้องทำคือ ผลสำรวจเพื่อทำความเข้าใจนักเดินทางธุรกิจต่างประเทศที่เดินทางเข้าประเทศไทยว่า อะไรคือปัจจัยที่ทำให้พวกเขาเดินทางมาทำธุรกิจในแต่ละประเทศ พร้อมกับศึกษาลงลึกว่า ประเทศไทยมีจุดแข็งจุดอ่อนอย่างไร มีเหตุผลอะไรที่ทำให้นักเดินทางธุรกิจมาประเทศไทย"

ปาริฉัตร เศวตเศรนี
ผู้อำนวยการฝ่ายภาพลักษณ์และสื่อสารองค์กร สำนักงานส่งเสริมการจัดประชุมและนิทรรศการ (องค์การมหาชน)

ประเทศไทยนับเป็นหนึ่งในประเทศที่มีอัตลักษณ์ทางวัฒนธรรมที่โดดเด่น และในแต่ละภูมิภาคก็มีประเพณีและรากเหง้าทางประวัติศาสตร์ที่น่าหลงใหล นั้นจึงเป็นเหตุผลที่ทำให้ประเทศไทยกลายเป็นแหล่งท่องเที่ยวและจัดงานสำคัญของทั่วทุกมุมโลก ส่งผลให้ผู้จัดการประชุมและนิทรรศการระดับนานาชาติจากทั่วโลกเริ่มสนใจและมีความต้องการจัดการประชุมในประเทศไทยกันมากขึ้น

และเพื่อกระตุ้นความสนใจของนักเดินทางไมซ์มาร่วมงานประชุมหรืออีเวนต์ต่างๆ ในประเทศไทยให้ได้มากที่สุด การประชาสัมพันธ์จึงถือเป็นหัวใจสำคัญที่ขาดไม่ได้ ด้วยเหตุนี้ **อปท.นิวส์เชิญเป็นแขก** ฉบับนี้ เลยขอใช้โอกาสนี้ ให้ทุกท่านได้รู้จักหนึ่งในนักประชาสัมพันธ์มือฉมังของสำนักงานส่งเสริมการจัดประชุมและนิทรรศการ (องค์การมหาชน) หรือ ทีเส็บ กับ **นางสาวปาริฉัตร เศวตเศรนี** เคยโปรโมทผลิตภัณฑ์ให้กับแบรนด์ระดับโลกมามากมาย ก่อนจะก้าวสู่ผู้เป็นกระบอกเสียงเผยแพร่ความยิ่งใหญ่ของประเทศไทยให้นักเดินทางไมซ์ได้เห็น จนอยากเดินทางมาประเทศไทยซักครั้ง

นางสาวปาริฉัตร เศวตเศรนี ผู้อำนวยการฝ่ายภาพลักษณ์และสื่อสารองค์กร สำนักงานส่งเสริมการจัดประชุมและนิทรรศการ (องค์การมหาชน) กล่าวว่า ตนเองเป็นคนจังหวัดกรุงเทพมหานครฯ เรียนจบปริญญาตรี คณะอักษรศาสตร์ มหาวิทยาลัยศิลปากร เอกอังกฤษ โทรัฐศาสตร์ ก่อนที่ต่อมาจะมาต่อปริญญาโท คณะนิเทศศาสตร์ จุฬาลงกรณ์มหาวิทยาลัย สาขาสื่อสารมวลชน

ซึ่งในวัยเด็ก ตนเป็นคนสนใจและชอบเกี่ยวกับการเรียนภาษา รวมถึงชอบเรียนการสื่อสาร ชอบแสดงออก ชอบเขียน เป็นต้น ซึ่งเส้นทางการทำงานที่แรกก็เป็น Creative รายการ E For Teen หรือรายการ Teen Talk ในเครือ G"MM' GRAMMY หลังจากนั้นก็ได้ทำงาน Copy writer เป็นงานเขียนสคริปต์ ทำวิดีโอ ทำหนังสือ โดยระหว่างนั้น ตนได้มีโอกาสไปอเมริกา จึงเกิดความสนใจที่อยากจะแปลหนังสือ เลยได้ไปแปลหนังสือให้กับ Plan for kid เรื่องมหัศจรรย์สมองของลูกรัก ต่อมาทางเค้าได้ชวนไปทำงานด้วย

"ในช่วงนั้น เป็นช่วงของการค้นหาตัวตน ประกอบกับเป็นคนชอบลองอะไรใหม่ๆ เลยได้ทำอะไรหลายอย่าง เช่น อ่านสปอตโฆษณา อ่านนิทานเด็ก เป็นวิทยากรดำเนินการกิจกรรม รวมไปถึงการพัฒนาเนื้อหาทำเกี่ยวกับเว็บไซต์ หลังจากนั้นก็เริ่มเดินทางสู่สายงาน PR อย่างจริงจัง ตอนที่อยู่เอเจนซี่โฆษณาที่ JWT (J. Walter Thompson) JWT PR ซึ่งช่วงนั้นได้ทำงานกับลูกค้าจากแบรนด์ระดับโลก เช่น adidas, NESCAFÉ Gold และขณะนั้นช็อคโกแลต แคดเบอรี อาดัมส์ ได้มาเปิดตัวในประเทศไทย ก็ได้รับหน้าที่ทำการเปิดตัวให้กับผลิตภัณฑ์ ก่อนที่จะมาอยู่ที่ ลีโอ เบอร์เนทท์ ประเทศไทย เป็น Account Director ขยับเป็น Group Account Director ตอนนั้นดูกลุ่มลูกค้าที่หลากหลาย อาทิ ปตท., NGV, ทรู คอร์ปอเรชั่น, Heineken ทำงานได้ประมาณ 2 ปี ก็ได้รับรางวัล Staff of the Year จึงกล่าวได้ว่า ตนเองได้มีโอกาสดูแลหลายๆ สินค้าบริการมาโดยตลอด"

คุณปาริฉัตร บอกอีกว่า หลังจากได้ทำงานมาตลอดหลายปี ตนได้โอกาสโปรโมตสินค้าบริการกับองค์การและหน่วยงานต่างๆ มามากมาย เลยเกิดแนวคิดที่อยากจะลองโปรโมตประเทศไทยดูบ้าง ประจวบกับช่วงเวลานั้นมีรุ่นน้องได้แนะนำตน ให้มาทำงานกับ ทีเส็บ ตนจึงเลือกที่จะมาทำงานกับทีเส็บในปี 2550 ยอมรับว่าตอนนั้นยังไม่รู้จักทีเส็บเท่าไหร่นัก ซึ่งจากการลองไปศึกษาก็พบว่า ทีเส็บเป็นองค์การมหาชนที่ก่อตั้งได้เพียงไม่นาน จึงเกิดความสนใจและได้ลองไปสมัครทีเส็บดู

ทีเส็บ เป็นหน่วยงานของภาครัฐที่จัดตั้งขึ้นเพื่อส่งเสริมอุตสาหกรรมไมซ์ ซึ่งจะเกี่ยวข้องกับการจัดประชุมหรือนิทรรศการ การจัดอีเวนต์ต่างๆ ดังนั้นจึงจำเป็นต้องประชาสัมพันธ์อย่างไร เพื่อให้นักเดินทางธุรกิจ เดินทางมาประเทศไทย ซึ่งตลอดหลายปีที่ผ่านมาตนได้มีโอกาสทำงานโปรโมตผลิตภัณฑ์และองค์กรมามากมาย เลยเกิดเป็นแรงบันดาลใจอยากจะลองโปรโมตประเทศไทยดูบ้าง

เพราะมองว่า การได้ประชาสัมพันธ์ประเทศมีความแตกต่างกว่างานประชาสัมพันธ์อื่นๆ ที่เคยทำมา ซึ่งจากการทำงานที่ใหญ่ขึ้นนี้เอง ทำให้ตนต้องเจอกับปัญหามากมาย **แต่ตนมีแนวคิด**ที่ว่าทุกคนต้องมีแนวคิด Growth Mindset กล่าวคือ ทุกปัญหาสามารถที่จะแก้ไขได้ ซึ่งนั้นจะต้องมาจากทัศนคติที่เชื่อว่าตนเองสามารถเปลี่ยนแปลงได้ตลอดเวลา เพราะทุกคนมีความสามารถ ถ้ามีการเรียนรู้และมีความพยายาม จุดเริ่มต้นจึงอยู่ที่มุมมองหรือทัศนคติของคนๆ นั้น

สำหรับมุมมองในการมองปัญหาเป็นการสร้างโอกาส เพราะปัญหาเหล่านั้นทำให้ได้เรียนรู้ที่จะแก้ไขหรือจัดการ รวมไปถึงหาวิธีการใหม่ๆ ที่จะได้ลองสิ่งใหม่ๆ และเชื่อว่า ความสำเร็จที่พาตนเองมาถึงจุดนี้ได้ มาจากการแก้ปัญหาเพราะได้แสดงผลงานที่โดดเด่นและแตกต่าง ประกอบกับประเทศไทยมีจุดโดดเด่นที่หลากหลาย ทำให้สามารถมีเรื่องให้โปรโมตมากมาย และเป็นผลิตภัณฑ์หรือสินค้าได้หมดเลย ตนจึงมองเป็นความท้าทายในการทำงานเป็นอย่างมาก

โดยการทำงานช่วงแรกๆ ในทีเส็บนั้น ได้ทำหน้าที่ของประชาสัมพันธ์อย่างเดียว (Senior PR Manager) ก่อนที่ต่อมาจะได้รับหน้าที่โปรโมตการสื่อสารทั้งหมด ซึ่งครอบคลุมไปถึงการสร้างแบรนด์ภาพลักษณ์ การซื้อสื่อ การประชาสัมพันธ์ รวมไปถึงการจัดอีเวนต์ การทำ Pavilion ต่างๆ การจัดงานขององค์กร ในการโปรโมตให้คนรู้จักทีเส็บและอุตสาหกรรมไมซ์ของประเทศไทย

> ***"ด้วยเหตุนี้ จึงต้องมีการศึกษาเพิ่มเติมว่ากลุ่มเป้าหมายมีความต้องการเดินทางในรูปแบบไหนบ้างและปรับให้เป็นลักษณะธีมงาน อย่างเช่น การจัดประชุมที่ริมทะเล การจัดประชุมรูปแบบ luxury และมีการประชุมที่หรูหรามีระดับ รวมทั้งการประชุมลักษณะประวัติศาสตร์ วัฒนธรรม ซึ่งทำให้ทีเส็บสามารถขาย destination ได้หลากหลายมากขึ้น"***

"ยอมรับว่า การโปรโมทตัวผลิตภัณฑ์จากองค์กรต่างๆ กับการโปรโมทประเทศมีความแตกต่างกันอย่างมาก พอมาทำเป็นระดับประเทศ สิ่งหนึ่งที่กว้างขึ้น เราต้องศึกษาและดูในแง่มุมของความต้องการของกลุ่มเป้าหมาย ดังนั้น การทำแบรนด์หรือการสื่อสารอุตสาหกรรมไมซ์หรือประเทศไทย สิ่งแรกที่ต้องทำคือ ผลสำรวจเพื่อทำความเข้าใจนักเดินทางธุรกิจต่างประเทศที่เดินทางเข้าประเทศไทย ว่าอะไรคือปัจจัยที่ทำให้พวกเขาเดินทางมาทำธุรกิจในแต่ละประเทศ พร้อมกับศึกษาลงลึกว่า ประเทศไทยมีจุดแข็งจุดอ่อนอย่างไร มีเหตุผลอะไรที่ทำให้นักเดินทางธุรกิจมาประเทศไทย เนื่องจากเราไม่สามารถทำการสื่อสารออกไปโดยที่เราไม่รู้กลุ่มเป้าหมายหรือความต้องการของนักเดินทางธุรกิจคืออะไร"

คุณปาริฉัตร เล่าถึงความท้าทายในการทำงานที่ทีเส็บ

ผู้อำนวยการฯ เล่าต่อว่า จากการทำงานกับทีเส็บ หัวใจสำคัญคือการศึกษาอย่างต่อเนื่อง เพื่อให้การสื่อสารเจาะกลุ่มเป้าหมายได้อย่างมีประสิทธิภาพ เช่น การทำผลสำรวจช่วงหลังโควิด-19 เพื่อศึกษาทำความเข้าใจและความต้องการนักเดินทางธุรกิจ ว่ามีความแตกต่างอะไรจากเดิมก่อนที่จะมีโควิด -19 ซึ่งจากการศึกษาก็พบว่า หลังสถานการณ์โควิด-19 เริ่มคลี่คลาย คนที่เดินทางมีความต้องการด้านความปลอดภัยและ Safety, Security มากขึ้น รวมไปถึงให้ความสำคัญกับ Exclusive เพราะกลุ่มเป้าหมาย มีความต้องการการบริการและดูแลเป็นพิเศษ

และจากการแพร่ระบาดของโควิด-19 ยังทำให้พฤติกรรมการเดินทางของนักธุรกิจเปลี่ยนไป โดยนักเดินทางธุรกิจจะมองหาการเดินทางที่เฉพาะเจาะจงมากขึ้น รวมไปถึงใช้เวลาเดินทางที่สั้นลง เมื่อบริบทของกลุ่มเป้าหมายปรับเปลี่ยนไป ด้วยเหตุนี้ ทางทีเส็บ จึงต้องเน้นเจาะไปกลุ่มตลาดภูมิภาคระยะใกล้ ก่อนที่จะไปหาผู้จัดงานจากภูมิภาคที่ห่างไกลออกไป เป็นต้น

อีกหนึ่งรูปแบบการมาร่วมประชุมที่ถือเป็นกระแสอยู่ตอนนี้คือ นอกจากมาร่วมงานประชุมสัมมนาแล้ว เหล่ากลุ่มนักเดินทางธุรกิจยังมีความต้องการที่จะมาศึกษาวัฒนธรรมของชุมชนไปพร้อมๆ กัน รวมถึงการทำกิจกรรมต่างๆ กับชุมชน เพื่อให้เขาได้รับประสบการณ์ใหม่ๆ ทั้งก่อนหรือหลังการจัดงาน ซึ่งในจุดนี้เองที่ทางทีเส็บได้ศึกษาและพัฒนาผลิตภัณฑ์ใหม่ๆ ขึ้นมา เพื่อให้ตอบโจทย์ความต้องการของนักเดินทางธุรกิจได้ตรงจุดมากที่สุด

"ด้วยเหตุนี้ จึงต้องมีการศึกษาเพิ่มเติมว่ากลุ่มเป้าหมายมีความต้องการเดินทางในรูปแบบไหนบ้างและปรับให้เป็นลักษณะธีมงาน อย่างเช่น การจัดประชุมที่ริมทะเล การจัดประชุมรูปแบบ luxury และมีการประชุมที่หรูหรามีระดับ รวมทั้งการประชุมลักษณะประวัติศาสตร์ วัฒนธรรม ซึ่งทำให้ทีเส็บสามารถขาย destination ได้หลากหลายมากขึ้น รวมทั้งมีกลุ่มนักเดินทางที่ต้องการมาเมืองไทยและมีความรู้สึกอยากผจญภัย ซึ่งจะสามารถที่จะขาย destination ของเราได้มากขึ้น ทำให้นักเดินทางธุรกิจที่เดินทางเข้ามาก็จะประชุมที่หลากหลายขึ้น" คุณปาริฉัตร พูดถึงแนวทางการพัฒนาการจัดงานทีเส็บไปพร้อมๆ กับชุมชน

คุณปาริฉัตร กล่าวปิดท้ายว่า ปัจจุบันทางทีเส็บได้มีการทำเรื่องของ Bleisure หรือการนำ Business มารวมกัน Leisure กล่าวคือ การนำธุรกิจมาผสานกับการเดินทางท่องเที่ยว ดังนั้นเวลาคนมาที่ประเทศไทย เพื่อประชุมหรือสัมมนาเสร็จเรียบร้อยแล้ว เขาก็สามารถเป็นนักท่องเที่ยวและไปเที่ยวต่อได้เลย เป็นการสร้างจุดแข็งให้กับประเทศไทย ที่นอกเหนือการจัดประชุมศักยภาพสูง ยังมีงานแสดงสินค้า การจัดงานต่างๆ ทำให้นักเดินทางธุรกิจอยากจะใช้เวลาต่อในประเทศไทย ทำให้ขยายเวลาให้นักเดินทางให้พำนักอยู่ในประเทศไทยให้นานขึ้น จากมาทำงานเพียง 3-5 วัน อาจจะอยู่ประเทศไทยนานขึ้นเป็น 10 วัน เป็นต้น

"นั่นจึงเป็นสาเหตุที่ทำให้เกิดผลิตภัณฑ์ใหม่ๆ ขึ้นมา เช่น MICE City เพราะนักเดินทางธุรกิจกลุ่มเป้าหมาย มีเทรนด์ที่ต้องการศึกษาชุมชนมากขึ้น สอดคล้องกับนโยบายของรัฐบาลในการกระจายรายได้สู่ชุมชนและภูมิภาค ซึ่งเป็นสิ่งที่เราต้องพัฒนาร่วมกัน รวมไปถึงโครงการ 7 themes ในการพัฒนาธีมหรือแนวคิดต่างๆ พร้อมกับศึกษาคู่แข่งไปด้วย เนื่องจากทีเส็บเมื่อเริ่ม MICE City ประเทศเพื่อนบ้านก็เริ่มมีการพัฒนา MICE City ขึ้นมาเหมือนกัน"